



**GIUNTA REGIONALE**  
**DIPARTIMENTO POLITICHE DELLO SVILUPPO RURALE E DELLA PESCA**  
*Servizio Presidi Tecnici di Supporto al Settore agricolo*

*Ufficio Tutela Fitosanitaria delle colture (sede Cepagatti)*  
*Ufficio Direttiva Nitrati e qualità dei suoli (sede Cepagatti)*  
*Ufficio Coordinamento servizi vivaistici e agrometeo (sede Scerni)*

**BOLLETTINO N° 1 DEL 10 GENNAIO 2018**

**LA DIFESA INTEGRATA E BIOLOGICA**



<b>AGROMETEOROLOGIA</b>	Andamento climatico e previsioni	pag. 2
<b>PRODUZIONE INTEGRATA</b>		
<b>VITE</b>	La potatura secca o invernale	pag. 3
<b>OLIVO</b>	Gestione autunnale del suolo	pag. 5
<b>PESCO</b>	Fertilizzazione	pag. 8
<b>CEREALI</b>	Fertilizzazione	pag. 11
<b>ASSESSORATO INFORMA</b>	Indennità per danni da maltempo	pag. 16

Il presente bollettino segue le norme riportate nel DPI Abruzzo e quanto riportato nello stesso è da considerare come indicazione sia per chi aderisce al sistema integrato a base volontaria sia per chi segue il sistema integrato obbligatorio. Ai fini della produzione integrata, oltre quanto riportato sul presente Bollettino, per le tecniche di coltivazione, i piani di fertilizzazione, le dosi massime di fertilizzanti, si deve necessariamente fare riferimento al **DPI 2018 Abruzzo All. A tecniche agronomiche**. Per la difesa, per i principi attivi ammessi, il numero massimo di interventi consentiti, si deve necessariamente fare riferimento al **DPI 2018 Abruzzo All. B Difesa** oltre che alle indicazioni obbligatoriamente riportate sulla etichetta dei prodotti fitosanitari.

Per la **produzione e la difesa biologica** si rimanda alla normativa italiana ed europea di riferimento.

Le linee guida nazionali di difesa integrata sono consultabili sul sito [www.reterurale.it](http://www.reterurale.it), gestito dal Ministero delle Politiche Agricole

# AGROMETEOROLOGIA

## ANDAMENTO METEOROLOGICO

Periodo dal 01-01-2018 al 08-01-2018

Il periodo in esame è stato caratterizzato da precipitazioni diffuse su tutto il territorio, più intense nelle aree interne dell'Aquilano, mentre nella fascia collinare litoranea sono state di limitata entità.

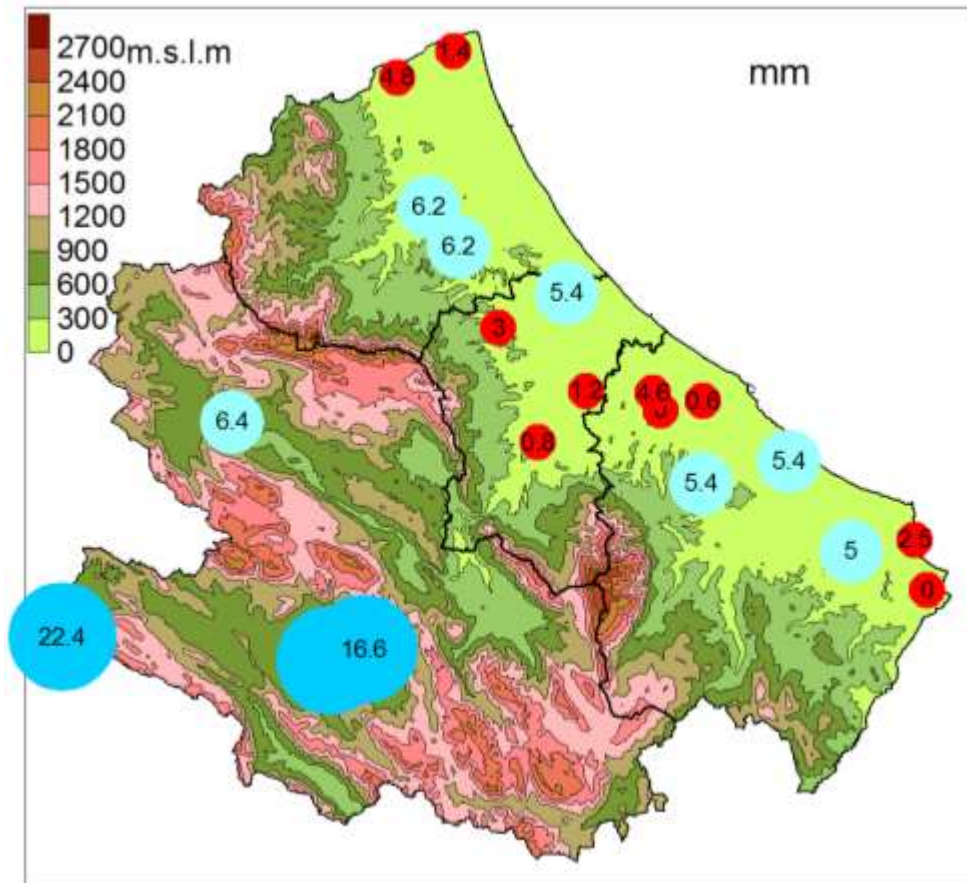

Per approfondimenti consultare [Dati climatici settimanali](#) e [Dati metereologici giornalieri](#) nel sito Regione Abruzzo – Agricoltura

## PREVISIONE METEOROLOGICA DELLA SETTIMANA

La nostra regione sarà interessata, inizialmente, da una perturbazione con piogge a carattere diffuso. Nevicate oltre i 1500 sulla dorsale appenninica. Temperature stabili o in generale diminuzione. Da venerdì è atteso un debole peggioramento del tempo a causa dell'arrivo di un nuovo impulso freddo dal settentrione con qualche pioggia lungo la fascia costiera e con temperature in calo, ma sempre superiori alla media del periodo.

# VITE

**Fase fenologica:** riposo vegetativo

**Difesa:** nessun intervento previsto

**Operazioni agronomiche:** potatura secca

## LA POTATURA SECCA O INVERNALE DELLA VITE

La potatura secca deve porre le basi per un ottimale equilibrio tra l'attività vegetativa e l'attività produttiva della pianta: una pianta in equilibrio esprimerà la migliore qualità possibile, avrà uno stato vegeto-produttivo ottimale e sicuramente potrà durare più a lungo negli anni.

Nella fase di impianto, o eventualmente dopo se abbiamo dei ripensamenti, scegliamo di adottare una **potatura mista** (sperone e tralcio rinnovabile) o una **potatura corta** (sperone su cordone permanente)

Questa scelta prevede innanzitutto la conoscenza della **fertilità basale dei vitigni** coltivati, orientandosi verso la potatura corta solo se il vitigno che coltiviamo ha una buona fertilità basale.

Di seguito riportiamo la fertilità basale dei vitigni che coltiviamo maggiormente in regione, secondo un gradiente di fertilità.

**Buona fertilità gemme basali:** *Montepulciano, Cabernet Sauvignon, Merlot, Pecorino, Cococciola, Aglianico, Sangiovese, Chardonnay, Moscato Bianco, Pinot Grigio, Pinot Nero, (questi vitigni si possono potare sia a capo corto che a capo lungo)*

**Scarsa fertilità gemme basali:** *Trebbiani, Passerina, Montonico, Cabernet Franc, Cannonau, Malvasie bianche, Refosco, Sauvignon, Verdicchio, (per questi vitigni è opportuno adottare la potatura a capo lungo).*

Nella potatura a sperone di solito si lasciano 2, massimo 3 gemme fertili, mentre nella potatura lunga il **numero di gemme per ceppo** è variabile.

In generale, negli impianti allevati a spalliera, con potatura a cordone speronato o Guyot e con una densità di 3000-4000 ceppi/ettaro, si consiglia di limitare il carico di gemme a 10-14 per ceppo, mentre in quelli allevati a pergola abruzzese è bene contenere intorno a 24-32 il numero di gemme per ceppo. Negli impianti a spalliera, che producono meno di un impianto a pergola o gdc, se si sceglie la potatura a tralcio rinnovabile, il limite è anche imposto dalla lunghezza scelta in fase di impianto sulla fila, variabile da 0,80 a 1,20 metri, sempre in funzione della varietà e portinnesto prescelti. In questo caso una potatura corta e una leggera curvatura del tralcio, favoriscono un migliore germogliamento.

Per operare una corretta potatura bisogna tener conto di diversi fattori: la **forma di allevamento**, la **varietà**, il **portinnesto**, lo **stato fitosanitario**, l'**età del vigneto**, la **fertilità del suolo**, la possibilità di ricorrere all'**irrigazione**, sono tutti fattori che incidono sulla modalità di potatura: a prescindere dalla varietà e dal tipo di portinnesto, che favorisce o frena la vigoria, in un vigneto giovane, o in caso di terreni fertili, si dovrà assecondare la vite con una potatura lunga per non provocare eccessivi ricacci; al contrario, in un vigneto con qualche anno alle spalle o nel caso di terreni poveri,

dove non c'è possibilità di irrigare, si dovrà potare corto e contenere un po' le rese. La **fertilizzazione**, le eventuali **irrigazioni**, la **potatura verde**, la **difesa fitosanitaria**, saranno di conseguenza stabiliti e attuati per adeguare la produzione alla resa prevista.

Tenuto conto di tutto questo, possiamo dire, soprattutto o esclusivamente per le uve a bacca nera, in funzione dei parametri qualitativi richiesti, zucchero, tannini e antociani in primis, che ad una resa minore corrisponderà una qualità maggiore. Quando durante il periodo vegetativo si verificano le idonee condizioni climatiche, si potranno destinare queste uve alla produzione di vini al top di gamma.

Il **periodo di esecuzione della potatura secca** va da novembre a marzo: per questioni di carattere organizzativo, e nelle pergole per evitare danni da neve, si inizia a potare da novembre, appena dopo la caduta delle foglie; il **momento migliore per la potatura** è però da fine gennaio a fine marzo e comunque prima del pianto.

Se abbiamo un vigneto giovane è bene potarlo per ultimo, possibilmente in prossimità della fase del pianto.

Attuando un razionale intervento colturale sulla pianta a riposo, possiamo contenere lo sviluppo di determinate malattie nel corso dell'annata a venire.

Innanzitutto è buona norma osservare attentamente tutti i tralci al fine di individuare e asportare quelli che presentano sintomi ascrivibili a varie malattie: **virosi** (tralci schiacciati, biforcati, fasciati, con internodi irregolari), **oidio** (macchie violacee-rossastre), **botrite** (tacche scuro-nerastre), **escoriosi** (zone decolorate biancastre con puntini neri soprattutto in prossimità delle gemme e fessurazioni della corteccia), **mal dell'esca** (viti parzialmente o totalmente disseccate, magari già individuate in estate e opportunamente segnate).

Si consiglia di effettuare la potatura delle viti con sospetti sintomi di **virosi** e di **esca** con un'apposita forbice, meglio se con doppio passaggio, avendo cura di disinfettare le forbici con alcool o solfato di rame concentrato e di raccogliere e bruciare fuori dai vigneti i sarmenti provenienti da questi ceppi di vite: operando così si eviterà il diffondersi di queste patologie nel vigneto.

# OLIVO

**Fase fenologica:** riposo vegetativo

**Difesa:** nessun intervento previsto

**Operazioni agronomiche:** nessun intervento previsto

## LA GESTIONE AUTUNNALE DEL SUOLO

### Gestione del suolo

La gestione del suolo è finalizzata al mantenimento della fertilità chimico-fisica e microbiologica del terreno e a contenere i fenomeni di erosione superficiale, estremamente dannosi e pericolosi sia alla coltura (lisciviazione dei nutrienti) sia alla stessa stabilità del versante collinare

Ciò viene raggiunto da un sapiente utilizzo del terreno e da una gestione dello stesso attraverso l'adozione dell'inerbimento periodico o perenne e/o di lavorazioni minime e superficiali. A tal fine, le aziende beneficiarie, sono tenute a rispettare, oltre alle norme previste per la "Condizionalità" i seguenti ulteriori vincoli specifici sotto indicati:

- **Lavorazioni e sistemazioni**

Nei terreni di collina e montagna, con pendenza media superiore al 30%, al fine di contenere i rischi di erosione superficiale o per movimenti di massa è vietata la lavorazione e sistemazione principale del terreno. Nei suoli con pendenza media compresa tra il 30% e il 10%, la profondità massima di lavorazione non può superare 0,30 m; inoltre, la lunghezza degli appezzamenti deve essere contenuta e prevedere l'apertura di opportuni solchi acquai per la regimazione idrica con una densità pari al 30% oltre quanto previsto dalle norme di condizionalità .

Stessi vincoli valgono per le lavorazioni di impianto.

- **Copertura vegetale**

Nei suoli per pendenze medie oltre il 10%, vi è l'obbligo dell'inerbimento delle interfile nel periodo invernale; nei terreni pianeggianti, con contenuto di argilla inferiore al 18%, c'è l'obbligo dell'inerbimento delle interfile nel periodo invernale.

Inoltre si può far ricorso all'inerbimento permanente, prevede la copertura del suolo per l'intero ciclo vegetativo. Le specie erbacee da utilizzare sono quelle ad apparato radicale poco profondo per evitare che entrino in competizione idrica e nutrizionale con le radici delle piante coltivate (es. *Poa pratensis* e *Poa annua*).

### LA FERTILIZZAZIONE

Nella fase di pre-impianto non è ammesso alcun apporto di concimi minerali azotati.

È consigliabile effettuare una somministrazione di ammendanti organici come il letame maturo, in ragione di 300 q/ha o in sostituzione può essere effettuato un sovescio.

Fase di produzione: l'apporto di azoto deve essere fornito in dosi frazionate, al massimo 60 kg/ha ad ogni distribuzione. L'azoto minerale deve essere somministrato in una quota pari ai 2/3 della dose standard poco prima della ripresa vegetativa e la restante ad allegagione avvenuta

La concimazione al terreno può essere integrata con quella fogliare. In questo caso il quantitativo deve essere ridotto della metà rispetto alla concimazione effettuata al terreno. Si impiega urea in soluzione acquosa a 1-1,5% ed eventualmente si integra con microelementi come il boro. Le epoche migliori corrispondono alle fasi di pre-fioritura e poco prima dell'allegagione

- Nei nostri terreni sono sempre da preferire fertilizzanti a reazione acida e non alcalina.
- Tra i fertilizzanti a base potassica è da utilizzare il solfato di potassio, fisiologicamente acido, e mai il cloruro di potassio, sapendo anche gli effetti negativi del cloro nel terreno.
- Tra i fertilizzanti fosfatici il perfosfato minerale, fisiologicamente acido, che contiene oltre al fosforo anche gesso ed è molto idoneo per i terreni argillosi ed argilloso-calcarei
- Tra i fertilizzanti potassici il solfato di potassio è da preferire al cloruro di potassio.
- Evitare in questo periodo di utilizzare componenti azotati, perché, come sappiamo, l'azoto è un elemento mobile del terreno e quindi viene facilmente lisciviato dalle piogge e trasportato nelle falde, con conseguente danno ambientale.

#### OLIVO- CONCIMAZIONE AZOTO

<p><b>Note decrementi</b></p> <p>Quantitativo di <b>AZOTO</b> da sottrarre (-) alla dose standard in funzione delle diverse condizioni:</p> <p>(barrare le opzioni adottate)</p>	<p>Apporto di <b>AZOTO</b> standard in situazione normale per una produzione di: <b>4-6 t/ha:</b></p> <p><b>DOSE STANDARD:</b> <b>90 kg/ha di N;</b></p>	<p><b>Note incrementi</b></p> <p>Quantitativo di <b>AZOTO</b> che potrà essere aggiunto (+) alla dose standard in funzione delle diverse condizioni. Il quantitativo massimo che l'agricoltore potrà aggiungere alla dose standard anche al verificarsi di tutte le situazioni è di: <b>30 kg/ha:</b></p> <p>(barrare le opzioni adottate)</p>
<p><b>20 kg:</b> se si prevedono produzioni inferiori a 4 t/ha;</p> <p><b>20 kg:</b> in caso di elevata dotazione di sostanza organica (linee guida fertilizzazione);</p> <p><input type="checkbox"/> <b>20 kg:</b> nel caso di apporto di ammendante nell'anno precedente;</p> <p><b>20 kg:</b> in caso di eccessiva attività vegetativa.</p>		<p><input type="checkbox"/> <b>20 kg:</b> se si prevedono produzioni superiori a 6 t/ha;</p> <p><input type="checkbox"/> <b>20 kg:</b> in caso di scarsa dotazione di sostanza organica (linee guida fertilizzazione);</p> <p><input type="checkbox"/> <b>20 kg:</b> in caso di scarsa attività vegetativa;</p> <p><b>15 kg:</b> in caso di forte lisciviazione dovuta surplus pluviometrico in specifici periodi dell'anno (es. pioggia superiore a 300 mm nel periodo ottobre-febbraio).</p>
<p><b>Concimazione Azoto in allevamento:</b></p>		
<p>1° anno: max 20 kg/ha; 2° e 3° anno: max 30 kg/ha; 4° anno max 60 kg/ha</p>		

### OLIVO CONCIMAZIONE FOSFORO

<b>Note decrementi</b>	<b>Note incrementi</b>
<p>Quantitativo di <math>P_2O_5</math> da sottrarre alla dose standard:</p> <p>(barrare le opzioni adottate)</p>	<p>Quantitativo di <math>P_2O_5</math> che potrà essere aggiunto (+) alla dose standard:</p> <p>(barrare le opzioni adottate)</p>
<b>DOSE STANDARD</b>	<b>DOSE STANDARD</b>
<p><b>10 kg:</b> se si prevedono produzioni inferiori a 4 t/ha.</p>	<p><input type="checkbox"/> <b>30 kg/ha:</b> in caso di terreni con dotazione normale;</p> <p><input type="checkbox"/> <b>70 kg/ha:</b> in caso di terreni con dotazione scarsa;</p> <p><input type="checkbox"/> <b>10 kg/ha:</b> in caso di terreni con dotazione elevata.</p>
<p><input type="checkbox"/> <b>10 kg:</b> se si prevedono produzioni superiori a 6 t/ha;</p> <p><input type="checkbox"/> <b>10 kg:</b> in caso di scarsa dotazione sostanza organica (linee guida fertilizzazione);</p> <p><input type="checkbox"/> <b>20 kg:</b> in caso di terreni ad elevato tenore di calcare attivo.</p>	

**Concimazione Fosforo in allevamento:** 1° anno: max 15 kg/ha; 2° anno: max 25 kg/ha.

### OLIVO- CONCIMAZIONE POTASSIO

<b>Note decrementi</b>	<b>Note incrementi</b>
<p>Quantitativo di <math>K_2O</math> da sottrarre alla dose standard:</p> <p>(barrare le opzioni adottate)</p>	<p>Quantitativo di <math>K_2O</math> che potrà essere aggiunto (+) alla dose standard:</p> <p>(barrare le opzioni adottate)</p>
<b>DOSE STANDARD</b>	<b>DOSE STANDARD</b>
<p><b>20 kg:</b> se si prevedono produzioni inferiori a 4 t/ha;</p> <p><b>30 kg:</b> con apporto di ammendante.</p>	<p><input type="checkbox"/> <b>100 kg/ha:</b> in caso di terreni con dotazione normale;</p> <p><input type="checkbox"/> <b>140 kg/ha:</b> in caso di terreni con dotazione scarsa;</p> <p><input type="checkbox"/> <b>50 kg/ha:</b> in caso di terreni con dotazione elevata.</p>
<p><input type="checkbox"/> <b>20 kg:</b> se si prevedono produzioni superiori a 6 t/ha.</p>	

**Concimazione Potassio in allevamento:** 1° anno: max 20 kg/ha; 2° anno: max 40 kg/ha.

# PESCO

**Fase fenologica:** riposo vegetativo

**Difesa:** nessun intervento previsto

**Operazioni agronomiche:** nessun intervento previsto

## FERTILIZZAZIONE

La seguente scheda di fertilizzazione deve essere integrata con le prescrizioni obbligatorie e i consigli enunciati nelle "Norme Tecniche Agronomiche della Parte Generale"

Nella fase di pre-impianto non è ammesso alcun apporto di concimi minerali azotati

E' consigliabile effettuare una somministrazione di ammendanti organici, come il letame maturo, in ragione di 300-500 q/ha.

Anche le quantità di fertilizzante da distribuire in fase di allevamento, 1° e 2° anno, sono indicate nella scheda di fertilizzazione. La modalità di distribuzione da privilegiare è quella localizzata possibilmente in prossimità delle radici poco oltre l'area di proiezione della chioma mentre riguardo l'epoca dalla primavera in poi.

Fase di produzione: l'apporto di azoto deve essere fornito in dosi frazionate, al massimo 60 kg/ha ad ogni distribuzione. L'azoto minerale deve essere somministrato solo a partire dalla fase fenologica "inizio fioritura" per poi eseguire i successivi interventi in post-diradamento e a fine estate, non oltre il mese di settembre in quantità massima di 40 kg/ha, per favorire l'accumulo delle sostanze di riserva da parte della pianta.

## PESCO – CONCIMAZIONE AZOTO

<b>Note decrementi</b>	Apporto di <b>AZOTO</b> standard in	<b>Note incrementi</b>
Quantitativo di <b>AZOTO</b> da sottrarre (-) alla dose standard in funzione delle diverse condizioni:	situazione normale per una produzione di: <b>20-30 t/ha:</b>	Quantitativo di <b>AZOTO</b> che potrà essere aggiunto (+) alla dose standard in funzione delle diverse condizioni. Il quantitativo massimo che l'agricoltore potrà aggiungere alla dose standard
(barrare le opzioni adottate)	<b>DOSE STANDARD:</b> <b>100 kg/ha di N;</b>	anche al verificarsi di tutte le situazioni è di: <b>50 kg/ha:</b> (barare le opzioni adottate)
🔍 <b>25 kg:</b> se si prevedono produzioni inferiori a 20 t/ha;		🔍 <b>35 kg:</b> se si prevedono produzioni superiori a 30 t/ha;



<input type="checkbox"/> <b>20 kg:</b> in caso di elevata dotazione di sostanza organica (linee guida fertilizzazione); <input type="checkbox"/> <b>20 kg:</b> nel caso di apporto di ammendante nell'anno precedente; <input type="checkbox"/> <b>20 kg:</b> in caso di eccessiva attività vegetativa.	<input type="checkbox"/> <b>20 kg:</b> in caso di scarsa dotazione di sostanza organica (linee guida fertilizzazione); <input type="checkbox"/> <b>20 kg:</b> in caso di scarsa attività vegetativa; <input type="checkbox"/> <b>15 kg:</b> in caso di forte lisciviazione dovuta a surplus pluviometrico in specifici periodi dell'anno (es. pioggia superiore a 300 mm nel periodo ottobre-febbraio). <input type="checkbox"/> <b>20 kg:</b> in caso di cultivar medio-tardive e tardive.
<b>Concimazione Azoto in allevamento:</b> 1° anno: max 40 kg/ha; 2° anno: max 60 kg/ha.	

### PESCO CONCIMAZIONE FOSFORO

Note decrementi	DOSE STANDARD	Note incrementi
Quantitativo di <b>P2O5</b> da sottrarre (-) alla dose standard:  (barrare le opzioni adottate)	<b>DOSE STANDARD</b>	Quantitativo di <b>P2O5</b> che potrà essere aggiunto (+) alla dose standard:  (barrare le opzioni adottate)
<input type="checkbox"/> <b>15 kg:</b> se si prevedono produzioni inferiori a 20 t/ha.	<input type="checkbox"/> <b>40 kg/ha:</b> in caso di terreni con dotazione normale; <input type="checkbox"/> <b>60 kg/ha:</b> in caso di terreni con dotazione scarsa; <input type="checkbox"/> <b>100 kg/ha:</b> in caso di terreni con dotazione scarsissima; <input type="checkbox"/> <b>20 kg/ha:</b> in caso di terreni con dotazione elevata.	<input type="checkbox"/> <b>15 kg:</b> se si prevedono produzioni superiori a 30 t/ha; <input type="checkbox"/> <b>10 kg:</b> in caso di scarsa dotazione di sostanza organica (linee guida fertilizzazione); <input type="checkbox"/> <b>20 kg:</b> in caso di terreni ad elevato tenore di calcare attivo.
<b>Concimazione Fosforo in allevamento:</b> 1° anno: max 15 kg/ha; 2° anno: max 25 kg/ha.		

## PESCO – CONCIMAZIONE POTASSIO

Note decrementi		Note incrementi
<p>Quantitativo di <b>K2O</b> da sottrarre (-) alla dose standard: (barrare le opzioni adottate)</p> <p><input type="checkbox"/> <b>40 kg:</b> se si prevedono produzioni inferiori a 20 t/ha; <input type="checkbox"/> <b>30 kg:</b> con apporto di ammendanti.</p>	<p>Apporto di <b>K2O</b> standard in situazione normale per una produzione di: <b>20-30 t/ha:</b></p> <p style="text-align: center;"><b>DOSE STANDARD</b></p> <p><input type="checkbox"/> <b>90 kg/ha:</b> in caso di terreni con dotazione normale; <input type="checkbox"/> <b>120 kg/ha:</b> in caso di terreni con dotazione scarsa; <input type="checkbox"/> <b>50 kg/ha:</b> in caso di terreni con dotazione elevata.</p>	<p>Quantitativo di <b>K2O</b> che potrà essere aggiunto (+) alla dose standard: (barrare le opzioni adottate)</p> <p><input type="checkbox"/> <b>40 kg:</b> se si prevedono produzioni superiori a 30 t/ha.</p>
<p><b>Concimazione Potassio in allevamento:</b> 1° anno: max 20 kg/ha; 2° anno: max 40 kg/ha.</p>		

## CEREALI

**Fase fenologica:** da emergenza a seconda-terza foglia in relazione all'epoca di semina.

**Difesa:** non si evidenziano fitopatie e, al momento, non sono previsti interventi. Si consiglia di verificare la presenza delle infestanti al fine di programmare un eventuale intervento di diserbo che in genere viene effettuato da fine accestimento a inizio levata.

**Operazioni agronomiche:** nessuna

### FERTILIZZAZIONE

La concimazione azotata può essere eseguita esclusivamente in copertura o per un 20% alla semina.. L'apporto di azoto con quantitativi superiori a 100 kg/ha, deve essere frazionato in più distribuzioni e fornito esclusivamente in copertura. La dose più cospicua in prossimità della fase spiga a 1 cm poiché l'epoca della levata corrisponde al momento in cui la pianta assorbe la maggior quantità di azoto. Infine effettuare l'ultimo apporto entro la fase dell'inizio botticella.

L'apporto dei concimi a base di fosforo e potassio deve essere eseguito unicamente in pre-semina e solo quando l'analisi del terreno eseguita evidenzia la dotazione di tali elementi nutritivi corrispondente a valori: scarso o normale.

Nel primo caso la quota di concime somministrata corrisponde alla dose di mantenimento e alla dose di arricchimento, nel secondo caso la quota fornita è pari alla dose di mantenimento. Quando la dotazione è elevata non si deve effettuare alcuna concimazione.

L'impiego di concimi organici, effluenti di origine zootecnica, sono ammessi:

- sui residui pagliosi prima della preparazione del terreno con una quantità massima di N di 15 kg/t di paglia;
- in copertura a fine inverno, tra l'epoca fine accestimento – inizio levata.

## FRUMENTO DURO – CONCIMAZIONE AZOTO

Note decrementi	Apporto di AZOTO standard in situazione normale per una produzione di: <b>2,5-4,5 t/ha:</b>	Note incrementi
<p>Quantitativo di <b>AZOTO</b> da sottrarre (-) alla dose standard in funzione delle diverse condizioni:</p> <p>(barrare le opzioni adottate)</p>	<p><b>DOSE STANDARD: 110 kg/ha di N</b></p>	<p>Quantitativo di <b>AZOTO</b> che potrà essere aggiunto (+) alla dose standard in funzione delle diverse condizioni. Il quantitativo massimo che l'agricoltore potrà aggiungere alla dose standard anche al verificarsi di tutte le situazioni è di: <b>30 kg/ha:</b></p> <p>(barrare le opzioni adottate)</p>
<input type="checkbox"/> <b>25 kg:</b> se si prevedono produzioni inferiori a 2,5 t/ha;		<input type="checkbox"/> <b>25 kg:</b> se si prevedono produzioni superiori a 4,5 t/ha; <input type="checkbox"/> <b>20 kg:</b> in caso di scarsa

<input type="checkbox"/> <b>20 kg:</b> in caso di elevata dotazione di sostanza organica (linee guida fertilizzazione); <input type="checkbox"/> <b>80 kg:</b> nel caso di successione a medicaie, prati > 5 anni; <input type="checkbox"/> <b>40 kg:</b> negli altri casi di prati a leguminose o misti; <input type="checkbox"/> <b>20 kg:</b> nel caso sia stato apportato ammendante alla precessione.		<p>dotazione di sostanza organica (linee guida fertilizzazione);</p> <input type="checkbox"/> <b>30 kg:</b> in caso di interrimento di paglie o stocchi della coltura precedente; <input type="checkbox"/> <b>15 kg:</b> in caso di forte lisciviazione dovuta a surplus pluviometrico in specifici periodi dell'anno (es. pioggia superiore a 300 mm nel periodo ottobre-febbraio).
---	--	---

## FRUMENTO DURO – CONCIMAZIONE FOSFORO

Note decrementi	Apporto di <b>P<sub>2</sub>O<sub>5</sub></b> standard in situazione normale per una produzione di: <b>2,5-4,5 t/ha:</b>	Note incrementi
<p>Quantitativo di <b>P<sub>2</sub>O<sub>5</sub></b> da sottrarre (-) alla dose standard:</p> <p>(barrare le opzioni adottate)</p>	<p><b>DOSE STANDARD</b></p>	<p>Quantitativo di <b>P<sub>2</sub>O<sub>5</sub></b> che potrà essere aggiunto (+) alla dose standard:</p> <p>(barrare le opzioni adottate)</p>
<input type="checkbox"/> <b>15 kg:</b> se si prevedono produzioni inferiori a 2,5 t/ha.	<ul style="list-style-type: none"> <li>• <b>50 kg/ha:</b> in caso di terreni con dotazione normale;</li> <li>• <b>70 kg/ha:</b> in caso di terreni</li> </ul>	<input type="checkbox"/> <b>15 kg:</b> se si prevedono produzioni superiori a 4,5 t/ha;

	<p>con dotazione scarsa;</p> <ul style="list-style-type: none"> <li>• <b>0 kg/ha:</b> in caso di terreni con dotazione elevata.</li> </ul>	
--	--	--

## FRUMENTO DURO – CONCIMAZIONE POTASSIO

<b>Note decrementi</b>	<p>Apporto di <b>K<sub>2</sub>O</b> standard in situazione normale per una produzione di: <b>2,5-4,5 t/ha:</b></p> <p style="text-align: center;"><b>DOSE STANDARD</b></p>	<b>Note incrementi</b>
<p>Quantitativo di <b>K<sub>2</sub>O</b> da sottrarre (-) alla dose standard:</p> <p>(barrare le opzioni adottate)</p>		<p>Quantitativo di <b>K<sub>2</sub>O</b> che potrà essere aggiunto (+) alla dose standard:</p> <p>(barrare le opzioni adottate)</p>

<input type="checkbox"/> <b>10 kg:</b> se si prevedono produzioni inferiori a 2,5 t/ha. <input type="checkbox"/> <b>30 kg:</b> se si prevede di lasciare le paglie in campo.	<input type="checkbox"/> <b>70 kg/ha:</b> in caso di terreni con dotazione normale; <input type="checkbox"/> <b>90 kg/ha:</b> in caso di terreni con dotazione scarsa; <input type="checkbox"/> <b>0 kg/ha:</b> in caso di terreni con dotazione elevata.	<input type="checkbox"/> <b>10 kg:</b> se si prevedono produzioni superiori a 4,5 t/ha.
---	---	---

## ORZO

### ORZO – CONCIMAZIONE AZOTO

<b>Note decrementi</b>	<p>Apporto di <b>AZOTO</b> standard in situazione normale per una produzione di: <b>5,2-7,8 t/ha:</b></p>	<b>Note incrementi</b>
<p>Quantitativo di <b>AZOTO</b> da sottrarre (-) alla dose standard in funzione delle diverse condizioni:</p>		<p>Quantitativo di <b>AZOTO</b> che potrà essere aggiunto (+) alla dose standard in funzione delle diverse condizioni. Il quantitativo massimo che l'agricoltore potrà aggiungere alla dose standard anche al</p>

	<p><b>DOSE STANDARD</b></p> <p><b>125 kg/ha di N;</b></p>	<p>verificarsi di tutte le situazioni è di: <b>40 kg/ha:</b></p>
--	---	--

(barrare le opzioni adottate)		(barrare le opzioni adottate)
<input type="checkbox"/> <b>25 kg:</b> se si prevedono produzioni inferiori a 5,2 t/ha; <input type="checkbox"/> <b>15 kg:</b> in caso di elevata dotazione di sostanza organica (linee guida fertilizzazione); <input type="checkbox"/> <b>80 kg:</b> nel caso di successione a medicai, prati > 5 anni; <input type="checkbox"/> <b>40 kg:</b> negli altri casi di prati a leguminose o misti; <input type="checkbox"/> <b>20 kg :</b> nel caso sia stato apportato letame alla precessione.		<input type="checkbox"/> <b>25 kg:</b> se si prevedono produzioni superiori a 7,8 t/ha; – <b>15 kg:</b> in caso di scarsa dotazione di sostanza organica (linee guida fertilizzazione); <input type="checkbox"/> <b>30 kg:</b> in caso di interrimento di paglie o stocchi della coltura precedente; – <b>15 kg:</b> in caso di forte lisciviazione dovuta a surplus pluviometrico in specifici periodi dell'anno (es. pioggia superiore a 300 mm nel periodo ottobre-febbraio).

### ORZO CONCIMAZIONE FOSFORO

<b>Note decrementi</b>	Apporto di <b>P<sub>2</sub>O<sub>5</sub></b> standard in situazione normale per una produzione di: <b>5,2-7,8 t/ha:</b>	<b>Note incrementi</b>
Quantitativo di <b>P<sub>2</sub>O<sub>5</sub></b> da sottrarre (-) alla dose standard:  (barrare le opzioni adottate)	<div style="border: 1px solid black; background-color: #cccccc; padding: 5px; width: fit-content; margin: 0 auto;"> <b>DOSE STANDARD</b> </div>	Quantitativo di <b>P<sub>2</sub>O<sub>5</sub></b> che potrà essere aggiunto (+) alla dose standard:  (barrare le opzioni adottate)
<input type="checkbox"/> <b>15 kg:</b> se si prevedono produzioni inferiori a 5,2 t/ha.	<b>60 kg/ha:</b> in caso di terreni con dotazione normale; <b>80 kg/ha:</b> in caso di terreni con dotazione scarsa; <b>30 kg/ha:</b> in caso di terreni con dotazione elevata.	– <b>15 kg:</b> se si prevedono produzioni superiori a 7,8 t/ha;

## ORZO – CONCIMAZIONE POTASSIO

<b>Note decrementi</b>	Apporto di <b>K<sub>2</sub>O</b> standard in situazione normale per una produzione di: <b>5,2-7,8 t/ha:</b>	<b>Note incrementi</b>
<p>Quantitativo di <b>K<sub>2</sub>O</b> da sottrarre (-) alla dose standard:</p> <p style="text-align: center;"><b>DOSE STANDARD</b></p> <p>(barrare le opzioni adottate)</p>		<p>Quantitativo di <b>K<sub>2</sub>O</b> che potrà essere aggiunto (+) alla dose standard:</p> <p>(barrare le opzioni adottate)</p>
<p><input type="checkbox"/> <b>20 kg:</b> se si prevedono produzioni inferiori a 5,2 t/ha.</p> <p><input type="checkbox"/> <b>60 kg:</b> se si prevede di lasciare le paglie in campo.</p>	<p><b>120 kg/ha:</b> in caso di terreni con dotazione normale;</p> <p><b>150 kg/ha:</b> in caso di terreni con dotazione scarsa;</p> <p><b>30 kg/ha:</b> in caso di terreni con dotazione elevata.</p>	<p>– <b>20 kg:</b> se si prevedono produzioni superiori a 7,8 t/ha.</p>

## ASSESSORATO INFORMA

### **AGRICOLTURA - Pepe: “Indennizzi per oltre 3 milioni e 500 mila euro alle imprese agricole abruzzesi per i danni da maltempo”**

*Approvate due delibere per definire i criteri per il calcolo degli indennizzi alle imprese danneggiate*

Sono state approvate dalla Giunta Regionale, su proposta dell'Assessore alle politiche agricole Dino Pepe, due delibere per determinare i criteri per il calcolo dell'indennizzo destinato alle imprese agricole, relativo agli eventi alluvionali. Nello specifico i provvedimenti riguardano gli eventi che hanno avuto luogo nel corso **del 2014 e fino al 7/05/2015** nelle province di Chieti e Pescara e gli eventi del **4-5-6 marzo 2015** nelle province di Teramo, Chieti e Pescara. Le risorse disponibili previste dai decreti del Ministero Politiche Agricole ammontano rispettivamente a **euro 1.051.957,00 ed euro 2.486.791,00**. Le istruttorie effettuate dai Servizi Territoriali per l'Agricoltura della Regione Abruzzo, hanno permesso di accertare l'entità dei danni provocati dagli eventi calamitosi. Nel primo caso, per gli eventi fino al 7/05/2015, sarà indennizzato per intero il danno subito da ogni singola impresa agricola per un totale di euro **565.486,20**. Il budget restante (**euro 486.471,00**) indennizzerà i danni subiti dal Consorzio di Bonifica Sud. Per gli eventi atmosferici avversi del **4,5,6 marzo 2015**, sono stati accertati danni alle imprese agricole per oltre **4 milioni di euro**. La ripartizione della dotazione finanziaria di **2.486.791,00 euro** sarà quindi definita su base proporzionale in base all'entità del danno rilevato in ogni impresa agricola dai Servizi Territoriali Agricoltura.

*“Sono risorse preziose per la ripresa della normale attività economica e produttiva delle imprese agricole danneggiate – ha commentato l'Assessore Pepe – che grazie a questi provvedimenti, a breve potranno ottenere gli indennizzi attesi”.*

*Gli uffici regionali provvederanno ad attivare le procedure di liquidazione.*

Per ulteriori informazioni consultare il sito [Regione Abruzzo – Agricoltura e Sviluppo Rurale](#)

#### **La redazione del Bollettino**

Domenico D'Ascenzo, Luciano Pollastri, Fabio Pietrangeli, Antonio Ricci, Antonio Di Donato, Bruno Di Lena, Domenico Giuliani (Servizio Presidi Tecnici di Supporto al Settore Agricolo)

#### **Il monitoraggio sul territorio**

**Areale Colline Pescaresi:** Fabio Pietrangeli, Antonio Di Donato

**Areale Colline Teatine:** Pantaleone Di Sipio, Luciano Santoferrara

**Areale Frentano-Sangro:** Andrea De Laurentiis, Spadolino Travaglini

**Areale Vastese:** Lodovico D'Ercole, Gennaro Torelli

**Areale Teramano interno:** Giuseppe Lucque

**Areale Peligno:** Antonio Ricci

**Areale Fucino:** Giovanni Ranalli

Per ogni approfondimento utile, consultare [Difesa integrata](#) sul sito della Regione Abruzzo.