

17/07/2019



DIPARTIMENTO: AGRICOLTURA

SERVIZIO: TERRITORIALE PER L'AGRICOLTURA ABRUZZO SUD DPD026 DI CHIETI

UFFICIO: POLITICHE DI SOSTEGNO ALL'ISTALLAZIONE, AL MIGLIORAMENTO E ALL'ESPANSIONE DI INFRASTRUTTURE A BANDA LARGA, ADEMPIMENTI AFFERENTI IL CREDITO E LE GARANZIE AD IMPRESE AGRICOLE E AGROALIMENTARI, COORDINAMENTO DEGLI INTERVENTI IN MATERIA DI CALAMITA' NATURALI

**GIUNTA REGIONALE**

Seduta in data **30 SET. 2019** Deliberazione N. **575**

Negli uffici della Regione Abruzzo, si è riunita la Giunta Regionale presieduta dal Sig. Presidente **Dott. Marco MARSILIO**

con l'intervento dei componenti:

	P	A
1. IMPRUDENTE Emanuele	<input checked="" type="checkbox"/>	<input type="checkbox"/>
2. CAMPITELLI Nicola	<input checked="" type="checkbox"/>	<input type="checkbox"/>
3. FEBBO Mauro	<input checked="" type="checkbox"/>	<input type="checkbox"/>
4. FIORETTI Piero	<input checked="" type="checkbox"/>	<input type="checkbox"/>
5. LIRIS Guido Quintino	<input checked="" type="checkbox"/>	<input type="checkbox"/>
6. VERI' Nicoletta	<input checked="" type="checkbox"/>	<input type="checkbox"/>

Svolge le funzioni di Segretario **Daniela Valenza**

**OGGETTO**

D. Lgs. 29 marzo 2004 n. 102 – Riconoscimento dell'eccezionalità degli avversi eventi atmosferici – **grandinata del 10 luglio 2019** nell'area fucense della Marsica, in Provincia dell'Aquila ed in Provincia di Chieti - Delimitazione dei territori colpiti ed accertamento danni alle produzioni e agli impianti produttivi.

**LA GIUNTA REGIONALE**

VISTO il D.P.R. 616 del 24.07.77;

VISTO il D. Lgs n. 102 del 29/03/2004 e s. m.i.;

VISTI gli Orientamenti dell'Unione europea per gli aiuti di Stato nei settori agricolo e forestale e nelle zone rurali 2014 - 2020 (2014/C 204/01);

L'Estensore Alto Pac (firma)  
 Il Responsabile dell'Ufficio Alto Pac (firma)  
 Il Dirigente del Servizio Fante Fante (firma)  
 Il Direttore Regionale DOTTOSSA ELENA SICO (firma)  
 Il Componente la Giunta [Firma] (firma)

Approvato e sottoscritto:

Il Presidente della Giunta

[Firma] (firma)

Il Segretario della Giunta

[Firma] (firma)

VISTO l'accertamento effettuato dal Servizio Territoriale per l'Agricoltura Abruzzo Ovest di Avezzano di cui all'Allegato 1, parte integrante e sostanziale della presente deliberazione, con la modulistica del MIPAAF, comunicato con nota prot. RA 0234727/19 del 14/08/2019, nel quale si attesta che l'incidenza, in termini percentuali, del danno sulla PLV è stato pari al 47,51% e che quindi ricorrono le condizioni di danno che giustificano le delimitazioni ai fini del riconoscimento dell'eccezionalità dell'avverso evento atmosferico – grandinata del 10/07/2019 nei seguenti fogli di mappa del Comune di Trasacco:

- Foglio di mappa 3 (per intero);
- Foglio di mappa 4 (per intero);
- Foglio di mappa 1 (quota parte);
- Foglio di mappa 2 (quota parte);

PRESO ATTO che gli accertamenti effettuati dal Servizio Territoriale per l'Agricoltura Abruzzo Sud di Chieti, a seguito delle segnalazioni pervenute da alcuni Comuni e da alcune Imprese Agricole della Provincia di Chieti, hanno evidenziato che la grandinata del 10/07/2019, pur avendo provocato danni consistenti su alcuni appezzamenti agricoli, l'incidenza della stessa a livello comprensoriale (territorio Comunale o parte di esso - foglio di mappa), risulta essere stato inferiore al 30% della P.L.V. (Produzione Lorda Vendibile).

RILEVATO, pertanto, che nei territori della Provincia di Chieti non ricorrono le condizioni di danno che giustificano le delimitazioni ai fini del riconoscimento dell'eccezionalità dell'avverso evento atmosferico nei territori della Provincia di Chieti;

PRESO ATTO che ai sensi dell'art. 1 comma 3 lettera b del D. Lgs. 29/03/2004 n. 102 sono previsti "interventi compensativi esclusivamente nel caso di danni alle produzioni, strutture e impianti produttivi non inseriti nel Piano di Gestione dei rischi in agricoltura - anno 2019", approvato con Decreto D.M. n. 642 del 21/01/2019;

CONSIDERATO quindi che per le grandinate, inserite nell'allegato 1 del Piano di Gestione dei rischi in agricoltura - anno 2019 al punto 1.2.2.1 come avversità assicurabile, non ricorrono le condizioni per invocare gli interventi compensativi previsti dall'art. 5 comma 2 lettera a), mentre è possibile invocare gli interventi previsti dall'art. 5 comma 2 lettere b): prestiti ad ammortamento quinquennale a tasso agevolato, c): proroga delle operazioni di credito agrario, e d): agevolazioni previdenziali, del D. Lgs. 29/03/2004 n. 102;

DATO ATTO che la presente deliberazione non presenta aspetti di natura contabile;

RITENUTO quindi di proporre il riconoscimento dello stato di calamità naturale nelle zone colpite dall'avversità atmosferica - grandinata del 10 luglio 2019 (Comune di Trasacco) che ha causato gravi danni e compromesso la capacità produttiva dei territori delimitati;

UDITO il Componente la Giunta preposto alle Politiche Agricole che ne propone l'approvazione;

DATO ATTO che il Direttore del Dipartimento Agricoltura attesta, sottoscrivendola, la regolarità e la legittimità della proposta;

VISTA la L. R. 77/99 e s.m. e i.;

A VOTI unanimi espressi nelle forme di legge,

## DELIBERA

Per le motivazioni espresse nelle premesse che qui si intendono integralmente riportate:

1. di approvare la proposta di declaratoria dell'eccezionalità degli avversi eventi atmosferici - grandinata del 10/07/2019 per i gravi danni alle produzioni e agli impianti produttivi assicurabili, con individuazione e delimitazione dei territori di seguito elencati della Provincia dell'Aquila:

Comune di Trasacco:

- Foglio di mappa 3 (per intero);
- Foglio di mappa 4 (per intero);
- Foglio di mappa 1 (quota parte);
- Foglio di mappa 2 (quota parte);

2. che non ricorrono le condizioni di danno che giustificano le delimitazioni ai fini del riconoscimento dell'eccezionalità dell'avverso evento atmosferico (percentuale di danno inferiore al 30% della P.L.V. - art. 5 del D. Lgs. 29/03/2004 n. 102) nei territori della Provincia di Chieti;
3. che la spesa occorrente per il ristoro dei gravi danni alle imprese agricole è stata stimata in € 6.846.340,00;
4. che non presenta aspetti di natura contabile e che pertanto l'Allegato G non viene predisposto;
5. di pubblicare la presente deliberazione sul sito internet della Regione Abruzzo, identificato dall'indirizzo fisico con il seguente url: <http://www.regione.abruzzo.it/agricoltura>.

Allegati:

- 1) Nota prot. n. RA 0234727/19 del 14/08/2019 del Servizio Territoriale per l'Agricoltura Abruzzo Ovest di Avezzano DPD025, formata da n. 19 pagine (33 facciate).

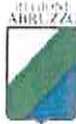

GIUNTA REGIONALE  
DIPARTIMENTO POLITICHE DELLO SVILUPPO RURALE E DELLA PESCA  
SERVIZIO TERRITORIALE PER L'AGRICOLTURA ABRUZZO OVEST DPD 025  
UFFICIO AUTORIZZAZIONI, LICENZE, VERIFICA E PAGAMENTO DANNI DA FAUNA SELVATICA E DA  
CALAMITA', PROCEDURE UMA  
Piazza Torlonia 91 - 67051 Avezzano (AQ)

Prot. n. RA 0234227/19

Avezzano, li 14 AGO, 2019

Riferimento \_\_\_\_\_

Al Servizio Territoriale per l'Agricoltura  
Abruzzo sud DPD 026 CHIETI  
[dpd026@regione.abruzzo.it](mailto:dpd026@regione.abruzzo.it)  
Alla C.A. del Dr. Antonio MARCUCCI

OGGETTO. D.lgs 102/2004 e DM 21.01.2019 nr. 642. Piano di Gestione dei rischi in agricoltura per l'anno 2019.  
Riconoscimento dell'eccezionalità degli avversi eventi atmosferici del 10 luglio 2019.  
Delimitazione dei territori colpiti ed accertamento danni alle imprese agricole.

Con riferimento all'oggetto, si trasmette la documentazione inerente alle procedure di cui al D.lgs 29.03.2004 n. 102, per il riconoscimento dell'eccezionalità degli avversi eventi atmosferici del 10 luglio 2019 (grandinata) nell'area fucense della Marsica in provincia di L'Aquila.

La documentazione tecnica raccolta in allegato si compone di:

- relazione tecnica generale
- moduli mipaf/sian a-b-c-d-e-f-g
- report condizioni metereologiche del 10/07/2019
- referto fotografico
- planimetria generale dell'area interessata
- nota confagricoltura del 24/07/2019 prot. r.a. 0218124/25/07/19

Cordiali saluti

Il Responsabile dell'Ufficio  
Specialista Tecnico Roberto Isopo

**REGIONE ABRUZZO**  
**DIPARTIMENTO POLITICHE DELLO SVILUPPO RURALE E DELLA**  
**PESCA**  
**SERVIZIO TERRITORIALE PER L'AGRICOLTURA ABRUZZO OVEST**  
**UFFICIO AUTORIZZAZIONI, LICENZE, VERIFICA E PAGAMENTO**  
**DANNI DA FAUNA SELVATICA E DA CALAMITA', PROCEDURE UMA**  
**AVEZZANO (AQ)**

**DECRETO LEGISLATIVO 29 MARZO 2004, N°102**  
**Art.5 " INTERVENTI COMPENSATIVI"**  
**E**  
**DECRETO LEGISLATIVO N°82/2008 (Versione consolidata)**

**RELAZIONE TECNICA DI ACCERTAMENTO DEI DANNI ALLE**  
**COLTURE E**  
**DELIMITAZIONE DEL TERRITORIO**

**TERRITORIO DEL FUCINO**  
**EVENTO GRANDINIGENO DEL GIORNO 10/07/2019**

**Spec. Tec. Antonio FELLI**

**Ass. Tec. Adamo CECI**

**Ass. Inf. Sandro MACERA**

**AGOSTO, 2019**



## PREMESSA

Il territorio del Fucino, situato nella parte centrale appenninica dell'Abruzzo a 700 metri sul livello del mare, ricorda tanti fenomeni atmosferici avversi, dalle gelate tardive a quelle anticipate, a grandinate e a temporali dannosi, ma la frequenza e l'intensità con la quale si stanno registrando tali eventi in questi ultimi anni lasciano pensare che siano realmente in atto repentini cambiamenti delle condizioni climatiche generali.

Il territorio del Fucino, che si sviluppa su una superficie di circa 13.000 ettari, viene definito come "ORTO D'ITALIA" avendo la possibilità di poter coltivare ortaggi in modo intensivo anche durante il periodo estivo avvalendosi della peculiare altitudine che attenua la morsa del caldo.

La zona interessata dal fenomeno grandinigeno del 10.07.2019, di seguito meglio indicata e delimitata, fa parte integrante della storia e della evoluzione colturale dell'intera piana fucense.

Troviamo infatti coltivate tutte le specie classiche dell'area, che vanno dalle patate alle carote e agli ortaggi, mentre sono più limitati gli investimenti a colture graminacee come frumento, orzo e mais.

L'area colpita ricade interamente nel Comune di Trasacco.

## I DATI METEO

Si è proceduto alla richiesta dei dati meteo al Centro Agro-metereologico della Regione Abruzzo, in quanto sono in funzione nel comprensorio fucense due centraline elettroniche, una localizzata in territorio di Avezzano località strada 5 ed una posizionata nella zona centrale del Fucino località Ottomila.

L'analisi dei dati meteo evidenziano che nel pomeriggio di mercoledì 10 luglio, si sono verificate precipitazioni, tra le ore 14.00 e le 15.00, di oltre 40 mm di pioggia.

I dati relativi alle temperature in particolare con riferimento ai valori delle massime, evidenziano che c'è stata una diminuzione repentina della temperatura passata da 30°C. delle ore 13.00 a 17°C. delle ore 15.00, quindi con una diminuzione di 13°C. in brevissimo tempo.



Stazione di Borgo Ottomila- temperature e precipitazioni orarie dei giorni 9 e 10 luglio 2019

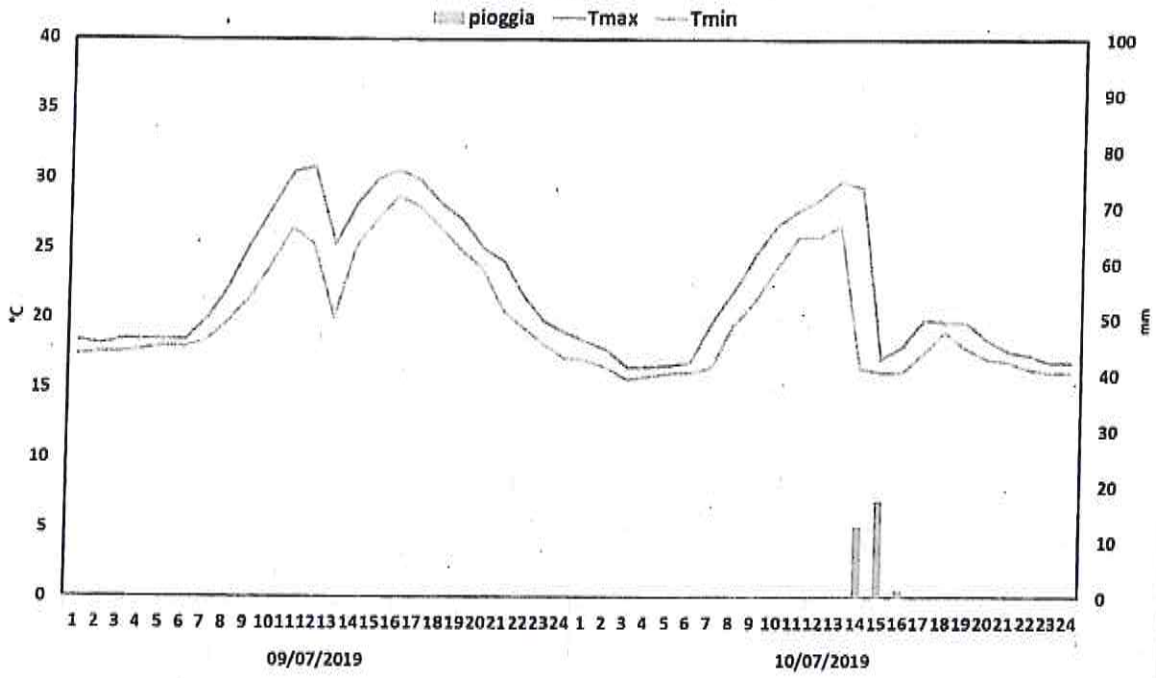

Stazione di Avezzano- temperature e precipitazioni orarie dei giorni 9 e 10 luglio 2019

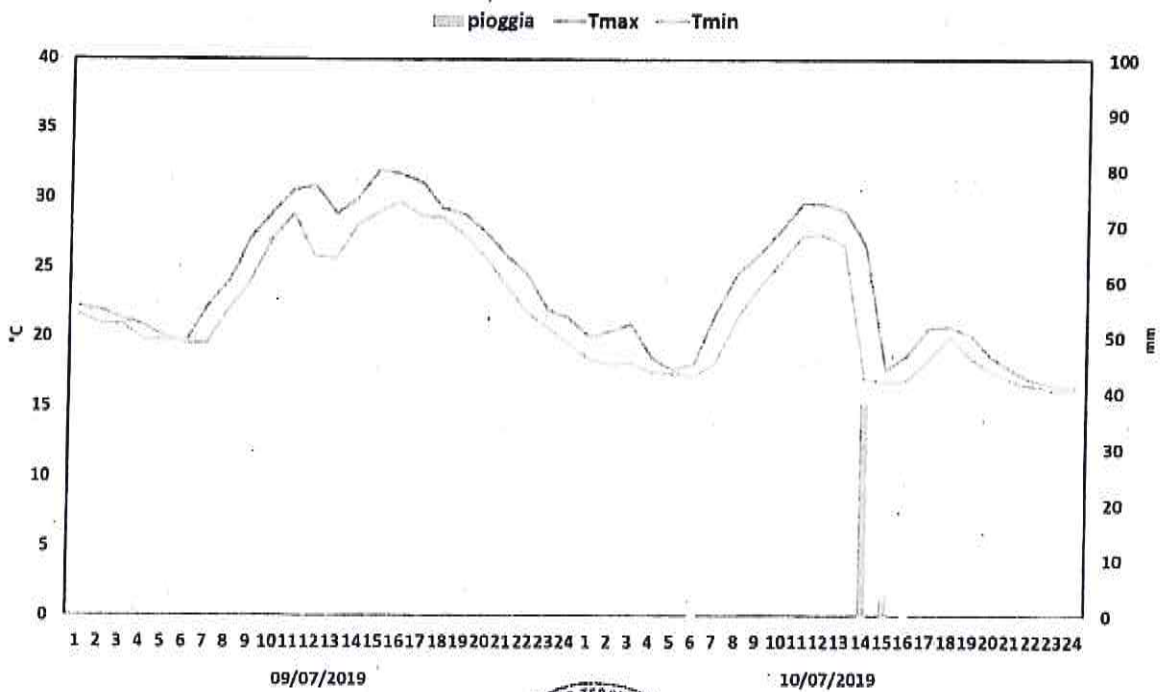

## GLI EVENTI SEGNALATI

La grandinata è stata segnalata dalla CONFAGRICOLTURA L'AQUILA al Dipartimento Politiche dello Sviluppo Rurale e della Pesca e all'Assessore Regionale all'Agricoltura in data 24.07.2019, acquisita al prot. Regione Abruzzo il 25.07.2019 al nr. 0218124/19.

## DANNI ALLE COLTURE

L'estensione complessiva della zona interessata dall'evento è di 1400 ettari circa.

Nella zona sono presenti i tipici investimenti che caratterizzano l'intero territorio del Fucino e sulla base dei sopralluoghi effettuati, viene stimata una ripartizione colturale all'interno dell'area colpita come di seguito riportato:

patate 30%

Mais 2%

Frumento e orzo 1%

Ortaggi vari 53%

Carota 14%

I principali danni verificati sulle colture sono consistiti, in generale, nella rottura delle foglie costituenti il cespo delle insalate, degli spinaci, del radicchio e di altri ortaggi minori che si trovavano in avanzata fase di crescita; rottura degli steli e defogliazione per le patate con incidenza più grave per le varietà precoci che si trovavano in fase di accrescimento dei tuberi; per i finocchi nella rottura degli steli oltre ai colpi di grandine diretti sulla parte esposta del grumolo; per il pomodoro oltre alla defogliazione e colpi diretti sulle bacche già presenti, si riscontra anche la cascola dei fiori sui palchi in allegazione al momento dell'evento; per il mais il danno è ascrivibile allo sfilacciamento delle prime foglie disposte verso il basso dello stelo, mentre per i restanti cereali, frumento ed orzo che si trovavano in fase di maturazione, sono state rilevate rotture ed asportazioni a carico delle spighe.



A questi danni vanno poi anche sommati i cosiddetti danni indiretti dovuti alla comparsa di fenomeni di marcescenza, di insediamento di malattie fungine e costipazione del terreno che necessitano di specifici, ripetuti ed onerosi interventi.

Sulla base della stima sulla ripartizione colturale, gli investimenti in termini di superficie e coltura presenti al momento dell'evento vengono illustrati nella seguente tabella:

### **RIEPILOGO DELLA SUPERFICIE INVESTITA DALL'EVENTO METEOROLOGICO.**

<b>COLTURE</b>	<b>SUPERFICIE (IN HA)</b>
PATATE	420
CAROTE	196
MAIS DA TRINCIATO	28
FRUMENTO ED ORZO	14
<b>ORTAGGI VARI</b>	<b>742</b>
<b>TOTALE</b>	<b>1400</b>

### **I DANNI ALLE STRUTTURE E INFRASTRUTTURE AZIENDALI**

Nella zona interessata all'evento grandinigeno insistono molteplici strutture agricole, di queste alcune sono utilizzate per rimessa derrate, altre per rimessa attrezzature ed altre ancora per lavorazione dei prodotti agricoli.

Dai sopralluoghi effettuati e dai riscontri avuti con gli operatori locali, si può affermare che la grandinata non ha provocato danni apprezzabili alle strutture aziendali, tantomeno alla viabilità interpodereale ed alle opere di bonifica.





## DELIMITAZIONE DEL TERRITORIO INTERESSATO ALLA GRANDINATA

Si allega una cartografia di dettaglio dove viene evidenziato il territorio fucense delimitato. Di seguito si riporta una tabella con l'indicazione del comune interessato dagli eventi meteorici avversi con i relativi fogli catastali.

COMUNE	FOGLI CATASTALI
TRASACCO	1 PARZIALE
TRASACCO	2 PARZIALE
TRASACCO	3 INTERO
TRASACCO	4 INTERO

## VALUTAZIONE DEI DANNI ACCERTATI

La stima della percentuale dei danni è stata fatta sulla base delle considerazioni precedentemente riportate e sono stati individuati sui valori del 30%, per le patate, per le carote il 20%, il mais ha subito danni inferiori, stimati per una percentuale del 15%, per il frumento e per l'orzo il danno stimato è del 20%, mentre per la vasta gamma degli ortaggi, insalata radicchio, finocchi, sedano, spinaci, cavoli, pomodoro ecc. è stato stimato un danno pari al 65% della produzione. Nel complesso il danno ponderato per l'intera area delimitata supera il 40%.

Il prezzo unitario medio delle singole colture danneggiate è stato individuato dal dato medio dell'ultimo triennio rilevato sulla base delle conoscenze dei relatori sulle dinamiche in loco del mercato di produzione. Tale metodologia è stata ritenuta più rappresentativa della realtà economica in esame.



## PROSPETTO RIEPILOGATIVO

COLTURE	SUP.HA DELIMITATA	PROD. UNIT. ULTIMO TRIENNIO QL./HA	PREZZI MEDI ULTIMIO TRIENNIO E./QL.	% DANNO ACCERTATO
PATATE	420	500	22.00	30
CAROTE	196	650	15.00	20
MAIS TRINCIATO	28	700	3.50	15
FRUMENTO ED ORZO	14	60	22.00	20
ORTAGGI	742	350	30.00	65

## CONSIDERAZIONI FINALI

Ai sensi del Decreto Legislativo 29/3/2004 n.102 e ss.mm.ii, pur avendo accertato un danno superiore al 40% della Produzione Lorda Vendibile riferita alle produzioni agricole, in applicazione dell'art.5 (interventi compensativi) comma 4 del citato Decreto legislativo combinato ai dettami del Piano di Gestione dei rischi in agricoltura per l'anno 2019 approvato con D.M.21/1/2019 n.642, non ricorrono le condizioni per l'attivazione delle provvidenze di cui al D.Lgs 102/2004 in quanto trattasi di colture assicurabili.

Sono invece invocabili gli interventi previsti all'art. 5 comma 2 lettera b): prestito ad ammortamento quinquennale per le esigenze di esercizio dell'anno in cui si è verificato l'evento dannoso e per l'anno successivo da erogare a tasso agevolato, c): proroga delle operazioni di credito agrario, d): agevolazioni previdenziali adottati dalla Giunta regionale con la deliberazione di proposta di declaratoria, tenuto conto delle esigenze e dell'efficacia dell'intervento nonché delle risorse finanziarie disponibili.

Per contro, non sono stati riscontrati danni alle strutture aziendali ne alle opere di bonifica.

## ALLEGATI:

- 1) MODULI MIPAF/SIAN A-B-C-D-E-F-G
- 2) REPORT CONDIZIONI METEOROLOGICHE DEL 10/07/2019



3) REFERTO FOTOGRAFICO

4) PLANIMETRIA GENERALE DELL'AREA INTERESSATA

5) NOTA CONFAGRICOLTURA DEL 24/07/2019 PROT. R.A. 0218124/25/07/19

Il Responsabile dell'Ufficio

Agrot. Roberto Isopo

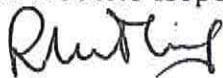

IL DIRIGENTE  
ad interim  
(Dott. Bernardo Serra)

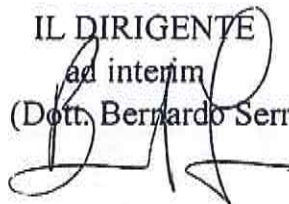



Ministero delle politiche  
agricole e forestali  
S.I.A.N.

mod. B

REGIONE ABRUZZOPROVINCIA L'AQUILAEVENTO DEL 10.07.2019Data 13 AGO 2019

## PRODUZIONE ORDINARIA DEL TERRITORIO DELIMITATO

COLTURE	ESTENSIONE (Ha)	QUANTITA' (q.li)	VALORE (importi in migliaia di Euro)
ERBACEE DA GRANELLA (cereali, leguminose, oleaginose ecc.)	14	840	18,48
ERBACEE DA SEME (mais da seme, ortive da seme ecc.)			
ERBACEE INDUSTRIALI (tabacco, bietola da zucchero ecc)	28	19.600	68,60
FORAGGERE			
ORTIVE IN PIENO CAMPO			
ORTIVE PROTETTE	1.358	597.100	14.322,00
FLORICOLE IN PIENO CAMPO			
FLORICOLE PROTETTE			
ARBOREE FRUTTICOLE			
ARBOREE DA LEGNO			
VIVAI			
ALTRE PRODUZIONI VEGETALI			
<b>PRODUZIONI ZOOTECNICHE</b>			
BOVINI DA LATTE	N° CAPI		
BOVINI DA CARNE			
SUINI			
OVICAPRINI			
AVICOLI			
ALTRE PRODUZIONI ZOOTECNICHE			
<b>PRODUZIONI APISTICHE</b>			
	N° ARNIE		
<b>TOTALE PRODUZIONE LORDA VENDIBILE AREA DELIMITATA</b>			14.409,08

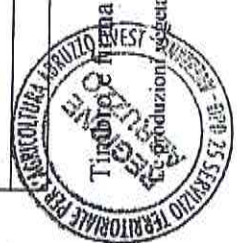
IL DIRIGENTE DEL SERVIZIO  
Dott. Hernando Serra

Le produzioni vegetali ricompilate negli allevamenti aziendali non vanno riportate nel presente modello in quanto considerate con le produzioni zootecniche



Ministero delle politiche  
agricole e forestali  
S.I.A.N.

mod. D

REGIONE ABRUZZO

PROVINCIA L'AQUILA

EVENTO DEL 10.07.2019

Data 13 AGO, 2019

STIMA DEI DANNI ALLE STRUTTURE AZIENDALI

Produzione lorda vendibile ordinaria del territorio delimitato (totale mod. B): €. 14.409,08

COD.	NATURA DANNO	QUANTITA'		IMPORNO DANNO	DESCRIZIONE DANNO	DANNO RICONOSCIUTO MIPAF
		ha.	ha.			
01	Ai terreni non ripristinabili	==	==	0,00		
02	Ai terreni ripristinabili	==	==	0,00		
03	Ai fabbricati ed altri manufatti rurali	n.	n.	0,00		
04	Alle strade poderali e canali di scolo aziendali	ml	ml	0,00		
05	Alle piantagioni arboree da frutto	ha	ha	0,00		
06	Alle scorte vive	n. capi	n. capi	0,00		
07	Alle scorte morte	q.li	q.li	0,00		
08	Alle Macchine ed attrezzi	n.	n.	0,00		

IMPORNO TOTALE : €. 0,00

INCIDENZA % DEL FABBISOGNO DI SPESA SULLA P.L.V. ORDINARIA DEL TERRITORIO PER ESECUZIONE INTERVENTI: 0,00



Timbro e firma

*[Signature]*  
Dott. Bernardino Serra

Ministero delle politiche  
agricole e forestali  
S.I.A.N.

mod. E

REGIONE ABRUZZO  
PROVINCIA L'AQUILA  
EVENTO DEL 10.07.2019

Data 13 AGO 2019

STIMA DEI DANNI ALLE STRUTTURE INTERAZIENDALI E ALLE OPERE DI BONIFICA

COD.	NATURA DANNO	QUANTITA'	IMPORTO DANNO	DESCRIZIONE DANNO	(importi in migliaia di Euro)	
					DANNO RICONOSCIUTO MIPAF	DANNO RICONOSCIUTO MIPAF
01	- ALLE STRADE INTERPODERALI - ALLE OPERE DI APPROVVIGIONAMENTO IDRICO - ALLE RETI IDRAULICHE ED IMPIANTI IRRIGUI AL SERVIZIO DI PIU' AZIENDE	ml =	0,00	=		
02	- ALLE OPERE PUBBLICHE DI BONIFICA	ml =	0,00	=		



timbro e firma

*[Signature]*  
IL DIRIGENTE DEL SERVIZIO  
Dot. Bernardini Serra



Ministero delle politiche  
agricole e forestali  
S.I.A.N.

REGIONE ABRUZZO  
PROVINCIA L'AQUILA  
EVENTO DEL 10.07.2019

mod. F

Data 13 AGO, 2019

COMUNI RICADENTI NEL TERRITORIO DELIMITATO

1 PRODUZIONE     2 STRUTTURE AZIENDALI     3 STRUTTURE INTERAZIENDALI     4 OPERE DI BONIFICA

-	Intera Provincia	<input type="checkbox"/> 1	<input type="checkbox"/> 2	<input type="checkbox"/> 3	<input type="checkbox"/> 4
-	<u>TRASACCO</u>	<input checked="" type="checkbox"/> x	<input type="checkbox"/> 2	<input type="checkbox"/> 3	<input type="checkbox"/> 4
-	_____	<input type="checkbox"/> 1	<input type="checkbox"/> 2	<input type="checkbox"/> 3	<input type="checkbox"/> 4
-	_____	<input type="checkbox"/> 1	<input type="checkbox"/> 2	<input type="checkbox"/> 3	<input type="checkbox"/> 4
-	_____	<input type="checkbox"/> 1	<input type="checkbox"/> 2	<input type="checkbox"/> 3	<input type="checkbox"/> 4
-	_____	<input type="checkbox"/> 1	<input type="checkbox"/> 2	<input type="checkbox"/> 3	<input type="checkbox"/> 4
-	_____	<input type="checkbox"/> 1	<input type="checkbox"/> 2	<input type="checkbox"/> 3	<input type="checkbox"/> 4
-	_____	<input type="checkbox"/> 1	<input type="checkbox"/> 2	<input type="checkbox"/> 3	<input type="checkbox"/> 4
-	_____	<input type="checkbox"/> 1	<input type="checkbox"/> 2	<input type="checkbox"/> 3	<input type="checkbox"/> 4
-	_____	<input type="checkbox"/> 1	<input type="checkbox"/> 2	<input type="checkbox"/> 3	<input type="checkbox"/> 4
-	_____	<input type="checkbox"/> 1	<input type="checkbox"/> 2	<input type="checkbox"/> 3	<input type="checkbox"/> 4
-	_____	<input type="checkbox"/> 1	<input type="checkbox"/> 2	<input type="checkbox"/> 3	<input type="checkbox"/> 4
-	_____	<input type="checkbox"/> 1	<input type="checkbox"/> 2	<input type="checkbox"/> 3	<input type="checkbox"/> 4
-	_____	<input type="checkbox"/> 1	<input type="checkbox"/> 2	<input type="checkbox"/> 3	<input type="checkbox"/> 4
-	_____	<input type="checkbox"/> 1	<input type="checkbox"/> 2	<input type="checkbox"/> 3	<input type="checkbox"/> 4
-	_____	<input type="checkbox"/> 1	<input type="checkbox"/> 2	<input type="checkbox"/> 3	<input type="checkbox"/> 4
-	_____	<input type="checkbox"/> 1	<input type="checkbox"/> 2	<input type="checkbox"/> 3	<input type="checkbox"/> 4
-	_____	<input type="checkbox"/> 1	<input type="checkbox"/> 2	<input type="checkbox"/> 3	<input type="checkbox"/> 4
-	_____	<input type="checkbox"/> 1	<input type="checkbox"/> 2	<input type="checkbox"/> 3	<input type="checkbox"/> 4

Giunta Regionale d'Abruzzo  
Giunta Regionale d'Abruzzo

Indicare senza abbreviazioni la dizione del Comune, barrando una o più caselle in corrispondenza del tipo di danno subito



Imbro e firma IL DIRIGENTE DEL SERVIZIO  
Dott. Bernardo Serra

Ministero delle politiche  
agricole e forestali  
S.I.A.N.

REGIONE ABRUZZO  
PROVINCIA L'AQUILA  
EVENTO DEL 10.07.2019

Data 13 AGO 2019

Individuazione interventi Decreto Legislativo 29 marzo 2004, n.102

danni	Tipologia di intervento (*)
<input checked="" type="checkbox"/> Produzione	Art. 5, comma 2: di cui alle lettere: a <input checked="" type="checkbox"/> <input checked="" type="checkbox"/> <input checked="" type="checkbox"/>
<input type="checkbox"/> Strutture aziendali	Art. 5 comma 3; <input type="checkbox"/>
<input type="checkbox"/> Strutture interaziendali	Art. 5, comma 6; <input type="checkbox"/>
<input type="checkbox"/> Opere di Bonifica	Art. 5, comma 6; <input type="checkbox"/>

N.b. : Barrare la casella a sinistra del danno e le caselle riguardanti gli interventi richiesti.

- art 5, comma 2 di cui lettera:

- a) contributi in conto capitale fino all'80 per cento del danno accertato sulla base della produzione lorda vendibile ordinaria del triennio precedente;
- b) prestiti ad ammortamento quinquennale per le esigenze di esercizio dell'anno in cui si è verificato l'evento e per l'anno successivo, da erogare al seguente tasso agevolato:
  - 1) 20 per cento del tasso di riferimento per le operazioni di credito agrario oltre i 18 mesi per le aziende ricadenti in zone svantaggiate;
  - 2) 35 per cento del tasso di riferimento per le operazioni di credito agrario oltre i 18 mesi per le aziende ricadenti in altre zone;
 nell'ammontare del prestito sono comprese le rate delle operazioni di credito in scadenza nei 12 mesi successivi all'evento inerenti all'impresa agricola;
- c) proroga delle operazioni di credito agrario, di cui all'art.7 del Decreto Legislativo 29 marzo 2004, n.102, pubblicato nella Gazzetta Ufficiale del 23 aprile 2004, n.95;
- d) agevolazioni previdenziali di cui all'art. 8 del Decreto Legislativo 29 marzo 2004, n.102, pubblicato nella Gazzetta Ufficiale del 23 aprile 2004.

- art.5 comma 3: In caso di danni causati alle strutture aziendali e alle scorte possono essere concessi a titolo di indennizzo contributi in conto capitale fino al 100% dei costi effettivi.

- art 5, comma 6: compatibilmente con le esigenze primarie delle imprese agricole, possono essere adottate misure volte al ripristino delle infrastrutture connesse all'attività agricola, tra cui quelle irrigue e di bonifica, con onere della spesa a totale carico del Fondo di solidarietà nazionale.



...mbro e firma

IL DIRIGENTE DEL SERVIZIO  
*Dei/Bernardo Serra*



**SERVIZIO PRESIDI TECNICI DI SUPPORTO AL SETTORE AGRICOLO**

*Ufficio direttiva nitrati e qualità dei suoli, coordinamento servizi  
vivaistici e agrometeo (Cepagatti - Scerni)*

## **REPORT SULLE CONDIZIONI METEOROLOGICHE AVVERSE DEL 10 LUGLIO 2019 NELLA REGIONE ABRUZZO**



Giunta Regionale d'Abruzzo  
Giunta Regionale d'Abruzzo

Bruno Di Lena  
Domenico Giuliani  
Fernando Antenucci



La regione Abruzzo è stata investita nella giornata del 10 luglio 2019 da forti rovesci associati a grandine e raffiche di vento, i quali hanno determinato danni rilevanti alle colture, soprattutto in alcune aree della fascia collinare litoranea.

In questa nota si riportano gli andamenti orari delle temperature e precipitazioni dei giorni 9 e 10 luglio per le località descritte nella figura 1.

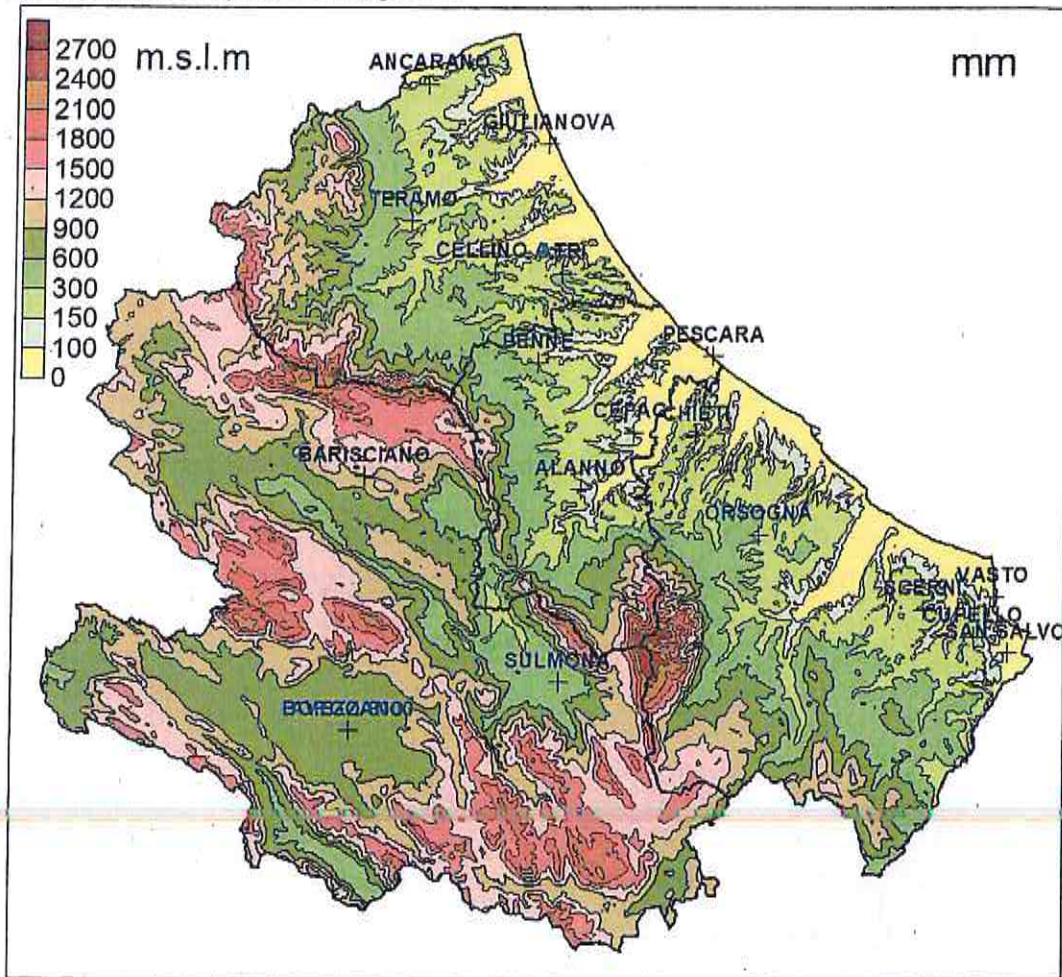

Giunta Regionale d'Abruzzo  
Giunta Regionale d'Abruzzo

Fig. 1 Distribuzione territoriale di alcune stazioni automatiche afferenti alle reti di monitoraggio del centro Agrometeorologico regionale di Scerni e del Servizio Idrografico della regione Abruzzo.

Le piogge si sono verificate nel primo pomeriggio del giorno 10 luglio in corrispondenza di un brusco calo dei valori termici che nel giorno precedente avevano superato ampiamente i 30°C.

Le figure 2 e 3, elaborate sulle informazioni pubbliche della rete radar nazionale Radar-DPC che è la piattaforma del Dipartimento della Protezione Civile, consentono di visualizzare sia i fenomeni in corso sia quelli registrati nelle ultime 24 ore attraverso l'elaborazione, in tempo reale, di dati grezzi provenienti dalla rete radar nazionale, dalla rete delle stazioni pluviometriche e termometriche, dai dati satellitari e dalla rete di fulminazioni.

Le aree maggiormente colpite dalla perturbazione del giorno 10 luglio 2019 risultano quelle della fascia collinare litoranea ad iniziare da Giulianova e l'area interna del Fucino. (Fig. 2)



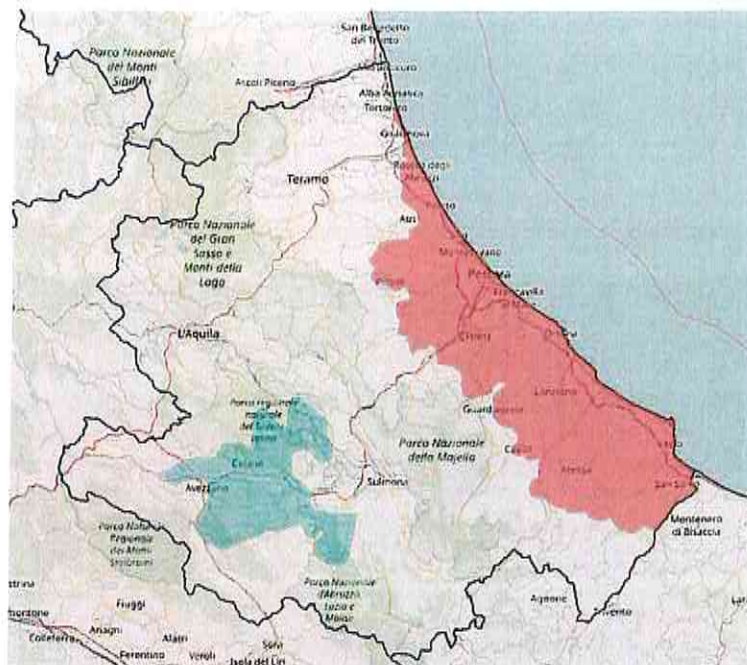

Fig.2 – Distribuzione territoriale; dalle ore 11:00 alle ore 16:00, della perturbazione del 10 luglio 2019

Nella figura 3 sono evidenziate le aree interessate dalle dagli eventi temporaleschi locali di maggiore intensità (colore blu - classificate come “pioggia molto forte” nelle immagini del Radar DPC) e persistenza temporale (colore blu intenso).

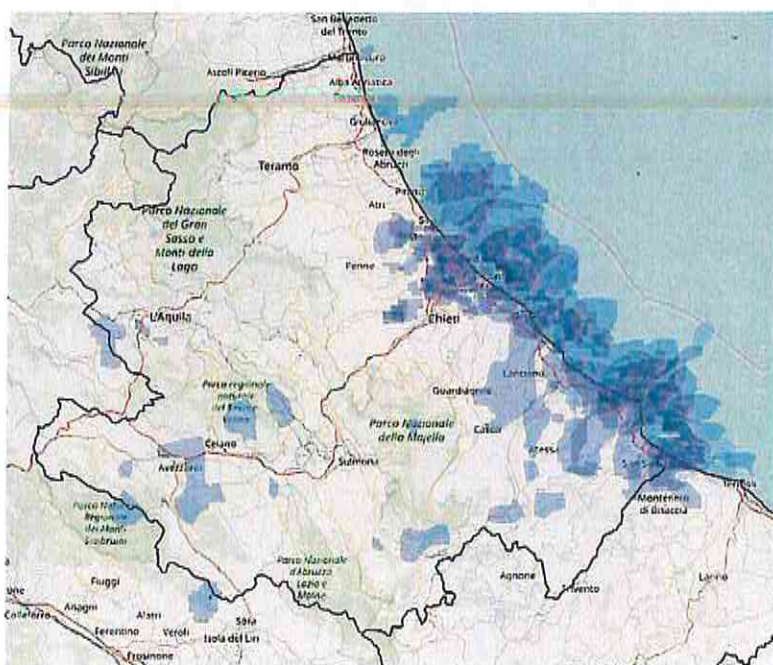
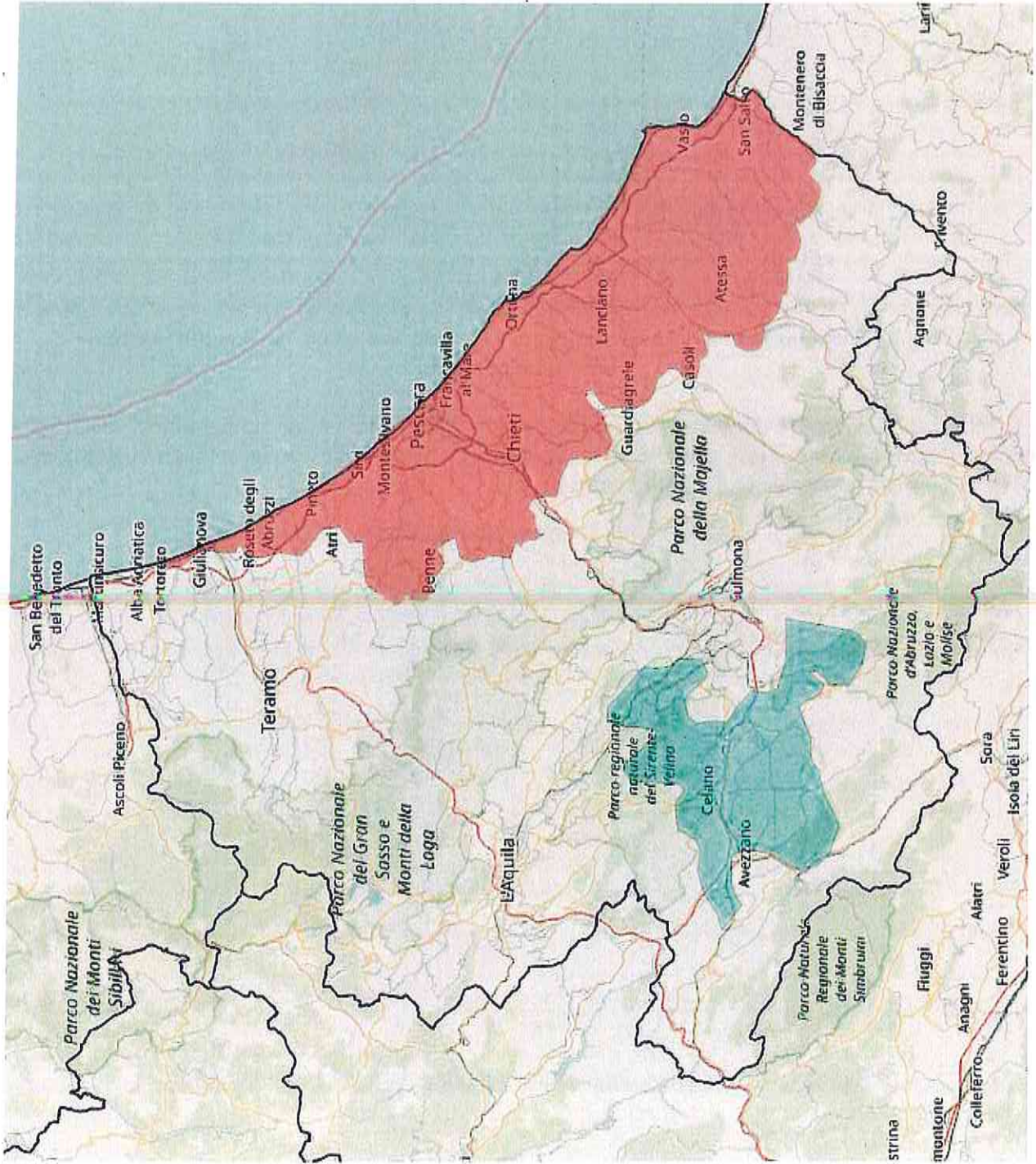
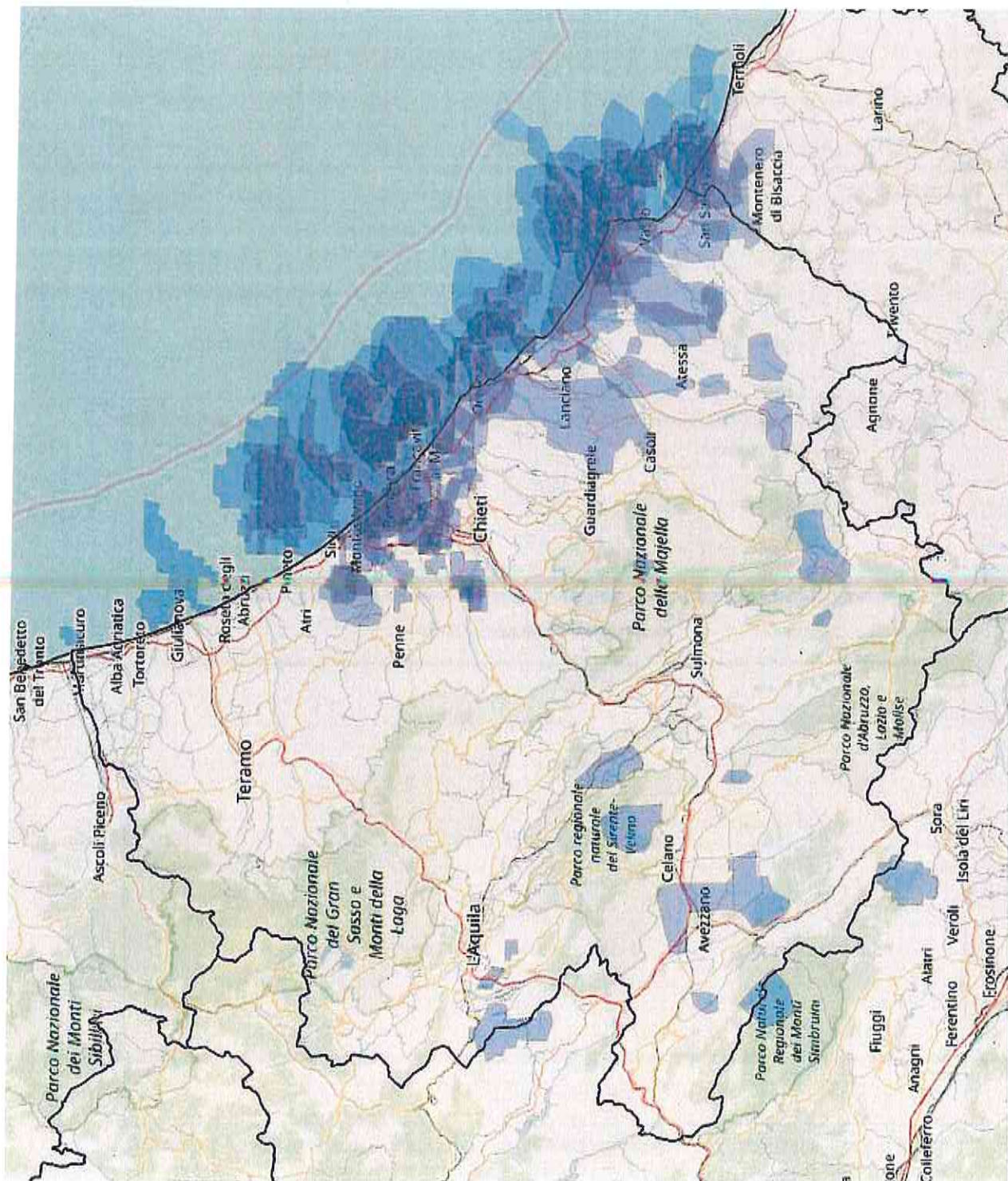

Fig. 3 – Distribuzione degli eventi temporaleschi del 10 luglio 2019







Stazione di Borgo Ottomila- temperature e precipitazioni orarie dei giorni 9 e 10 luglio 2019

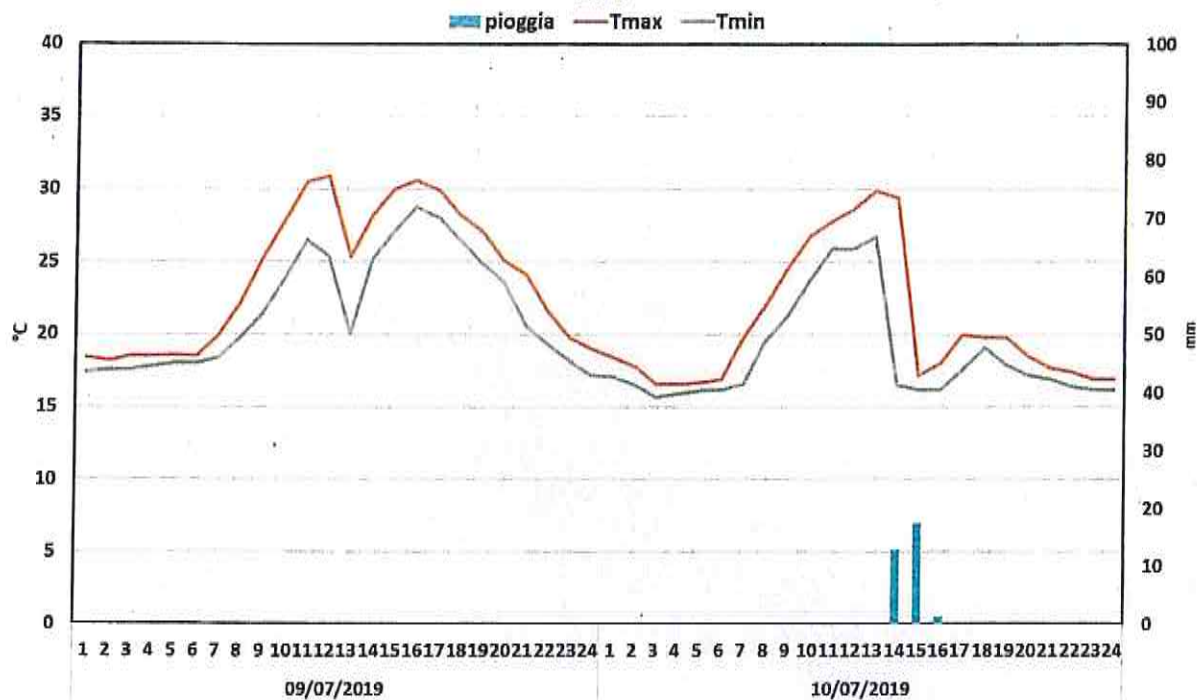

Stazione di Avezzano- temperature e precipitazioni orarie dei giorni 9 e 10 luglio 2019

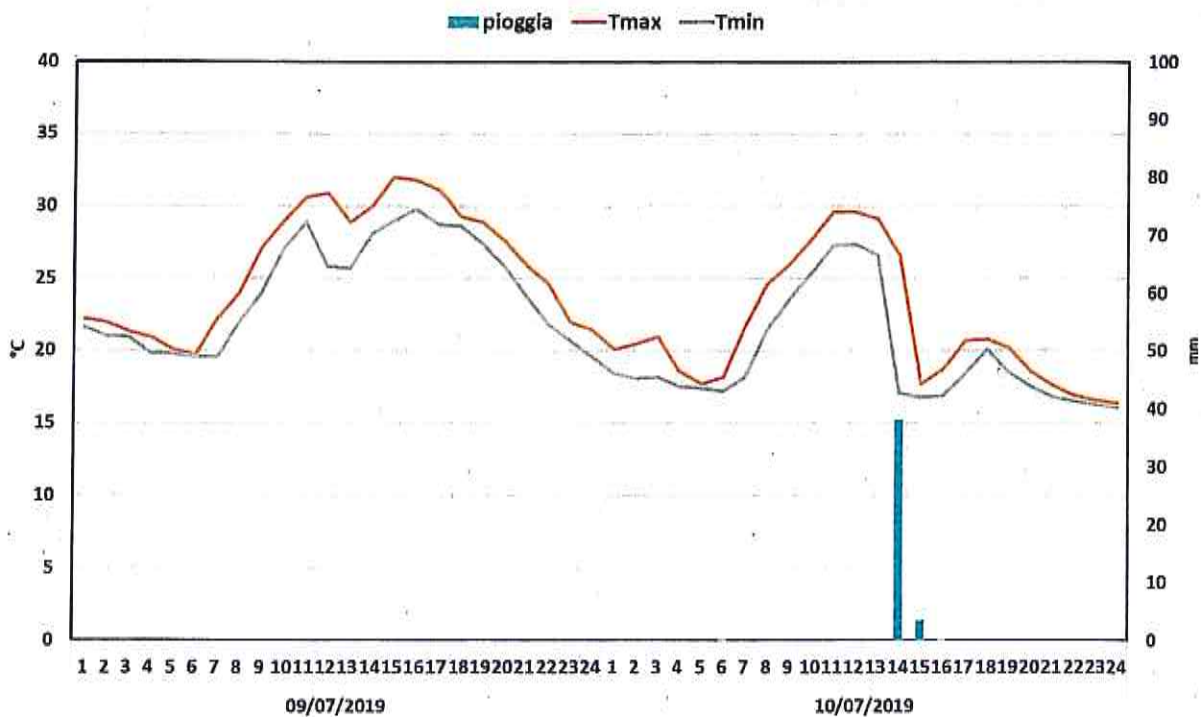



Le precipitazioni totali, concentrate in poco più di 4-5 ore, sono state caratterizzate da una estrema variabilità toccando i valori massimi nelle località di Pescara e Vasto dove sono stati rilevati rispettivamente 125,4 e 99,4 mm (Fig. 4). Le aree interne, fatta eccezione per le località di Avezzano e Borgo Ottomila dove sono stati rilevati rispettivamente 42 e 32 mm di pioggia, sono state meno interessate dalla perturbazione (Tab. 1)

Le precipitazioni massime orarie si sono collocate nell'intervallo compreso tra i 3,8 mm di Alanno e 87,2 mm di Pescara. Si segnala anche la stazione di Vasto dove in un'ora sono piovuti 71,2 mm (Fig. 5e Tab.1)

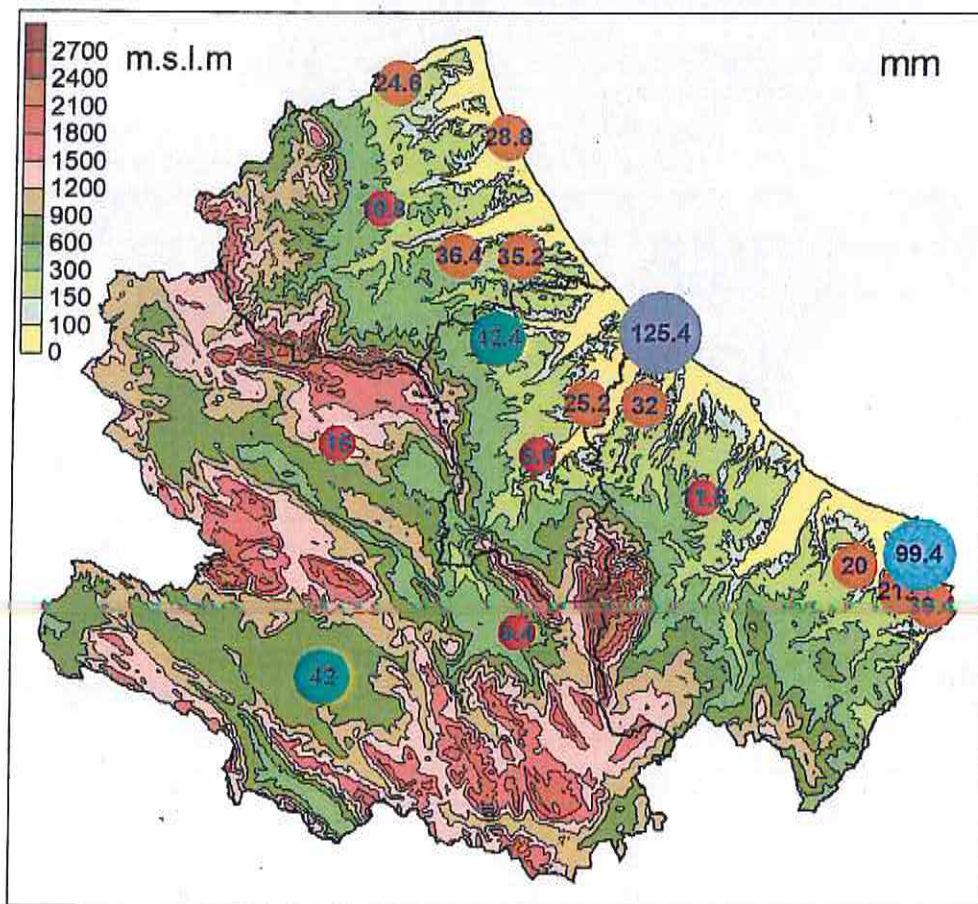

Fig. 4 Distribuzione territoriale delle precipitazioni cumulate del 10 luglio 2019



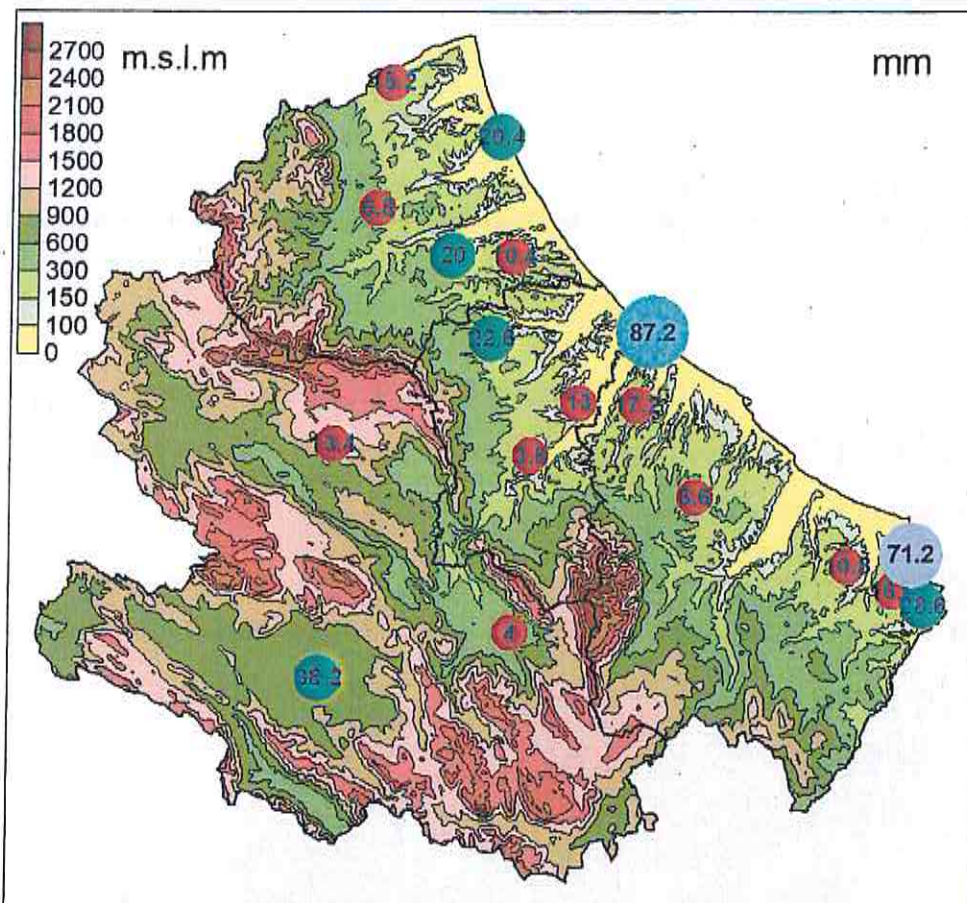

Fig. 5 Distribuzione territoriale delle precipitazioni massime orarie del 10 luglio 2019

STAZIONE	PIOGGIA TOTALE mm.	MASSIMA PIOGGIA ORARIA mm
ALANNO	6,6	3,8
ANCARANO	24,6	15,2
ATRI	35,2	10,4
AVEZZANO	42,0	38,2
BORGO 8000	32,0	17,6
BARISCIANO	16,0	13,4
CELLINO A.	36,4	20
CEPAG.	25,2	13
CHIETI	32,0	17,2
CUPELLO	21,4	16,6
GIULIANOVA	28,8	20,4
ORSOGNA	11,8	6,6
PENNE	42,4	22,6
PESCARA	125,4	87,2
SAN SALVO	39,4	28,6
SCERNI	20,0	10,8
SULMONA	6,4	4
TERAMO	10,8	6,8
VASTO	99,4	71,2

Tab. 1 Precipitazioni del 10 luglio 2019 nella regione Abruzzo





Giunta Regionale d'Abruzzo

Giunta Regionale d'Abruzzo  
Giunta Regionale d'Abruzzo





le d' Abruzzo

Giunta Regionale d' Abruzzo  
Giunta Regionale d' Abruzzo



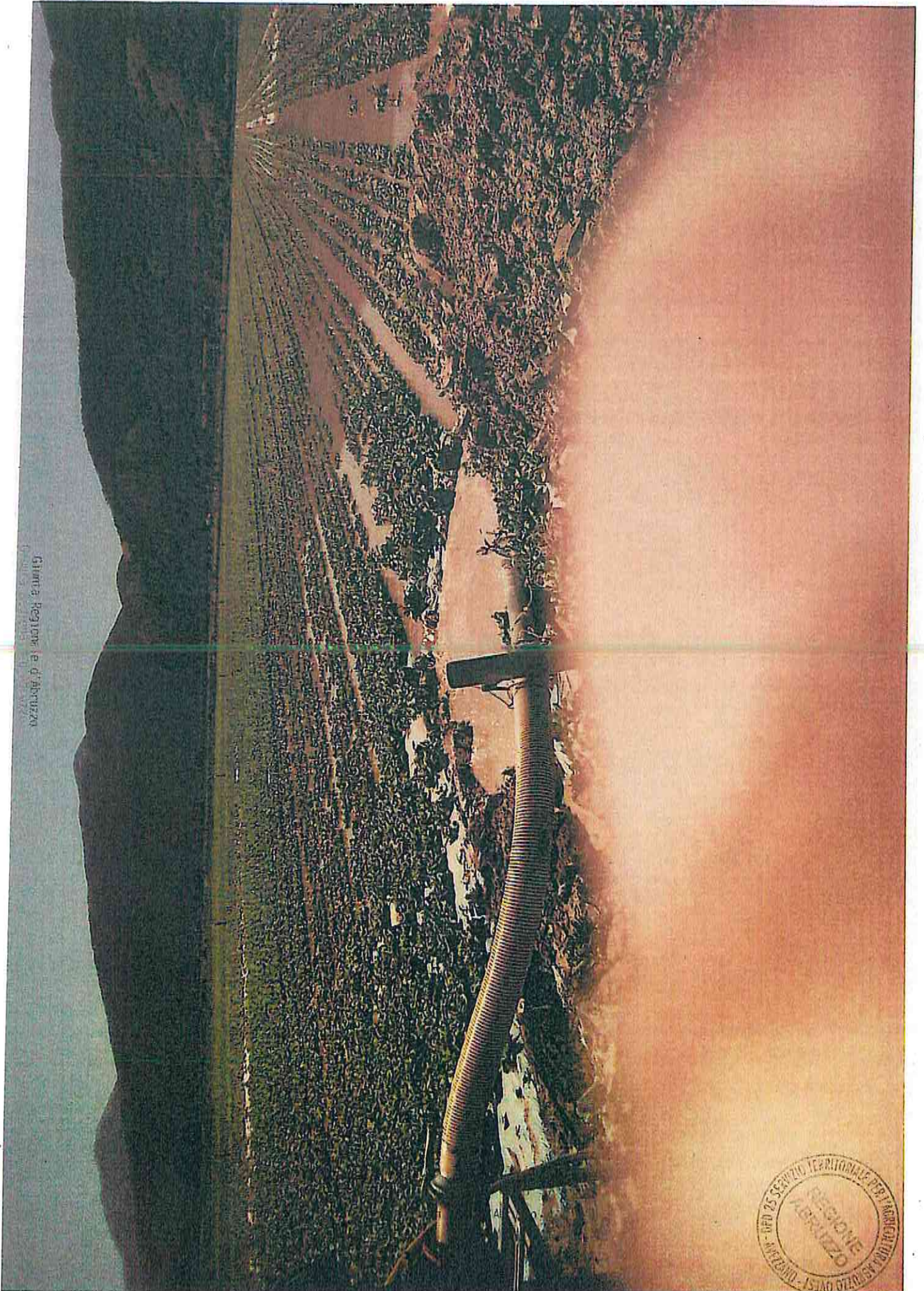

Giunta Regionale d'Abruzzo



2025 - SERVIZIO REGIONALE

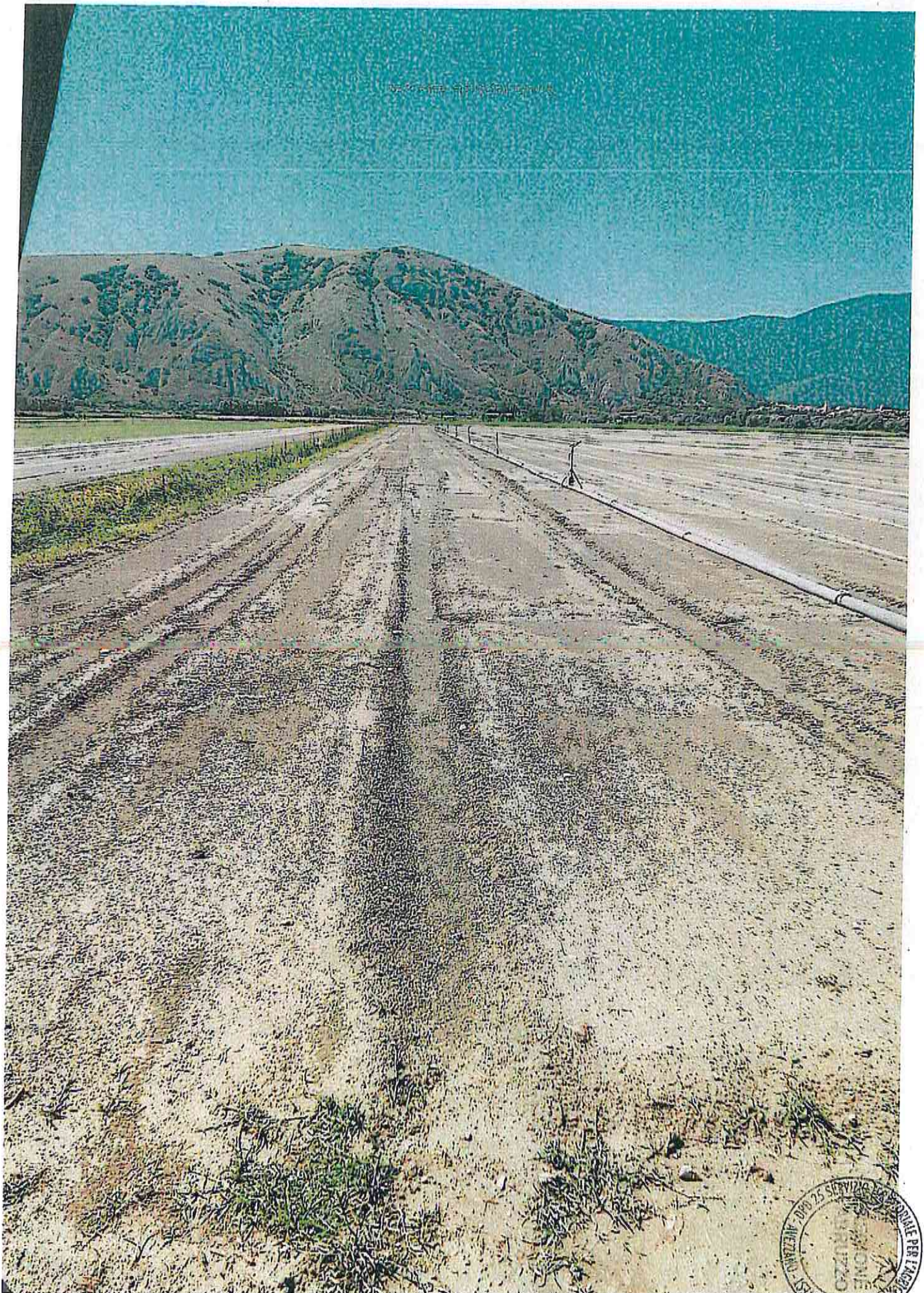

Giunta Regionale d'Abruzzo

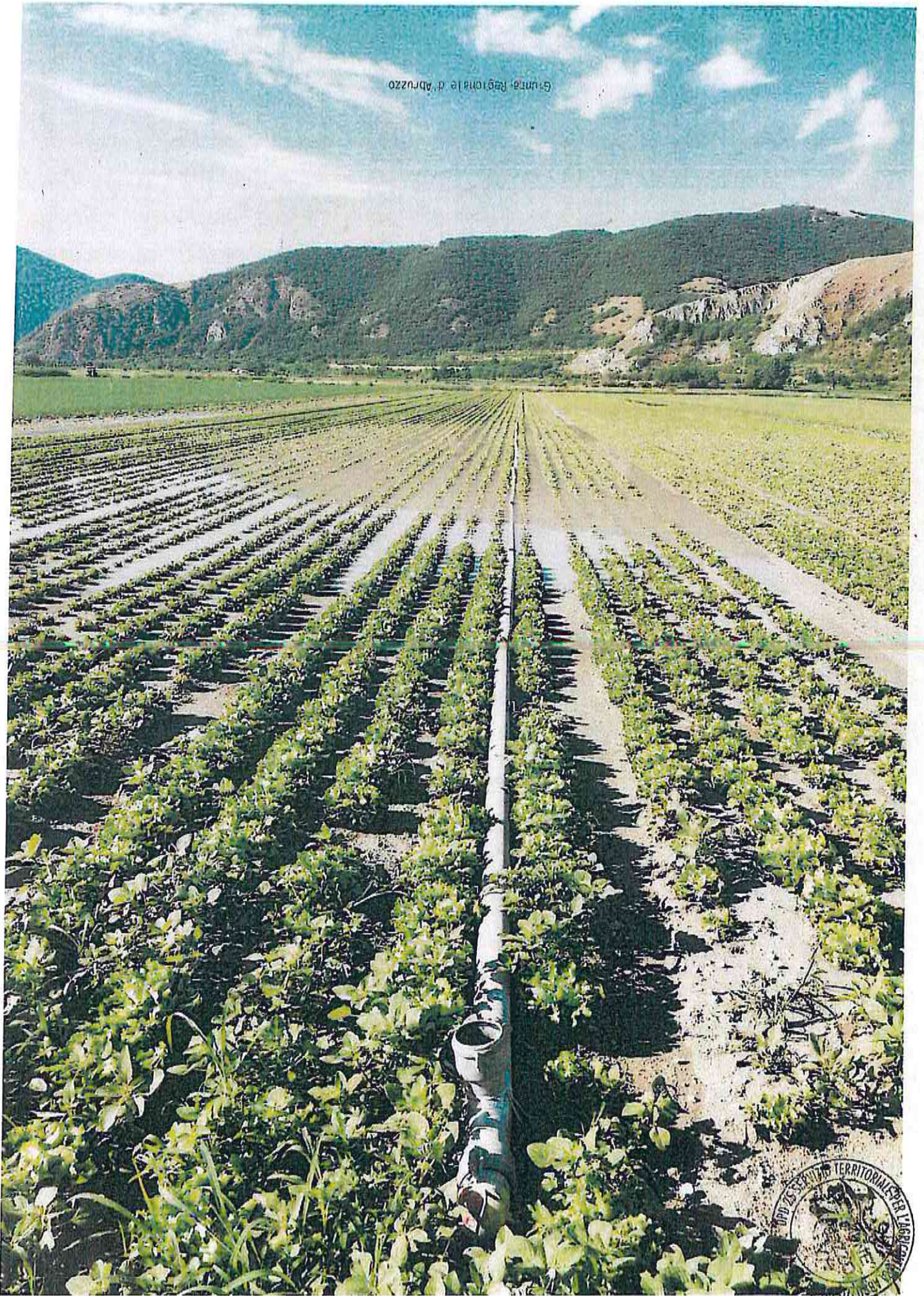

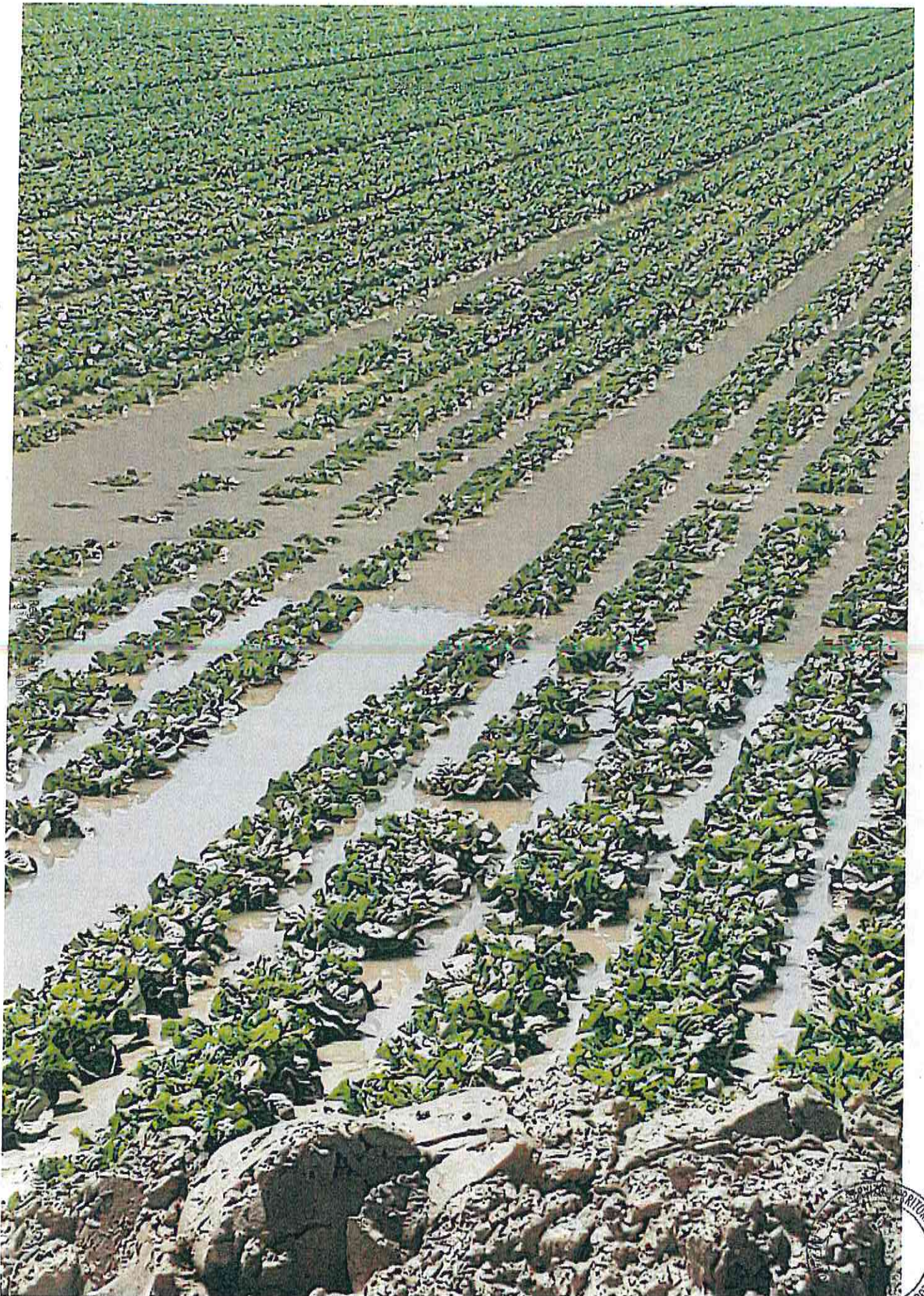





Giunta Regionale d'Abruzzo  
Giunta Regionale d'Abruzzo

Giunta Regionale d'Abruzzo





Comune di Montorio al Vomano - Regione d'Abruzzo

Giunta Regionale d'Abruzzo  
Giunta Regionale d'Abruzzo



ACC. 4



EVENTI CALAMITOSI (GRANDINE) DEL 10 LUGLIO 2019  
NELL'AREA DEL "FUCINO"

**REGIONE ABRUZZO**

UFFICIO REGIONALE PER L'URBANISTICA

SPAZIAMENTO POLICENO DELLO SVILUPPO RURALE E DELLA PESCA DEL  
SISTEMA IRRIGUO PER L'AGROVALLE ABRUZZO OVEST - AVEZZANO  
UNIFICAZIONE AUTORIZZAZIONI, LICENZE, VISTIFICAZIONI PAULI, SECONDA E DA COLMATE, PIANIFICAZIONE L.R.N.

**MAPPATURA DELLA ZONA COLPITA**

Legenda

- Area Colpita da Grandine
- Perimetro Fogli Catastrali

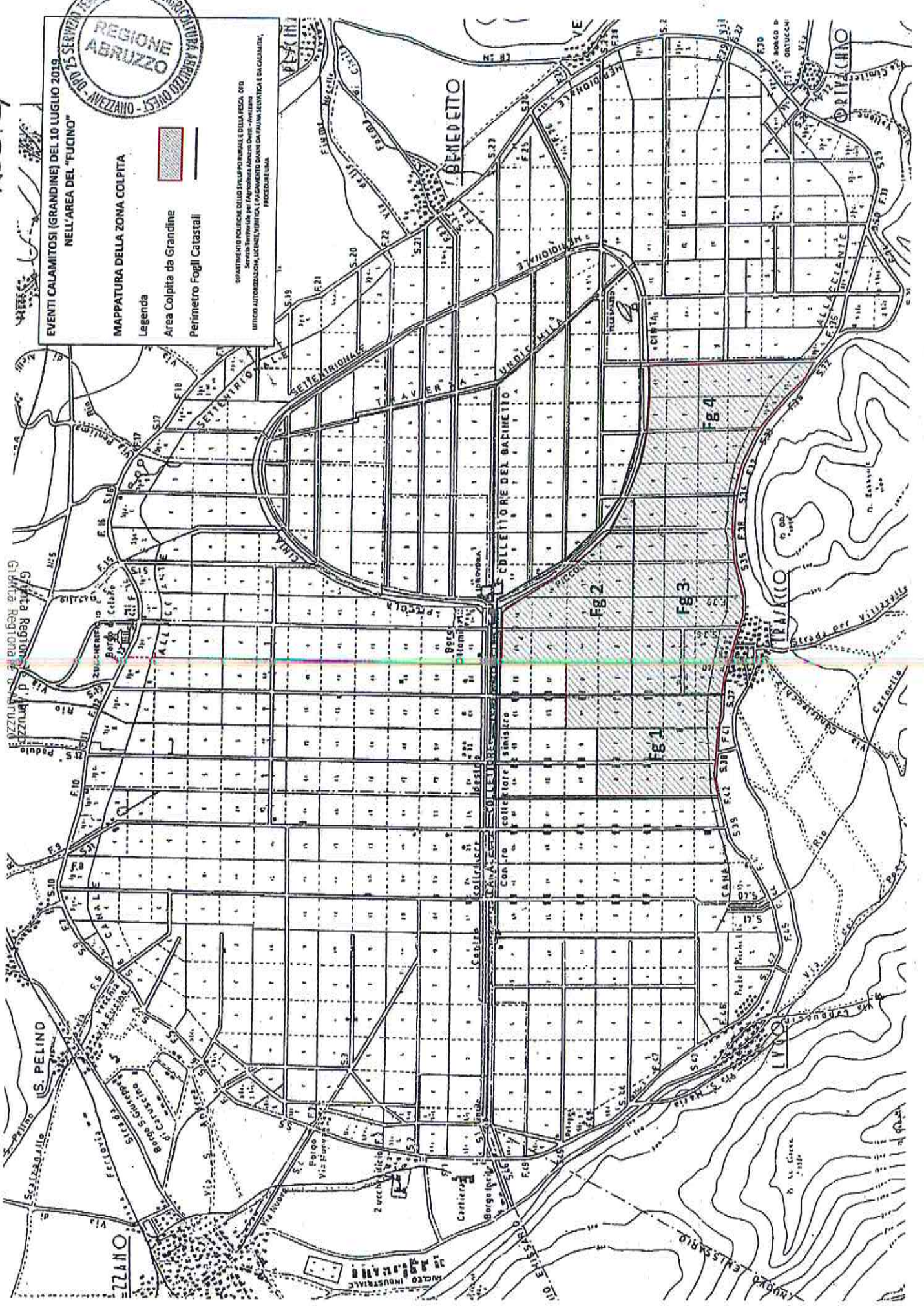

Giunta Regionale  
Abruzzo

IS. PELINO

COLLETTORI DEL BARNETTO

ORVETO

Avezzano 24/07/2019

Oggetto: Segnalazione calamità richiesta sopralluogo e quantificazione dei danni

REGIONE ABRUZZO SERVIZIO TERRITORIALE PER L'AGRICOLTURA ABRUZZO OVEST - AVEZZANO
25 LUG. 2019
Arrivo N. RAV... 0218/26/19 DPD 25 .....

Dipartimento Politiche dello Sviluppo Rurale e della Pesca  
Via Catullo 17-39 - 65028 Pescara  
[dpd@pec.regione.abruzzo.it](mailto:dpd@pec.regione.abruzzo.it)

Assessore Regionale Agricoltura  
Emanuele Imprudente  
Via Catullo, 17 65028 Pescara  
[emanuele.imprudente@regione.abruzzo.it](mailto:emanuele.imprudente@regione.abruzzo.it)

Si informa, per il seguito di competenza, che una pioggia torrenziale unita ad una eccezionale grandinata del 10 luglio u.s. ha causato ingenti danni e distruzione di coltura di insalate, radicchi, patate, mais, carote, finocchi ecc. in un vasto comprensorio del Fucino di circa 1875 ettari ricompreso tra le strade 34, 35, 36, 37, 38 dei comuni di Luco dei Marsi Trasacco e Ortucchio.

Nello spirito di leale collaborazione Confagricoltura L'Aquila ha chiesto a una società specializzata effettuare verifiche con l'utilizzo di droni per circoscrivere l'area danneggiata e fare una prima stima dei danni. I dati, se richiesti, sono resi disponibili a codesto assessorato.

Ad ogni buon fine facciamo presente che, in merito alla comunicazione di codesto assessorato n. 1897 del 26/07/2013 questa non sottrae la direzione agricoltura dall'obbligo del sopralluogo per accertamento e la quantificazione dei danni da calamità ciò in virtù del fatto che la definizione dell'area danneggiata dalla calamità e la quantificazione del danno è necessaria per verificare:

- le condizioni di accesso alla sospensione dei contributi previdenziali ed assistenziali per i lavoratori autonomi e per i dipendenti;
- la riduzione del reddito agrario riservata alle aziende che hanno perduto in tutto o in parte il raccolto;
- il necessario raffronto agli accertamenti dell'agenzia delle entrate e della guardia di finanza, ai fini IVA, a seguito della mancata fatturazione dei prodotti agricoli non raccolti per l'evento distruttivo.
- eventuali misure compensative erogati dal MIPAAF;

Cordiali saluti

Il Direttore  
Stefano Fabrizi