



Fondo europeo agricolo
per lo sviluppo rurale:
l'Europa investe nelle zone rurali



PSR 2014 - 2020
ABRUZZO



REGIONE ABRUZZO
Dipartimento Agricoltura

Programma di Sviluppo Rurale 2014-2022
Reg. (UE) 1305/2013

APPENDICI AL BANDO PUBBLICO PER L'ATTIVAZIONE DELLA MISURA

M06 – SVILUPPO DELLE AZIENDE AGRICOLE E DELLE IMPRESE

ARTT. 17 E 19 REG. (UE) 1305/2013

Sottomisura 6.1 – “Aiuti all'avviamento di attività imprenditoriali per i giovani agricoltori”

Tipologia d'intervento 6.1.1

“Aiuti all'avviamento di attività imprenditoriali per i giovani agricoltori”

Annualità 2024

APPENDICE A - ZONIZZAZIONE PSR 2014-2020

Documento integrato con l'Elenco dei comuni ANC's (Areas with Natural Constraints) dopo Fine Tuning (art.32 Reg.1305/2013) DM 6277 del 08/06/2020

Indice

ZONE RURALI SECONDO ACCORDO DI PARTENARIATO 2014-2020	3
ELENCO COMUNI SECONDO ZONIZZAZIONE ADP 2014-2020	4
AREE NATURA 2000	10
AREE ELEGGIBILI AI SENSI DELL'ART.32 DEL REG.1305/2013	12
AREE INTERNE REGIONE ABRUZZO	17
AREE ELEGGIBILI "CRATERE SISMO 2016/2017" (D.L.17/10/2016 n.189 es.m.ei.)	20
ELENCO COMUNI COLPITI DALLE ECCEZIONALI PRECIPITAZIONI NEVOSE DEL GENNAIO 2017	21

1. Zone rurali secondo Accordo di Partenariato 2014-2020



Zonizzazione:

- A Aree urbane e peri-urbane
- B Aree ad agricoltura intensiva e specializzata
- C Aree rurali intermedie
- D Aree rurali con problemi di sviluppo

2. Elenco comuni secondo zonizzazione6

ADP 2014-2020

A Aree urbane e peri-urbane

PROVINCIA	Codice Comune	COMUNE
PESCARA	68028	Pescara
CHIETI	69022	Chieti

B Aree ad agricoltura intensiva e specializzata

PROVINCI A	L'AQUILA
Codice Comune	COMUNE
66002	Aielli
66006	Avezzano
66032	Celano
66033	Cerchio
66038	Collarmele
66051	Luco dei Marsi
66064	Ortucchio
66069	Pescina
66085	San Benedetto dei Marsi
66102	Trasacco

C Aree rurali intermedie

PROVINCI A	TERAMO
Codice Comune	COMUNE

E7004	Atri
67005	Basciano
67006	Bellante
67008	Campoli
67009	Canzano
67010	Castel Castagna
67011	Castellalto
67013	Castiglione Messer Raimondo
67014	Castilenti
67015	Cellino Attanasio
67016	Cermignano
67017	Civitella del Tronto
67019	Colonnella
67020	Controguerra
67021	Corropoli
67025	Giulianova
67027	Montefino
67029	Morro d'Oro
67030	Mosciano Sant'Angelo
67031	Nereto
67032	Notaresco
67033	Penna Sant'Andrea
67035	Pineto
67037	Roseto degli Abruzzi
67038	Sant'Egidio alla Vibrata
67039	Sant'Omero
67040	Silvi
67041	Teramo
67042	Torano Nuovo

67001	Alba Adriatica
67002	Ancarano

67044	Tortoreto
67047	Martinsicuro

PROVINCIA	PESCARA
Codice Comune	COMUNE
68006	Cappelle sul Tavo
68011	Cepagatti
68012	Città Sant'Angelo
68015	Collecervino
68018	Elice
68024	Montesilvano
68025	Moscufo
68030	Pianella
68041	Spoltore

PROVINCIA	CHIETI
Codice Comune	COMUNE
69001	Altino
69002	Archi
69003	Ari
69004	Arielli
69005	Atessa
69006	Bomba
69008	Bucchianico
69010	Canosa Sannita
69011	Carpineto Sinello
69013	Casacanditella
69014	Casalanguida
69015	Casalbordino
69016	Casalincontrada

69017	Casoli
69018	Castel Frentano
69021	Celenza sul Trigno
69024	Civitella Messer Raimondo
69026	Colledimezzo
69027	Crecchio
69028	Cupello
69029	Dogliola
69030	Fara Filiorum Petri
69032	Filetto
69033	Fossacesia
69035	Francavilla al Mare
69036	Fresagrandinaria
69037	Frisa
69038	Furci
69040	Gessopalena
69041	Gissi
69042	Giuliano Teatino
69043	Guardiagrele
69044	Guilmi
69046	Lanciano
69047	Lentella
69049	Liscia
69050	Miglianico
69055	Monteodorisio
69056	Mozzagrogna
69057	Orsogna
69058	Ortona
69059	Paglieta
69061	Palmoli

69062	Palombaro
69065	Perano
69067	Poggiofiorito
69068	Pollutri
69069	Pretoro
69071	Rapino
69072	Ripa Teatina
69073	Roccamontepiano
69074	Rocca San Giovanni
69075	Roccascalegna
69079	San Buono
69080	San Giovanni Lipioni
69081	San Giovanni Teatino
69082	San Martino sulla Marrucina
69083	San Salvo
69084	Santa Maria Imbaro
69085	Sant'Eusanio del Sangro
69086	San Vito Chietino
69087	Scerni
69090	Tollo
69091	Torino di Sangro
69092	Tornareccio
69094	Torrevecchia Teatina
69096	Treglio
69097	Tufillo
69098	Vacri
69099	Vasto
69100	Villalfonsina
69101	Villamagna

69103	Pietraferrazzana
-------	------------------

D Aree rurali con problemi di sviluppo

PROVINCIA	L'AQUILA
Codice Comune	COMUNE
66001	Acciano
66003	Alfedena
66004	Anversa degli Abruzzi
66005	Ateleta
66007	Balsorano
66008	Barete
66009	Barisciano
66010	Barrea
66011	Bisegna
66012	Bugnara
66013	Cagnano Amiterno
66014	Calascio
66015	Campo di Giove
66016	Campotosto
66017	Canistro
66018	Cansano
66019	Capestrano
66020	Capistrello
66021	Capitignano
66022	Caporciano
66023	Cappadocia
66024	Carapelle Calvisio
66025	Carsoli

66026	Castel del Monte
-------	------------------

66027	Castel di Ieri
66028	Castel di Sangro
66029	Castellafiume
66030	Castelvecchio Calvisio
66031	Castelvecchio Subequo
66034	Civita d'Antino
66035	Civitella Alfedena
66036	Civitella Roveto
66037	Cocullo
66039	Collelongo
66040	Collepietro
66041	Corfinio
66042	Fagnano Alto
66043	Fontecchio
66044	Fossa
66045	Gagliano Aterno
66046	Gioia dei Marsi
66047	Goriano Sicoli
66048	Introdacqua
66049	L'Aquila
66050	Lecce nei Marsi
66052	Lucoli
66053	Magliano de' Marsi
66054	Massa d'Albe
66055	Molina Aterno
66056	Monte Reale
66057	Morino
66058	Navelli
66059	Ocre
66060	Ofena

66061	Opi
66062	Oricola
66063	Ortona dei Marsi
66065	Ovindoli
66066	Pacentro
66067	Pereto
66068	Pescasseroli
66070	Pescocostanzo
66071	Pettorano sul Gizio
66072	Pizzoli
66073	Poggio Picenze
66074	Prata d'Ansidonia
66075	Pratola Peligna
66076	Prezza
66077	Raiano
66078	Rivisondoli
66079	Roccacasale
66080	Rocca di Botte
66081	Rocca di Cambio
66082	Rocca di Mezzo
66083	Rocca Pia
66084	Roccaraso
66086	San Benedetto in Perillis
66087	San Demetrio ne' Vestini
66088	San Pio delle Camere
66089	Sante Marie
66090	Sant'Eusanio Forconese
66091	Santo Stefano di Sessanio
66092	San Vincenzo Valle Roveto
66093	Scanno

66094	Scontrone
66095	Scoppito
66096	Scurcola Marsicana
66097	Secinaro
66098	Sulmona
66099	Tagliacozzo
66100	Tione degli Abruzzi
66101	Tornimparte
66103	Villalago
66104	Villa Santa Lucia degli Abruzzi
66105	Villa Sant'Angelo
66106	Villavallelonga
66107	Villetta Barrea
66108	Vittorito

PROVINCIA	TERAMO
Codice Comune	COMUNE
67003	Arsita
67007	Bisenti
67012	Castelli
67018	Colledara
67022	Cortino
67023	Crognaleto
67024	Fano Adriano
67026	Isola del Gran Sasso d'Italia
67028	Montorio al Vomano
67034	Pietracamela
67036	Rocca Santa Maria
67043	Torricella Sicura
67045	Tossicia

67046	Valle Castellana
-------	------------------

PROVINCIA	PESCARA
Codice Comune	COMUNE
68001	Abbateggio
68002	Alanno
68003	Bolognano
68004	Brittoli
68005	Bussi sul Tirino
68007	Caramanico Terme
68008	Carpineto della Nora
68009	Castiglione a Casauria
68010	Catignano
68013	Civitaquana
68014	Civitella Casanova
68016	Corvara
68017	Cugnoli
68019	Farindola
68020	Lettomanoppello
68021	Loreto Aprutino
68022	Manoppello
68023	Montebello di Bertona
68026	Nociano
68027	Penne
68029	Pescosansonesco
68031	Picciano
68032	Pietranico
68033	Popoli
68034	Roccamorice
68035	Rosciano

68036	Salle
68037	Sant'Eufemia a Maiella
68038	San Valentino in Abruzzo Citeriore
68039	Scafa
68040	Serramonacesca
68042	Tocco da Casauria
68043	Torre de' Passeri
68044	Turrivalignani
68045	Vicoli
68046	Villa Celiera

PROVINCIA	CHIETI
Codice Comune	COMUNE
69007	Borrello
69009	Montebello sul Sangro
69012	Carunchio
69019	Castelguidone
69020	Castiglione Messer Marino
69023	Civitaluparella
69025	Colledimacine
69031	Fara San Martino
69034	Fraine
69039	Gamberale
69045	Lama dei Peligni
69048	Lettopalena
69051	Montazzoli
69052	Monteferrante
69053	Montelapiano
69054	Montenerodomo

69060	Palena
69063	Pennadomo
69064	Pennapiedimonte
69066	Pizzoferrato
69070	Quadri
69076	Roccaspinalveti
69077	Roio del Sangro
69078	Rosello
69088	Schiavi di Abruzzo
69089	Taranta Peligna
69093	Torrebruna
69095	Torricella Peligna
69102	Villa Santa Maria
69104	Fallo

3. Aree Natura 2000

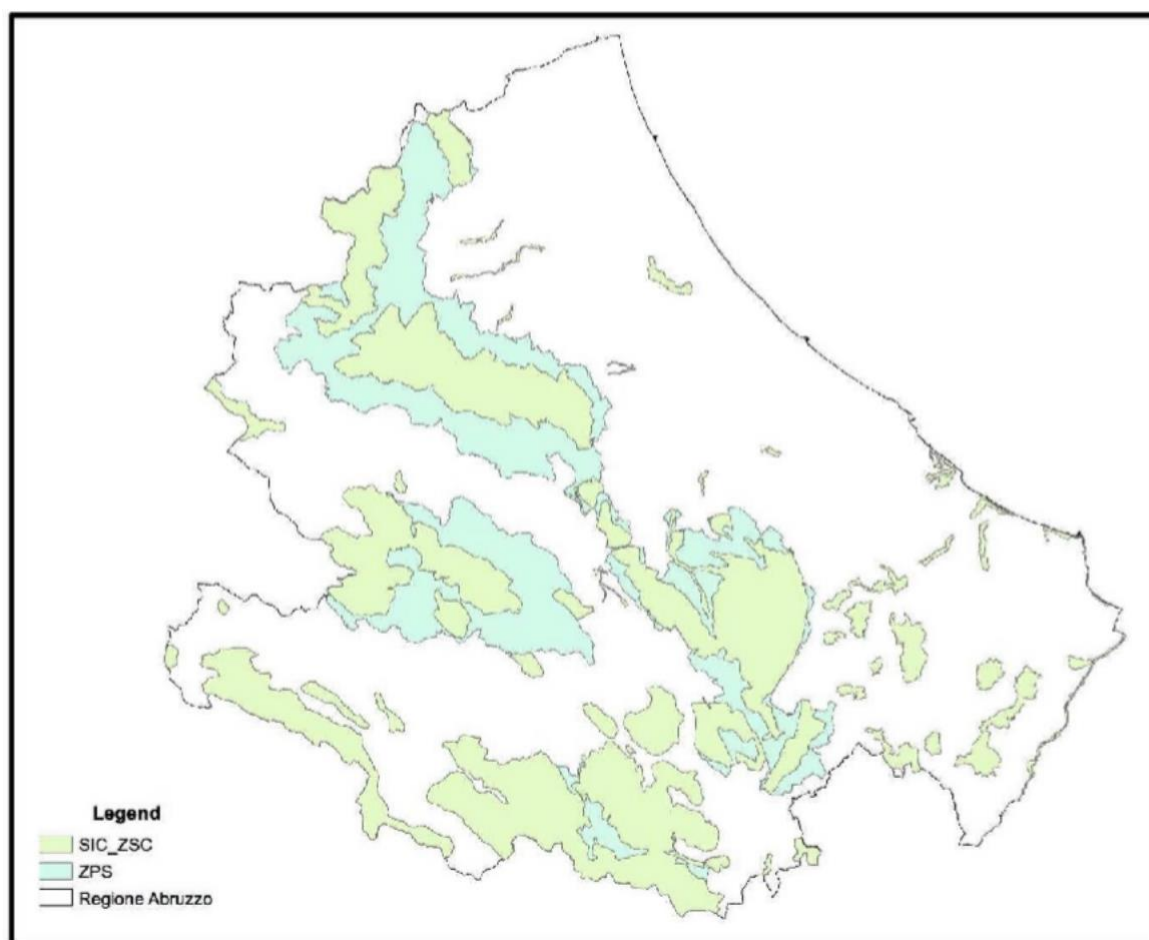

CODICE	DENOMINAZIONE	Superficie (Ha)	Longitudine	Latitudine
IT7110075	Serra e Gole di Celano - Val d'Arano	2.350	13,5519	42,1200
IT7110086	Doline di Ocre	381	13,4703	42,2983
IT7110088	Bosco di Oricola	598	13,0325	42,0808
IT7110089	Grotte di Pietrasecca	246	13,1325	42,1458
IT7110090	Colle del Rascito	1.037	13,6928	42,0458
IT7110091	Monte Arunzo e Monte Arezzo	1.696	13,3375	42,0031
IT7110092	Monte Salviano	860	13,4347	41,9789
IT7110096	Gole di San Venanzio	1.215	13,7750	42,1247
IT7110097	Fiumi Giardino - Sagittario - Aterno - Sorgenti del Pescara	288	13,8319	42,1464
IT7110099	Gole del Sagittario	1.349	13,8142	41,9647
IT7110100	Monte Genzana	5.805	13,9147	41,9564
IT7110101	Lago di Scanno ed Emissari	103	13,8647	41,9219
IT7110103	Pantano Zittola	233	14,1053	41,7539
IT7110104	Cerrete di Monte Pagano e Feudozzo	921	14,1881	41,7658
IT7110202	Gran Sasso	33.995	13,6197	42,4353
IT7110204	Maiella Sud Ovest	6.276	14,0164	41,9547
IT7110205	Parco Nazionale d'Abruzzo	58.880	13,6872	41,8503
IT7110206	Monte Sirente e Monte Velino	26.654	13,5189	42,2161

IT7110207	Monti Simbruini	19.886	13,3569	41,9356
IT7110208	Monte Calvo e Colle Macchialunga	2.709	13,1792	42,4164
IT7110209	Primo tratto del Fiume Tirino e Macchiozze di San Vito	1.294	13,8119	42,2750
IT7120022	Fiume Mavone	160	13,6822	42,5222
IT7120081	Fiume Tordino (medio corso)	313	13,6449	42,6283
IT7120082	Fiume Vomano (da Cusciano a Villa Vomano)	459	13,6707	42,5845
IT7120083	Calanchi di Atri	1.154	13,9876	42,5519
IT7120201	Monti della Laga e Lago di Campotosto	15.816	13,4289	42,6686
IT7120213	Montagne dei Fiori e di Campi e Gole del Salinello	4.221	13,6033	42,7544
IT7120215	Torre del Cerrano	3.415	14,0944	42,5903
IT7130024	Monte Picca - Monte di Roccatagliata	1.766	13,8500	42,2014
IT7130031	Fonte di Papa	811	14,0556	42,2208
IT7130105	Rupe di Turrialignani e Fiume Pescara	185	14,0222	42,2750
IT7130214	Lago di Penne	109	13,9022	42,4444
IT7140043	Monti Pizi - Monte Secine	4.195	14,1694	41,9117
IT7140106	Fosso delle Farfalle (sublitorale chietino)	792	14,4722	42,2583
IT7140107	Lecceta litoranea di Torino di Sangro e foce del Fiume Sangro	552	14,5417	42,2292
IT7140108	Punta Aderci - Punta della Penna	317	14,6780	42,1785
IT7140109	Marina di Vasto	57	14,7403	42,0861
IT7140110	Calanchi di Bucchianico (Ripe dello Spagnolo)	180	14,1553	42,3172
IT7140111	Boschi ripariali sul Fiume Osento	595	14,5306	42,1667
IT7140112	Bosco di Mozzagrogna (Sangro)	428	14,4480	42,1637
IT7140115	Bosco Paganello (Montenerodomo)	593	14,2692	41,9850
IT7140116	Gessi di Gessopalena	402	14,2475	42,0597
IT7140117	Ginepreti a Juniperus macrocarpa e Gole del Torrente Rio Secco	1.311	14,2967	42,0794
IT7140118	Lecceta di Casoli e Bosco di Colleforeste	596	14,2600	42,1083
IT7140121	Abetina di Castiglione Messer Marino	630	14,4169	41,9047
IT7140123	Monte Sorbo (Monti Frentani)	1.329	14,5322	41,9944
IT7140126	Gessi di Lentella	436	14,6861	41,9972
IT7140127	Fiume Trigno (medio e basso corso)	996	14,6647	41,9442
IT7140203	Maiella	36.119	14,1139	42,0817
IT7140210	Monti Frentani e Fiume Treste	4.644	14,5397	41,9289
IT7140211	Monte Pallano e Lecceta d'Isca d'Archi	3.270	14,3864	42,0386
IT7140212	Abetina di Rosello e Cascate del Rio Verde	2.012	14,3706	41,8922
IT7140214	Gole di Pennadomo e Torricella Peligna	269	14,3247	42,0156
IT7140215	Lago di Serranella e Colline di Guarenna	1.092	14,3003	42,1322

fonte: Ministero dell'Ambiente - aggiornamento ottobre 2014

4. Aree eleggibili ai sensi dell'art. 32 del Reg. 1305/2013

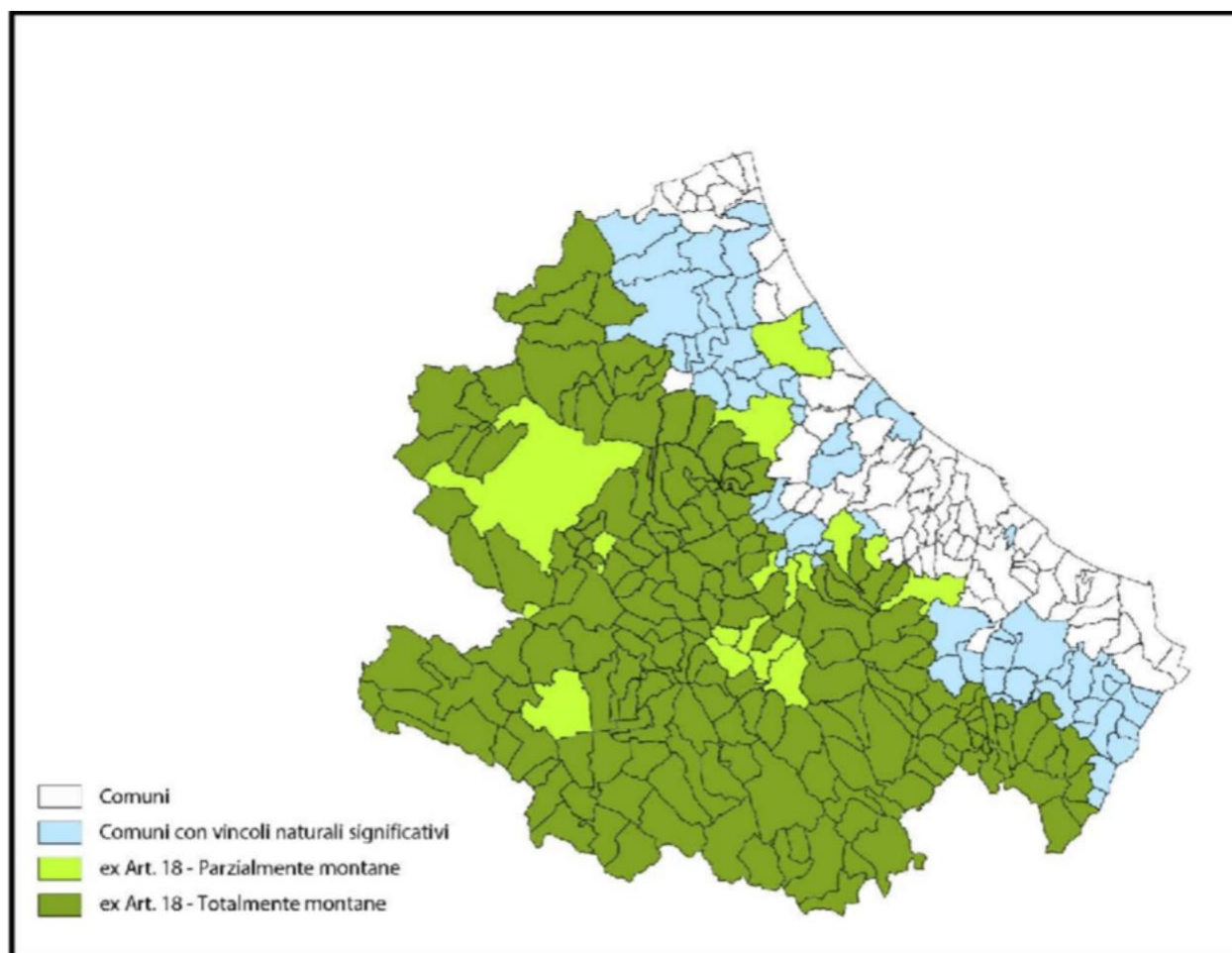

5. Elenco comuni zone montane

Cod. ISTA	Comuni
66001	Acciano
66002	Aielli
66003	Alfedena
66004	Anversa degli Abruzzi
66005	Ateleta
66007	Balsorano

66008	Barete
66009	Barisciano
66010	Barrea
66011	Bisegna
66012	Bugnara
66013	Cagnano Amiterno
66014	Calascio

66015	Campo di Giove
66016	Campotosto
66017	Canistro
66018	Cansano
66019	Capestrano
66020	Capistrello
66021	Capitignano
66022	Caporciano
66023	Cappadocia
66024	Carapelle Calvisio
66025	Carsoli
66026	Castel del Monte
66027	Castel di Ieri
66028	Castel di Sangro
66029	Castellafiume
66030	Castelvechio Calvisio
66031	Castelvechio Subequo
66032	Celano
66033	Cerchio
66034	Civita d'Antino
66035	Civitella Alfedena
66036	Civitella Roveto
66037	Cocullo
66038	Collaromele
66039	Collelongo
66040	Collepietro
66042	Fagnano Alto
66043	Fontecchio
66044	Fossa
66045	Gagliano Aterno

66046	Gioia dei Marsi
66047	Goriano Sicoli
66048	Introdacqua
66050	Lecce nei Marsi
66051	Luco dei Marsi
66052	Lucoli
66053	Magliano de' Marsi
66054	Massa d'Albe
66055	Molina Aterno
66056	Monte reale
66057	Morino
66058	Navelli
66059	Ocre
66060	Ofena
66061	Opi
66062	Oricola
66063	Ortona dei Marsi
66064	Ortucchio
66065	Ovindoli
66066	Pacentro
66067	Pereto
66068	Pescasseroli
66069	Pescina
66070	Pescocostanzo
66071	Pettorano sul Gizio
66072	Pizzoli
66073	Poggio Picenze
66074	Prata d'Ansidonia
66076	Prezza
66078	Rivisondoli

66079	Roccacasale
66080	Rocca di Botte
66081	Rocca di Cambio
66082	Rocca di Mezzo
66083	Rocca Pia
66084	Roccaraso
66085	San Benedetto dei Marsi
66086	San Benedetto in Perillis
66088	San Pio delle Camere
66089	Sante Marie
66090	Sant'Eusanio Forconese
66091	Santo Stefano di Sessanio
66092	San Vincenzo Valle Roveto
66093	Scanno
66094	Scontrone
66095	Scoppito
66096	Scurcola Marsicana
66097	Secinaro
66099	Tagliacozzo
66100	Tione degli Abruzzi
66101	Tornimparte
66102	Trasacco
66103	Villalago
66104	Villa Santa Lucia degli Abruzzi
66105	Villa Sant'Angelo
66106	Villavallelonga
66107	Villetta Barrea
67003	Arsita
67012	Castelli
67018	Colledara

67022	Cortino
67023	Crognaleto
67024	Fano Adriano
67026	Isola del Gran Sasso d'Italia
67028	Montorio al Vomano
67034	Pietracamela
67036	Rocca Santa Maria
67043	Torricella Sicura
67045	Tossicia
67046	Valle Castellana
68001	Abbateggio
68004	Brittoli
68005	Bussi sul Tirino
68007	Caramanico Terme
68008	Carpineto della Nora
68014	Civitella Casanova
68016	Corvara
68019	Farindola
68020	Lettomanoppello
68023	Montebello di Bertona
68029	Pescosansonesco
68032	Pietranico
68033	Popoli
68034	Roccamorice
68036	Salle
68037	Sant'Eufemia a Maiella
68040	Serramonacesca
68042	Tocco da Casauria
68046	Villa Celiera
69007	Borrello

69009	Montebello sul Sangro
69012	Carunchio
69019	Castelguidone
69020	Castiglione Messer Marino
69023	Civitaluparella
69024	Civitella Messer Raimondo
69025	Colledimacine
69026	Colledimezzo
69031	Fara San Martino
69034	Fraine
69039	Gamberale
69044	Guilmi
69045	Lama dei Peligni
69048	Lettopalena
69051	Montazzoli
69052	Monteferrante
69053	Montelapiano
69054	Montenerodomo
69060	Palena
69062	Palombaro
69063	Pennadomo
69064	Pennapiedimonte
69066	Pizzoferrato
69069	Pretoro
69070	Quadri
69071	Rapino

69076	Roccaspinalveti
69077	Roio del Sangro
69078	Rosello
69088	Schiavi di Abruzzo
69089	Taranta Peligna
69093	Torrebruna
69095	Torricella Peligna
69102	Villa Santa Maria
69103	Pietraferrazzana
69104	Fallo
66006	Avezzano
66041	Corfinio
66049	L'Aquila
66075	Pratola Peligna
66077	Raiano
66087	San Demetrio ne' Vestini
66098	Sulmona
66108	Vittorito
67004	Atri
68003	Bolognano
68009	Castiglione a Casauria
68022	Manoppello
68027	Penne
68038	San Valentino in Abruzzo Citeriore
69043	Guardiagrele
69073	Roccamontepiano

**Elenco comuni ANCs (Areas with Natural Constraints) dopo Fine Tuning (art. 32 Reg.1305/2013) DM 6277
DEL 08/06/2020**

cod. ISTAT	COMUNE
67005	Basciano
67007	Bisenti
67013	Castiglione Messer Raimondo
67014	Castilenti
67015	Cellino Attanasio
67016	Cermignano
67027	Montefino
69002	Archi
69006	Bomba
69011	Carpineto Sinello
69021	Celenza sul Trigno
69029	Dogliola
69036	Fresagrandinaria
69040	Gessopalena
69041	Gissi
69047	Lentella
69049	Liscia
69061	Palmoli
69075	Roccascalegna
69079	San Buono
69080	San Giovanni Lipioni
69092	Tornareccio
69097	Tufillo
67008	Campli
67009	Canzano
67011	Castellalto
67017	Civitella del Tronto
67032	Notaresco
67033	Penna Sant'Andrea
67041	Teramo
69005	Atessa
69014	Casalanguida
69017	Casoli
69038	Furci
67006	Bellante
67030	Mosciano Sant'Angelo
67035	Pineto
67044	Tortoreto
69016	Casalincontrada
69065	Perano
69096	Treglio
68002	Alanno
68013	Civitaquana
68017	Cugnoli
68018	Elice

68024	Montesilvano
-------	--------------

68025	Moscufo
68028	Pescara
68030	Pianella
68031	Picciano
68039	Scafa
68043	Torre de' Passeri
68044	Turrivalignani
68045	Vicoli

6. Aree interne candidate Regione Abruzzo

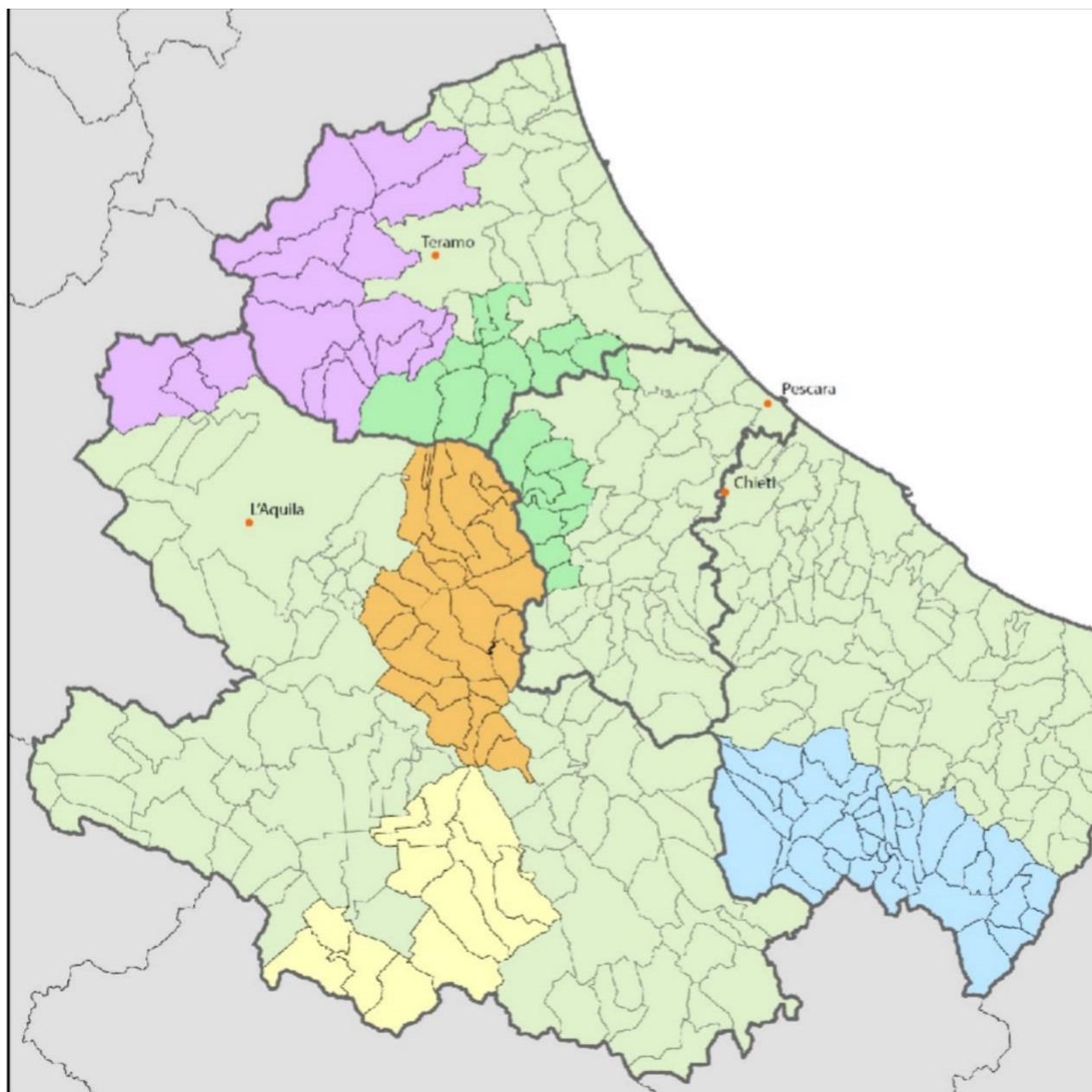

- BASSO SANGRO - TRIGNO
- VAL FINO - VESTINA
- VALLE SUBEQUANA
- VALLE ROVETO
- ALTO ATERNO - GRAN SASSO LAGA

Area 1 Basso Sangro – Trigno

L'area ha una popolazione pari a 22.568 abitanti e raggruppa n. 33 Comuni di cui tutti e 33 in aree interne e 20 ultraperiferici e 13 periferici.

Borrello	Gessopalena	Pizzoferrato
Carunchio	Lama dei Peligni	Quadri

Castelguidone	Lettopalena	Roccaspinalveti
Castiglione Messer Marino	Montazzoli	Roio del Sangro
Celenza	Montebello sul Sangro	Rosello
Civitaluparella	Monteferrante	San Giovanni Lipioni
Colledimacine	Montelapiano	Schiavi di Abruzzo
Colledimezzo	Montenerodomo	Taranta Peligni
Fallo	Palena	Torrebruna
Fraine	Pennadomo	Torricella Peligna
Gamberale	Pietraferrazzana	Villa Santa Maria

Area 2 Val Fino – Vestina

L'area ha una popolazione pari a 26.345 abitanti e raggruppa n. 19 Comuni di cui 19 in aree interne e 3 periferici nella Provincia di Teramo e 5 nella Provincia di Pescara.

Arsita	Castilenti	Montebello di Bertona
Brittoli	Cermignano	Montefino
Bisenti	Civitella Casanova	Penna Sant'Andrea
Carpineto della Nora	Corvara	Vicoli
Castel Castagna	Elice	Villa Celiera
Castelli	Farindola	
Castigl. Messer Raimondo	Isola del Gran Sasso	

Area 3 Gran Sasso – Valle Subequana

L'area ha una popolazione pari a 7.551 abitanti e raggruppa n. 24 Comuni di cui 20 in aree interne e di cui 7 periferici.

Acciano	Castelvecchio Subequo	Prata D'Ansidonia
Calascio	Fagnano Alto	San Pio delle Camere
Caporciano	Fontecchio	Santo Stefano di Sessanio
Carapelle Calvisio	Gagliano Aterno	Secinaro
Castel del Monte	Goriano Sicoli	Tione degli Abruzzi
Castel di Ieri	Molina Aterno	Villa Santa Lucia degli Abruzzi

Castelvecchio Calvisio	Ofena	Collepietro
Capecstrano	Navelli	San Benedetto in Perillis

Area 4 Valle Roveto - Valle del Giovenco

L'area ha una popolazione pari a 24.259 abitanti e raggruppa n. 12 Comuni di cui 11 in aree interne e di cui 1 periferici.

Balsorano	Lecce dei Marsi	Pescina
Bisegna	Morino	San Benedetto dei Marsi
Civita D'Antino	Ortona dei Marsi	San Vincenzo Valle Roveto
Gioia dei Marsi	Ortucchio	Villavallelonga

Area 5 Alto Aterno - Gran Sasso Laga

L'area ha una popolazione pari a 34.188 abitanti di cui 20.077 residenti in Comuni cintura, 9496 in Comuni intermedi e 4615 in Comuni periferici e raggruppa n. 15 Comuni

Campotosto	Civitella del tronto	Valle Castellana
Capitignano	Cortino	Colledara
Montereale	Rocca Santa Maria	Crognaleto
Campli	Torricella Sicura	Fano Adriano
Montorio Al Vomano	Pietracamela	Tossicia

I. Aree eleggibili “cratere sisma 2016/2017” (D.L. 17/10/2016 n. 189 e s.m.e i.)

1. Campotosto (AQ);
2. Capitignano (AQ);
3. Montereale (AQ);
4. Rocca Santa Maria (TE);
5. Valle Castellana (TE);
6. Cortino (TE);
7. Crognaleto (TE);
8. Montorio al Vomano (TE).
9. Campli (TE);
10. Castelli (TE);
11. Civitella del Tronto (TE);
12. Torricella Sicura (TE);
13. Tossicia (TE);
14. Teramo.
15. Barete (AQ);
16. Cagnano Amiterno (AQ);
17. Pizzoli (AQ);
18. Farindola (PE);
19. Castelcastagna (TE);
20. Colledara (TE);
21. Isola del Gran Sasso (TE);
22. Pietracamela (TE);
23. Fano Adriano (TE).

2. ELENCO COMUNI COLPITI DALLE ECCEZIONALI PRECIPITAZIONI NEVOSE DEL GENNAIO 2017
(D.G.R del 07/07/2017 n. 370 e s.m.e.i.)

Provincia di Teramo

67002 Ancarano	C
67003 Arsita	D
67004 Atri	C
67005 Basciano	C
67006 Bellante	C
67007 Bisenti	D
67008 Campi	C
67009 Canzano	C
67010 Castel Castagna	C
67011 Castellalto	C
67012 Castelli	D
67013 Castiglione Messer Raimondo	C
67014 Castilenti	C
67015 Cellino Attanasio	C
67016 Cermignano	C
67017 Civitella del Tronto	C
67018 Colledara	D
67019 Colonnella	C
67020 Controguerra	C
67021 Corropoli	C
67022 Cortino	D
67023 Crognaleto	D
67024 Fano Adriano	D
67026 Isola del Gran Sasso d'Italia	D
67027 Montefino	C
67028 Montorio al Vomano	D
67029 Morro d'Oro	C
67030 Mosciano Sant'Angelo	C
67031 Nereto	C
67032 Notaresco	C
67033 Penna Sant'Andrea	C
67034 Pietracamela	D
67036 Rocca Santa Maria	D
67038 Sant'Egidio alla Vibrata	C
67039 Sant'Omero	C
67041 Teramo	C
67042 Torano Nuovo	C
67043 Torricella Sicura	D
67045 Tossicia	D
67046 Valle Castellana	D

Alba Adriatica intero territorio con esclusione dei fogli di mappa nn. 4-3-10-11;

Giulianova intero territorio con esclusione dei fogli di mappa nn. 1-3-6-7-8-9-10-14-15-16-17-21-22-26-31-32-33; Martinsicuro intero territorio con esclusione dei fogli di mappa nn. 6-12-17-22-26-27-35;

Pineto intero territorio con esclusione dei fogli di mappa nn. 1-2-3-4-7-8-11-14-20-26-32-37-40;

Roseto degli Abruzzi intero territorio con esclusione dei fogli di mappa nn. 1-3-4-7-11-16-21-26-31-32-33-34-39-40- 46-47-53-54-55-59;

Silvi intero territorio con esclusione dei fogli di mappa nn. 2-5-6-9-13-16-17-19-20-21; Tortoreto intero territorio con esclusione dei fogli di mappa nn. 11-19-26-29-31-32.

Provincia di Pescara

68001 Abbatteggio	D
68002 Alanno	D
68003 Bolognano	D
68004 Brittoli	D
68005 Bussi sul Tirino	D
68006 Cappelle sul Tavo	C
68007 Caramanico Terme	D
68008 Carpineto della Nora	D
68009 Castiglione a Casauria	D
68010 Catignano	D
68011 Cepagatti	C
68012 Città Sant'Angelo	C
68013 Civitaquana	D
68014 Civitella Casanova	D
68015 Collecervino	C
68016 Corvara	D
68017 Cugnoli	D
68018 Elice	C
68019 Farindola	D
68020 Lettomanoppello	D
68021 Loreto Aprutino	D
68022 Manoppello	D
68023 Montebello di Bertona	D
68025 Moscufo	C
68026 Nocciano	D
68027 Penne	D
68029 Pescosansonesco	D
68030 Pianella	C
68031 Picciano	D
68032 Pietranico	D
68033 Popoli	D
68034 Roccamorice	D
68035 Rosciano	D
68036 Salle	D

68037 Sant'Eufemia a Maiella	D
68038 San Valentino in Abruzzo Citeriore	D
68039 Scafa	D
68040 Serramonacesca	D
68041 Spoltore	C
68042 Tocco da Casauria	D
68043 Torre de' Passeri	D
68044 Turrialignani	D
68045 Vicoli	D
68046 Villa Celiera	D

Provincia di CHIETI

69002 Archi	C
69004 Arielli	C
69005 Atessa	C
69006 Bomba	C
69007 Borrello	D
69010 Canosa Sannita	C
69011 Carpineto Sinello	C
69012 Carunchio	D
69014 Casalanguida	C
69015 Casalbordino	C
69017 Casoli	C
69018 Castel Frentano	C
69019 Castelguidone	D
69020 Castiglione Messer Marino	D
69021 Celenza sul Trigno	C
69023 Civitaluparella	D
69026 Colledimezzo	C
69027 Crecchio	C
69028 Cupello	C
69029 Dogliola	C
69104 Fallo	D
69033 Fossacesia	C
69034 Fraine	D
69036 Fresagrandinaria	C
69037 Frisa	C
69038 Furci	C
69039 Gamberale	D
69040 Gessopalena	C
69041 Gissi	C
69044 Guilmi	C
69046 Lanciano	C
69047 Lentella	C
69049 Liscia	C

69051 Montazzoli	D
69009 Montebello sul Sangro	D
69053 Montelapiano	D
69055 Monteodorisio	C
69057 Orsogna	C
69058 Ortona	C
69059 Paglieta	C
69060 Palena	D

69061 Palmoli	C
69063 Pennadomo	D
69064 Pennapiedimonte	D
69074 Rocca San Giovanni (rettifica: DGR n. 753 15/12/2017)	
69067 Poggiofiorito	C
69068 Pollutri	C
69076 Roccaspinalveti	D
69078 Rosello	D
69079 San Buono	C
69080 San Giovanni Lipioni	C
69083 San Salvo	C
69084 Santa Maria Imbaro	C
69086 San Vito Chietino	C
69087 Scerni	C
69088 Schiavi di Abruzzo	D
69090 Tollo	C
69091 Torino di Sangro	C
69092 Tornareccio	C
69093 Torrebruna	D
69095 Torricella Peligna	D
69096 Treglio	C
69097 Tuffillo	C
69099 Vasto	C
69100 Villalfonsina	C
69102 Villa Santa Maria	D

Provincia di L'AQUILA

66027 Castel di Ieri	D
66049 L'Aquila	D
66084 Roccaraso	D

APPENDICE B - Tabella Produzioni Standard 2017

FADN_RE GION	NUT S2	Regione P.A.	COD_PRODUC T	Rubr ica RIC A	Descrizione Rubrica	SOC_ EUR	UM	GG Ettaro
292	ITF1	Abruzzo	T0000T	G02	Agrumeti	6.552	EUR_per_h a	125,00
292	ITF1	Abruzzo	ARA99T_ARA0 9S	D20	Altre colture per seminativi	1.145	EUR_per_h a	12,00
292	ITF1	Abruzzo	PECR9_H9000T	G06	Altre colture permanenti	1.860	EUR_per_h a	18,00
292	ITF1	Abruzzo	X0000T	G06	Altre colture permanenti - Alberi di Natale	1.860	EUR_per_h a	18,00
292	ITF1	Abruzzo	I2900T	D33	Altre colture tessili	1.152	EUR_per_h a	12,00
292	ITF1	Abruzzo	G9100T_G9900T	D18 B	Altre foraggere avvicendate	444	EUR_per_h a	18,00
292	ITF1	Abruzzo	G2000T	D18 D	Altre foraggere: Leguminose	467	EUR_per_h a	18,00
292	ITF1	Abruzzo	G3000T	D18 C	Altre foraggere: Mais verde	1.501	EUR_per_h a	18,00
292	ITF1	Abruzzo	I1190T	D30	Altre oleaginose erbacee	2.015	EUR_per_h a	15,00
292	ITF1	Abruzzo	I6000T_I9000T	D35	Altre piante industriali	1.600	EUR_per_h a	20,00
292	ITF1	Abruzzo	C1600T_C1700T _C1900T	D08	Altri cereali da granella (sorgo, miglio, panico, farro, ecc.)	1.238	EUR_per_h a	12,00
292	ITF1	Abruzzo	C1400T	D05	Avena	518	EUR_per_h a	12,00
292	ITF1	Abruzzo	F3000T	G01 D	Bacche (piccoli frutti)	10.190	EUR_per_h a	100,00
292	ITF1	Abruzzo	R2000T	D11	Barbabietola da zucchero	1.805	EUR_per_h a	21,00
292	ITF1	Abruzzo	I2200T	D32	Canapa	1.169	EUR_per_h a	12,00
292	ITF1	Abruzzo	PECRS	G07	Colture permanenti in serra (Frutteti - di or. temp.)	26.594	EUR_per_h a	75,00
292	ITF1	Abruzzo	I1110T	D26	Colza e ravizzone	335	EUR_per_h a	15,00
292	ITF1	Abruzzo	I1150_2300T	D25	Cotone	1.400	EUR_per_h a	12,00
292	ITF1	Abruzzo	F1200T	G01F	Drupacee	11.969	EUR_per_h a	125,00
292	ITF1	Abruzzo	N0000T	D16	Fiori e piante ornamentali - all'aperto	98.670	EUR_per_h a	1.000,0 0
292	ITF1	Abruzzo	N0000S	D17	Fiori e piante ornamentali - in serra	187.15 4	EUR_per_h a	1.000,0 0
292	ITF1	Abruzzo	C1120T	D02	Frumento duro	1.312	EUR_per_h a	12,00
292	ITF1	Abruzzo	C1110T	D01	Frumento tenero e spelta	1.012	EUR_per_h a	12,00
292	ITF1	Abruzzo	F2000T	G01 B	Frutteti - di origine sub-tropicale	12.435	EUR_per_h a	100,00
292	ITF1	Abruzzo	F1000T	G01 A	Frutteti - di origine temperata	13.602	EUR_per_h a	40,00
292	ITF1	Abruzzo	F4000T	G01 C	Frutteti - frutta a guscio	2.412	EUR_per_h a	40,00
292	ITF1	Abruzzo	U1000	I02	Funghi coltivati sotto copertura (100 mq) - 7,2 raccolti	38.556	EUR_per_1 00_m2	300,00
292	ITF1	Abruzzo	I1120T	D27	Girasole	524	EUR_per_h a	15,00

FADN_RE GION	NUT S2	Regione P.A.	COD_PRODUC T	Rubr ica RIC A	Descrizione Rubrica	SOC_ EUR	UM	GG Ettaro
292	ITF1	Abruzzo	P1000T	D09 A	Leguminose da granella (piselli, fave e favette, lupini dolci)	1.636	EUR_per_h a	16,00
292	ITF1	Abruzzo	I2100T	D31	Lino da fibra	1.371	EUR_per_h a	20,00
292	ITF1	Abruzzo	I1140T	D29	Lino da olio	1.803	EUR_per_h a	20,00
292	ITF1	Abruzzo	I4000T	D24	Luppolo	10.175	EUR_per_h a	40,00
292	ITF1	Abruzzo	C1500T	D06	Mais	1.530	EUR_per_h a	20,00
292	ITF1	Abruzzo	O1910T	G03 B	Oliveti - per olive da olio (olio)	2.488	EUR_per_h a	90,00
292	ITF1	Abruzzo	O1100T	G03 A	Oliveti - per olive da tavola	1.654	EUR_per_h a	87,00
292	ITF1	Abruzzo	K0000T_UAA09 S	F04	Orti familiari	0	EUR_per_h a	0,00
292	ITF1	Abruzzo	V0000_S0000T	D14	Orticole - all'aperto	21.983	EUR_per_h a	120,00
292	ITF1	Abruzzo	V0000_S0000TK	D14 B	Orticole - all'aperto - in orto industriale	22.124	EUR_per_h a	155,00
292	ITF1	Abruzzo	V0000_S0000TO	D14 A	Orticole - all'aperto - in pieno campo	21.842	EUR_per_h a	120,00
292	ITF1	Abruzzo	V0000_S0000S	D15	Orticole - in serra	33.138	EUR_per_h a	1.000,0 0
292	ITF1	Abruzzo	C1300T	D04	Orzo	727	EUR_per_h a	12,00
292	ITF1	Abruzzo	J2000T	F02	Pascoli magri	135	EUR_per_h a	5,00
292	ITF1	Abruzzo	R1000T	D10	Patate (comprese le patate primaticce e da semina)	13.257	EUR_per_h a	60,00
292	ITF1	Abruzzo	I5000T	D34	Piante aromatiche, medicinali e da condimento	31.296	EUR_per_h a	40,00
292	ITF1	Abruzzo	G0000T	D18	Piante raccolte verdi	973	EUR_per_h a	18,00
292	ITF1	Abruzzo	R9000T	D12	Piante sarchiate foraggere	3.808	EUR_per_h a	18,00
292	ITF1	Abruzzo	F1100T	G01E	Pomacee	18.058	EUR_per_h a	125,00
292	ITF1	Abruzzo	G1000T	D18 A	Prati avvicendati (medica, sulla, trifoglio, lupinella, ecc.)	721	EUR_per_h a	18,00
					Prati e pascoli permanenti non in uso	0	EUR_per_h a	0,00
292	ITF1	Abruzzo	J1000T	F01	Prati permanenti e pascoli	344	EUR_per_h a	18,00
292	ITF1	Abruzzo	C2000T	D07	Riso	1.172	EUR_per_h a	20,00
292	ITF1	Abruzzo	C1200T	D03	Segale	522	EUR_per_h a	12,00
292	ITF1	Abruzzo	E0000T	D19	Semi e piantine seminativi	5.363	EUR_per_h a	15,00
292	ITF1	Abruzzo	I1130T	D28	Soia	995	EUR_per_h a	15,00
292	ITF1	Abruzzo	I3000T	D23	Tabacco	6.370	EUR_per_h a	180,00
					Tartufi	10.190	EUR_per_h a	100,00
292	ITF1	Abruzzo	Q0000T	D21	Terreni a riposo o a set-aside senza aiuto	0	EUR_per_h a	0,00
292	ITF1	Abruzzo	W1200T	G04 C	Vigneti - per uva da tavola	9.921	EUR_per_h a	120,00
292	ITF1	Abruzzo	W1190T	G04 B	Vigneti - per uva da vino comune	8.300	EUR_per_h a	75,00

FADN_RE GION	NUT S2	Regione P.A.	COD_PRODUC T	Rubr ica RIC A	Descrizione Rubrica	SOC_ EUR	UM	GG Ettaro
292	ITF1	Abruzzo	W1110T	G04 A	Vigneti - per uva da vino di qualità DOP	11.878	EUR_per_h a	75,00
292	ITF1	Abruzzo	W1120T	G04E	Vigneti - per uva da vino di qualità IGP	11.878	EUR_per_h a	75,00
292	ITF1	Abruzzo	W1100T	G04F	Vigneti da vino	10.624	EUR_per_h a	75,00
292	ITF1	Abruzzo	W1300T	G04 D	Vigneti per uva passa	12.250	EUR_per_h a	120,00
292	ITF1	Abruzzo	L0000T	G05	Vivai	45.622	EUR_per_h a	315,00
					Alpaca	68	EUR_per_c apo	5,00
292	ITF1	Abruzzo	A2300G	J08	Altre vacche (vacche nutrici, vacche da riforma)	748	EUR_per_c apo	7,00
292	ITF1	Abruzzo	A5240_5300	J16D	Altro pollame (faraone, ecc.)	11,10	EUR_per_c apo	6,00
292	ITF1	Abruzzo	A5210	J16B	Anatre	31,56	EUR_per_c apo	0,02
292	ITF1	Abruzzo	A6710R	J18	Api (alveare)	237	EUR_per_al veare	5,00
292	ITF1	Abruzzo	A2220	J04	Bovine femmine da 1 a meno di 2 anni	468	EUR_per_c apo	6,00
292	ITF1	Abruzzo	A2120	J03	Bovini maschi da 1 a meno di 2 anni	598	EUR_per_c apo	7,00
292	ITF1	Abruzzo	A2010	J02	Bovini maschi e femmine meno di 1 anno	1.244	EUR_per_c apo	6,00
292	ITF1	Abruzzo	A2130	J05	Bovini maschi di 2 anni e più	610	EUR_per_c apo	7,00
292	ITF1	Abruzzo	A2410	J20	Bufale	1.692	EUR_per_c apo	13,00
292	ITF1	Abruzzo	A4210K	J10A	Capre	378	EUR_per_c apo	5,00
292	ITF1	Abruzzo	A4220	J10B	Caprini - altri	68	EUR_per_c apo	5,00
292	ITF1	Abruzzo	A6111	J17	Conigli - fattrici	71	EUR_per_c apo	2,00
292	ITF1	Abruzzo	C_1	J01	Equini	598	EUR_per_c apo	5,00
292	ITF1	Abruzzo	A51100	J15	Galline ovaiole	30,58	EUR_per_c apo	0,03
292	ITF1	Abruzzo	A2230	J06	Giovenche di 2 anni e più anni	456	EUR_per_c apo	7,00
					Lumache	45.000	EUR_per_h a	200,00
292	ITF1	Abruzzo	A5220	J16B	Oche	28,93	EUR_per_c apo	0,02
292	ITF1	Abruzzo	A4120	J09B	Ovini - altri (arieti e agnelli)	136	EUR_per_c apo	4,00
292	ITF1	Abruzzo	A4110K	J09A	Pecore	349	EUR_per_c apo	4,00
292	ITF1	Abruzzo	A5140	J14	Pollai da carne (broilers)	20,68	EUR_per_c apo	0,03
292	ITF1	Abruzzo	A5410	J16C	Struzzi	525	EUR_per_c apo	6,00
292	ITF1	Abruzzo	A3130	J13	Suini - altri (verri e suini da ingrasso > 20 Kg)	827	EUR_per_c apo	6,00
292	ITF1	Abruzzo	A3110	J11	Suini - lattinzoli < 20 Kg	446	EUR_per_c apo	7,00
292	ITF1	Abruzzo	A3120	J12	Suini - scrofe da riproduzione > 50 Kg	1.883	EUR_per_c apo	12,00
292	ITF1	Abruzzo	A5230	J16A	Tacchini	54.20	EUR_per_c apo	0,02

FADN_RE GION	NUT S2	Regione P.A.	COD_PRODUC T	Rubr ica RIC A	Descrizione Rubrica	SOC_ EUR	UM	GG Ettaro
292	ITF1	Abruzzo	A2300	J19	Vacche	1.246	EUR_per_c apo	13,00
292	ITF1	Abruzzo	A2300F	J07	Vacche da latte	1.692	EUR_per_c apo	13,00

**APPENDICE C-Tabella Attività Extra-Agricole (attività connesse) con incidenza sulla
Produzione Standard aziendale**

trasf_comm	descrizione	inc_%_PS
1	Prima lavorazione, manipolazione e conservazione	5
1	Trasformazione materie prime (escluso vino e olio)	10
1	Commercializzazione senza intermediari (es. vendita diretta)	10
0	Agriturismo	10
0	Fattorie didattiche / fattorie sociali	10
0	Agricoltura sociale	10
0	Acquacoltura	10
0	Turismo rurale e attività ricreative	5
0	Contoterzismo attivo	5
0	Servizi ambientali	5
0	Attività sportive e ricreative	5
0	Agri-campeggio	5
0	Servizi per l'infanzia	5
0	Artigianato	5
0	B&B	5
0	Cinetecnica	5
0	Altre attività connesse	5

Le aliquote di incidenza sono quelle riportate nelle DGR nr. 436 del 31/05/2021

APPENDICE D - TABELLE DI CODIFICA (TAB. 1 – Corrispondenza tra tipologia di investimenti ed effetti ottenibili)

Effetti				
Categoria	Descrizione	A Qualità dell'ambiente	B Rendimento economico	C Qualità delle Produzioni
1	Acquisto terreni		X	
2	Sistemazioni idraulico agrarie	X	X	
2	Drenaggi e opere di canalizzazione dell'acqua	X	X	X
2	Impianti per la gestione efficiente dell'acqua di irrigazione	X		
2	Impianti e/o bacini per fitodepurazione	X		
2	Recinzioni		X	
2	Viabilità aziendale		X	
2	Spianamenti, terrazzamenti e simili		X	
2	Strutture per la gestione dei pascoli e prati-pascoli	X	X	
2	Impianti di colture arboree e arbustive pluriennali frutticole, floricole e officinali e miglioramento di quelle esistenti		X	X
2	Impianti di colture arboree come fasce tampone (<i>frangivento, frangisole</i>)	X		
3	Impianti per la produzione di energia da fonti rinnovabili per autoconsumo	X	X	
4	Costruzione, ristrutturazione, ampliamento e ammodernamento dei fabbricati per produzioni vegetali		X	X
4	Costruzione, ristrutturazione, ampliamento e ammodernamento dei fabbricati per produzioni zootecniche		X	X
4	Costruzione, ristrutturazione, ampliamento e ammodernamento dei fabbricati per trasformazione e/o commercializzazione dei prodotti agricoli (All. I Trattato)		X	X
4	Strutture di stoccaggio finalizzate anche al miglioramento della qualità del prodotto	X	X	
4	Impianti per lo stoccaggio, il trattamento e utilizzo agronomico delle acque di vegetazione, delle acque reflue e di lavorazione e degli affluenti zootecnici	X	X	

Effetti				
Categoria	Descrizione	A Qualità dell'ambiente	B Rendimento economico	C Qualità delle Produzioni
4	Miglioramento dell'efficienza energetica di impianti e immobili produttivi	X	X	
5	Investimenti per l'adeguamento ai requisiti resi obbligatori da specifiche norme comunitarie di nuova introduzione			X
6	Macchine, impianti e attrezzature per operazioni colturali		X	X
6	Macchine, impianti e attrezzature per la gestione degli allevamenti		X	X
6	Macchine, impianti e attrezzature per servizi aziendali diversi (es. <i>sicurezza lavoratori</i>)		X	X
6	Macchine, impianti e attrezzature per il prelievo e la distribuzione dell'acqua (esclusi quelli previsti dall'art. 46 del Reg CE 1305/2013)	X	X	
6	Macchine, impianti e attrezzature per l'agricoltura conservativa (agricoltura blu)	X		
6	Macchine, impianti e attrezzature per l'agricoltura di precisione (es. <i>DSS, biobed</i>)	X	X	X
6	Investimenti volti a proteggere le coltivazioni dagli effetti negativi degli eventi meteorici estremi		X	X
6	Acquisto di tecnologie ed attrezzature ITC (hardware)	X	X	
7	Acquisizione di licenze e/o sviluppo di programmi informatici (software)	X	X	
7	Acquisizione di brevetti, licenze, diritti d'autore, marchi commerciali		X	
8	Spese generali collegate agli investimenti ammessi per l'intervento cofinanziato (consulenze, onorari, studi fattibilità)	X	X	X
9	Realizzazione di impianti di colture arboree micorizzate (non ammissibile tra gli investimenti dell'intervento cofinanziato)		X	X
9	Acquisti di riproduttori di specie animali iscritte ai libri genealogici (non ammissibile tra gli investimenti dell'intervento cofinanziato)			X
9	Acquisto di animali da ingrasso (non ammissibile tra gli investimenti dell'intervento cofinanziato)		X	
9	Manutenzione ordinaria e straordinaria degli immobili, degli impianti e delle attrezzature	X	X	X

Effetti

Categoria	Descrizione	A Qualità dell'ambiente	B Rendimento economico	C Qualità delle Produzioni
9	Partecipazione a corsi di formazione professionale	X	X	X
9	Partecipazione a corsi di consulenza aziendale (gestione aziendale)		X	
9	Spese per progettazione, studi ed analisi ai fini dell'attuazione del PSA			
9	Altre tipologie di spese non ricomprese nelle voci precedenti			

APPENDICE E - Categorie di investimenti

Codice	Descrizione
1	Terreni
2	Miglioramenti fondiari
3	Impianti produzione energia
4	Beni immobili produttivi
5	Investimenti per nuove norme comunitarie
6	Macchine, impianti ed attrezzature
7	Investimenti immateriali
8	Spese generali
9	Altre tipologie di attività per lo sviluppo del PSA

APPENDICE F- ELEMENTI DI VALIDAZIONE DELLA RISPONDEZZA TRA INVESTIMENTI E AGRICOLTURA 4.0

DOCUMENTO ri-elaborato sulla base delle indicazioni contenute nella **Prassi di Riferimento UNI/PdR 91:2020**; nel “IL GLOSSARIO DELL’ AGRICOLTURA 4.0” dell’Osservatorio SMART Agrifood,

Il Criterio di Selezione “*Coerenza del Piano Aziendale con gli obiettivi trasversali di innovazione e sostenibilità ambientale attraverso l’introduzione di sistemi ICT funzionali al miglioramento della gestione tecnico-economica; Efficiamento energetico; Sostenibilità ambientale*”,

PREVEDE

l’Introduzione di sistemi integrati e connessi di ICT riconducibili all’ Agricoltura 4.0, ivi inclusa la Zootecnia 4.0 rispondenti (in tutto o in parte) a aree diverse di implementazione quali: Gestione tecnico-economica; Efficiamento energetico; Sostenibilità ambientale”

AGRICOLTURA 4.0. Con il termine “Agricoltura 4.0” intendiamo l’evoluzione dell’agricoltura di precisione, realizzata attraverso la raccolta automatica, l’integrazione e l’analisi di dati provenienti dal campo, da sensori e da qualsiasi altra fonte terza. Tutto questo è abilitato dall’utilizzo di tecnologie digitali 4.0, che rendono possibile la creazione di conoscenza e il supporto all’agricoltore nel processo decisionale relativo alla propria attività e al rapporto con altri soggetti della filiera, rompendo (almeno potenzialmente) i confini della singola impresa. Lo scopo ultimo è quello di aumentare la profittabilità e la sostenibilità economica, ambientale e sociale dell’agricoltura.

L’uso combinato di tali tecnologie consente di aumentare la competitività delle aziende agricole attraverso una ottimizzazione dei fattori della produzione e una riduzione dell’impatto ambientale dell’attività.

Il requisito di base per l’attribuzione del criterio è che le tecnologie devono essere interconnesse, interoperabili e integrate con gli altri strumenti informativi e/o beni aziendali.

Il Collegamento ad Agricoltura 4.0 serve a individuare le tecnologie abilitanti tale paradigma, di sotto elencate- e la modalità di implementazione e operatività all’interno dell’azienda.

Principali tecnologie abilitanti il paradigma di Agricoltura 4.0:

1. sensori di ultima generazione (IoT). Per Internet of Things (IoT) o Internet delle Cose si intende quel percorso nello sviluppo tecnologico in base al quale, attraverso la rete Internet, potenzialmente ogni oggetto acquista una sua identità nel mondo digitale. L’IoT si basa sull’idea di oggetti “intelligenti” tra loro interconnessi in modo da scambiare le informazioni possedute, raccolte e/o elaborate. Le principali tecnologie abilitanti in agricoltura includono l’identificazione a radiofrequenza (RFID), la rete di sensori wireless (WSN), la comunicazione machine-to-machine, l’interazione uomo-macchina, middleware, servizi web e sistemi informativi.

L’Internet of Things in agricoltura è quindi applicabile sia in forma di sensori wireless in campo, ad esempio per il monitoraggio delle condizioni ambientali e dello stato di salute della coltivazione, sia sulle macchine e sui mezzi agricoli, ad esempio per raccogliere dati su una determinata attività o per controllare in real time l’operato di un attrezzo.

2. Microprocessori di ultima generazione (abbinabili a IoT, smart pot sensor, reti wifi) il microprocessore è attualmente l’implementazione fisica più comune di una CPU, ed è utilizzato su quasi tutti i computer e i dispositivi digitali come telefoni cellulari e scanner. il microprocessore esegue una vasta gamma

di compiti in un PC e può essere considerato il "motore" di elaborazione dei dati, racchiuso in un unico circuito integrato, capace di leggere, elaborare e scrivere informazioni in una memoria o in altri dispositivi digitali.

3. strumenti di connettività di ultima generazione. “La presenza di tecnologie in grado di trasferire i dati fra i diversi nodi di una rete è fondamentale per abilitare appieno le potenzialità dell’Agricoltura 4.0. Le caratteristiche che li contraddistinguono sono di diverso tipo e rispondono a diverse esigenze; fra i principali parametri presi in considerazione occorre evidenziare la distanza di comunicazione fra i sensori e l’infrastruttura di rete, la frequenza con cui i dati devono essere trasferiti, e di conseguenza il ritardo tollerabile, l’energia necessaria per la trasmissione dei dati, importante per valutare la durata delle batterie dei nodi della rete, e il costo dell’infrastruttura.

i. RFID: Acronimo di Radio Frequency Identification: indica una tecnologia in grado di identificare univocamente un oggetto utilizzando le frequenze radio;

ii. RETE BUS, Topologia di rete in cui i nodi sono direttamente connessi fra di loro attraverso un unico collegamento, chiamato bus, che consente lo scambio di dati in entrambe le direzioni;

iii. WIRELESS SENSOR NETWORK (WSN) Indica una rete di sensori che interagiscono fra di loro in modalità wireless e, a seconda delle applicazioni, con altre infrastrutture per acquisire, processare, trasferire e fornire informazioni estratte dall’ambiente circostante con funzione primaria di raccolta dati e controllo”.

iv. ETC.

4. Sistemi ICT in-the-Cloud. “o cloud computing, è un insieme di servizi ICT accessibili on-demand e in modalità self-service tramite tecnologie Internet, basati su risorse condivise, caratterizzati da rapida scalabilità e dalla misurabilità puntuale dei livelli di performance, in modo da poter essere pagati in base al consumo. In questo modo si riducono i rischi legati agli investimenti in tecnologie e si aumenta l’accessibilità ai servizi. In Agricoltura 4.0 molti servizi sono già erogati in modalità cloud: si pensi all’archiviazione dei dati meteorologici raccolti in campo, oppure all’elaborazione degli stessi per fornire indicazioni agronomiche, oppure la consultazione di immagini satellitari”.

5. Big Data e software di Big Data Analytics. I Big Data sono set di dati ampi, diversi e complessi, generati da una varietà di strumenti, sensori e/o transazioni computer based. Non sono solo grandi moli di dati, bensì dati:

- generati in grandi quantità ogni secondo da fonti eterogenee (Volume),
- strutturati e destrutturati (Varietà),
- generati e analizzati molto velocemente, spesso in real time (Velocità),
- affidabili (Veridicità),
- da cui possa essere estratto o generato valore (Valore).

Queste caratteristiche compongono il modello delle "5V" con cui fino ad oggi sono stati definiti i Big Data. Conseguentemente, Big data analytics significa combinare grandi quantità di dati sincroni e di grandi dimensioni provenienti da diverse fonti in informazioni significative.

Validazione della Rispondenza tra Piano di Investimenti e Adozione di una e/o più tecnologie abilitante il paradigma 4.0:¹

L’uso combinato di tali tecnologie consente di aumentare la competitività delle aziende agricole attraverso una ottimizzazione dei fattori della produzione e una riduzione dell’impatto ambientale dell’attività.

Il requisito di base per l’attribuzione del criterio è che le tecnologie devono essere interconnesse, interoperabili e integrate con gli altri strumenti informativi e/o beni aziendali.

Il Collegamento ad Agricoltura 4.0 serve a individuare le tecnologie abilitanti tale paradigma, di sotto elencate- e la modalità di implementazione e operatività all'interno dell'azienda.

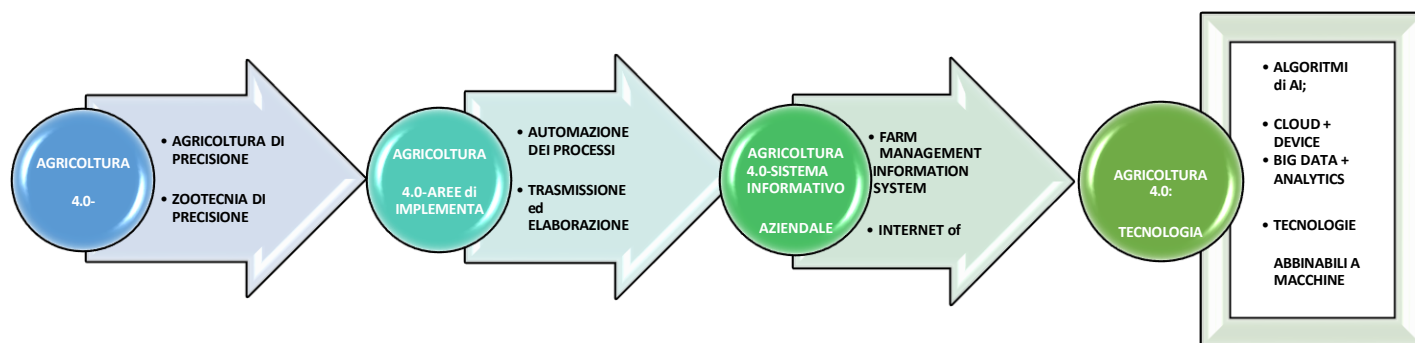

I - All'interno del paradigma di Agricoltura 4.0 sono identificabili 3 componenti (barrare la e/o le opzioni scelte)

- AGRICOLTURA DI PRECISIONE-** software e applicativi dedicati alla ottimizzazione dei processi agricoli - processo implementato dalle aziende agricole finalizzato all'utilizzo di tecnologie digitali – e non – per eseguire interventi agronomici mirati. Ricadono all'interno dell'agricoltura di precisione tutte le tecniche di irrigazione, planting, spraying, fertilizer, etc. a patto che siano per l'appunto "di precisione" secondo la definizione di cui sopra.
- ZOOTECCIA DI PRECISIONE -**software e applicativi dedicati alla ottimizzazione dei processi agricoli
 - processo implementato dalle aziende agricole finalizzato all'utilizzo di tecnologie avanzate quali sensori, collari wireless, centraline meteo, bilance automatiche, localizzazioni GPS, robot di foraggiamento e/o mungitura ecc, finalizzate al miglioramento della produzione, ad aumentare il livello di qualità, di sicurezza, di biosicurezza e di benessere animale., oppure all'aumento dell'efficienza della produttività alimentare dei capi allevati, migliorando al tempo stesso il benessere animale.

¹ L'acquisizione della tecnologia riguarda esclusivamente la produzione, trasformazione e commercializzazione di uno dei prodotti compresi nell'Allegato I del TFUE, ovvero la creazione o il miglioramento di un bene o di un servizio usato esclusivamente dall'azienda agricola nell'ambito della propria attività.

SMART FARMING- applicazioni focalizzate sull'IoT e l'utilizzo di device interconnessi- *Strategia implementabile all'interno della singola azienda agricola e conseguentemente dell'intera filiera, volta all'utilizzo di specifiche applicazioni focalizzate esclusivamente sull'uso di IoT e l'utilizzo di device connessi.*

II - All'interno del paradigma di Agricoltura 4.0 sono identificabili 2 Aree implementative (barrare la e/o le opzioni scelte)

- **AUTOMAZIONE DEI PROCESSI:** applicazione di soluzioni innovative basata sulla combinazione di tecnologie abbinate a robot e macchine, e la sincronizzazione delle macchine/attrezzature e dei robot con il sistema informativo aziendale.
- **TRASMISSIONE ed ELABORAZIONE DATI:** adozione di tecnologie per 1) la raccolta di dati da macchine, device, sensori e dai droni, che possono essere collezionati, processati, analizzati e comunicati verso l'esterno (ad esempio sul cloud); 2) l'elaborazione dei dati all'interno dell'azienda con software e cloud al fine di ottimizzare la pianificazione delle attività dell'azienda agricola.

III – All'interno del paradigma di Agricoltura 4.0, l'azienda può adottare un Sistema Informativo aziendale rispondente a benefici di inter-operabilità interna o esterna. (barrare l'opzione scelta):

Sistema Informativo Aziendale (SIA): Insieme dei sistemi, delle piattaforme e delle applicazioni (anche di terzi), impiegato dall'impresa e finalizzato alla gestione delle informazioni prodotte, utilizzate e condivise dalla stessa nei processi di creazione del valore. Rientrano in tale ambito tutti i sistemi, le piattaforme e le applicazioni indispensabili alla realizzazione delle soluzioni in accordo al paradigma 4.0:

- **Farm Management Information System (FMIS):** Sistema informatico per ufficio utilizzato da un agricoltore che include il **software per la gestione dell'azienda agricola**, quali contabilità, libro paga, gestione delle risorse per macchine, prodotti, lavoratori, gestione sul campo, sistema informativo geografico, sistemi di supporto decisionale e gestione delle attività. - Sistema di interoperabilità interno all'azienda-.
- **Internet of Farming:** Utilizzo di tecnologie digitali, specialmente Big Data e Big Data Analytics, per **efficientare i processi aziendali anche al di là di quelli "di campo", ottimizzare le attività di relazione** (sia fisica, sia informativa) **tra gli attori della filiera agricola**, a vantaggio di un uso intelligente e condiviso dei dati, qualità, sicurezza e tracciabilità dei prodotti ed efficienza dei processi di filiera. L'Internet of Farming può prevedere la creazione e adozione di una tecnologia Blockchain (Registro distribuito con blocchi confermati organizzati in una catena sequenziale di sola aggiunta utilizzando collegamenti crittografici) e l'uso di Smart contract (Programma per computer memorizzato in un sistema di registro distribuito in cui il risultato di qualsiasi esecuzione del programma è registrato sul registro distribuito). -Sistema di interoperabilità interno all'azienda, e dell'azienda verso l'esterno-

IV - All'interno del paradigma di Agricoltura 4.0 tipologia di tecnologia adottabile² (barrare la e/o le opzioni scelte)

- **Algoritmi di Intelligenza Artificiale:** Applicazioni di algoritmi già formati capaci di prevedere, sulla base di serie storiche e altre informazioni empiriche:
 - colture da impiegare, rese del raccolto; consumo idrico e del suolo.
 - unità foraggere, condizioni ottimali degli ambienti di allevamento quali temperatura, aerazione, umidità, rumore.
 - manutenzione predittiva dei mezzi e delle attrezzature di produzione.
 - consumo energetico di ciascuna attività.

- **Cloud computing e/o APP associate a sensori e device connessi (IoT):** tecnologia informatica che consente di memorizzare in software e hardware remoti, dati e informazioni originate e scambiabili su device connessi attraverso una qualsiasi rete di collegamento (es. Wi-fi, 4G, 5G, ecc.). Il cloud computing deve essere abbinato a uno o più delle seguenti tipologie di device. (barrare l'opzione scelta):
 - **Dispositivi, strumentazione e componentistica intelligente** per l'integrazione, la sensorizzazione e/o l'interconnessione e il controllo automatico dei processi, delle macchine e delle attrezzature di produzione.
 - **Sistemi di GPS tracking, quali, Collari, TAG Smart, amplificatori di suoni per capi** applicati al bestiame che permettono di acquisire continuamente i parametri biometrici dei capi a dimora nelle stalle o allevati all'aperto, il monitoraggio e il tracciamento degli stessi; (tecnico economico)
 - **Smart device** collegabili alle reti elettriche intelligenti -SMART GRID-: Dispositivo elettronico, generalmente collegato ad altri dispositivi simili in modalità wireless, che raccoglie e invia la media dei consumi di energia in un determinato lasso di tempo, oppure dati in tempo reale sul malfunzionamento della rete SMART GRID.
 - **Sensori distribuiti per la rilevazione del consumo energetico abbinati a Contatore intelligente.**
 - **Sensori agro-meteorologici.**

- **Big Data e software di BIG data Analytics.** IoT Infrastruttura di unità informative interconnesse insieme a sistemi software che elaborano e reagiscono alle informazioni del mondo fisico. Big data: Set di dati estesi - principalmente nelle caratteristiche dei dati di volume, varietà, velocità e/o variabilità - che richiedono una tecnologia scalabile per archiviazione, manipolazione, gestione e analisi efficienti. IoT e Big Data prodotti devono essere integrati con Software di data analytics, alla trasformazione del dato in informazione e conoscenza per l'Imprenditore agricolo. Il sistema deve comprendere l'acquisizione dati, raccolta dati, convalida dati, elaborazione dati, inclusa quantificazione, visualizzazione e interpretazione dati.

² Ulteriori tecnologie eventualmente adottate saranno validate se conformi alle condizioni del presente documento.

□ **Tecnologie abbinabili a Macchine, Operatrici agricole, altri sistemi di produzione:** In questa fattispecie sono comprese, per esempio:

- macchine per l'agricoltura 4.0, quali tutte le trattrici, seminatrici, nebulizzatori/atomizzatori/sprayer/impolveratori, macchine semoventi falciatrice caricatrice / mietitrebbiatrice / vendemmiatrice /raccoglietole /scavaraccoglietate/ spandiconcime e le macchine agricole – portate, trainate e semoventi –; semoventi per la raccolta di ortaggi a foglia/raccogli/imballatrici, spandiconcime.

Le tecnologie adottabili per le macchine possono essere generali e/o verticali:

- tecnologie digitali di interconnessione e inter-operabilità con i sistemi informativi aziendali, software di task controlling, sistemi elettronici e system integration, piattaforme e applicazioni, collegamenti gateway, Variable Rate Technology, dispositivi per l'interazione uomo macchina e per il miglioramento dell'ergonomia e della sicurezza del posto di lavoro in logica «4.0», sensori NIR, applicazioni Wireless Infield Communication (WIC) M2M (machine to machine)
 - Tecnologia ISOBUS, associata alla tecnologia che consente una comunicazione standardizzata fra diversi tipi di trattori e macchinari. Grazie a questo sistema è possibile, con un solo display, gestire dalla cabina del trattore tutti gli attrezzi Isobus compatibili collegati a esso.
 - Tractor Implement Management (TIM): Tecnologia di controllo a circuito chiuso delle operazioni in campo basata su protocollo Isobus; consente ad un attrezzo di controllare, a seguito di opportune verifiche di sicurezza, diverse funzionalità delle trattrici quali: sterzo, velocità, PTO, sollevatore e sistema idraulico.
 - Tecnologia Mobility, Sistemi che abilitano la movimentazione controllata di macchine e/o attrezzature al fine di svolgere attività di precisione e/o mappare, sulla base di indici diversi, appezzamenti, colture, ecc. Tali tecnologie sono adottate ad esempio nell'agricoltura di precisione per la guida assistita o automatica dei mezzi agricoli abilitata da sistemi di posizionamento e navigazione satellitare.
 - dispositivi e macchine di supporto quali, ad esempio, sistemi di sensori in campo, stazioni meteo e APR (droni);
 - strumenti e dispositivi per il carico e lo scarico, la movimentazione, la pesatura e la cernita automatica dei pezzi;
 - dispositivi di sollevamento e manipolazione automatizzati;
- b) Automated/Automatic Guided Vehicle (AGV) e sistemi di convogliamento e movimentazione flessibili, e/o dotati di riconoscimento dei pezzi (es. sistemi attivi come RFID, sistemi passivi come QR code, visori e sistemi di visione e mecatronici).

- **Tecnologie abbinabili a macchine mungitrici e sale di mungitura, botte liquame/digestato, sistemi automatici di preparazione pasti per gli animali da allevamento, Vasche per il latte.**

Le tecnologie adottabili sono generali e/o verticali:

- i. tecnologie digitali di interconnessione e inter-operabilità con i sistemi informativi aziendali, software di task controlling, sistemi elettronici e system integration, piattaforme e applicazioni, collegamenti gateway, dispositivi per l'interazione uomo macchina e per il miglioramento dell'ergonomia e della sicurezza del posto di lavoro in logica «4.0», sensori NIR, applicazioni WIC (Wireless Infield Communication) M2M (machine to machine):
 - i. Sistemi di mungitura automatica (AMS), manipolazione e movimentazione automatizzata.
 - ii. Sistemi di GPS tracking, pesatura e controllo da remoto delle condizioni di benessere degli animali.
- b) Automated/Automatic Guided Vehicle (AGV) e sistemi di convogliamento e movimentazione flessibili, e/o dotati di riconoscimento dei pezzi (es. sistemi attivi come RFID, sistemi passivi come QR code, visori e sistemi di visione e mecatronici).
- **Robot Agricolo (farm robot):** forma di automazione del processo produttivo attraverso l'introduzione di robot agricoli che svolgono in autonomia tutta una serie di operazioni agronomiche e/o di allevamento, e di trasformazione.
- **Robotica collaborativa:** forma di automazione del processo produttivo attraverso l'introduzione di robot e/o sistema robotico di nuova generazione, in grado di interagire fisicamente e in sicurezza con l'uomo e di dividerne lo spazio.
- **Software as a Service (SaaS)** – modello di distribuzione del software applicativo dove un produttore di software sviluppa, opera (direttamente o tramite terze parti) e gestisce un'applicazione web che mette a disposizione dei propri clienti via Internet (previo abbonamento). Rientrano in questa fattispecie:
 - **Software di Autovalutazione del grado di sostenibilità finanziaria dell'azienda.**
 - **Software di Autovalutazione del grado di efficienza energetica dell'azienda.**
 - **Software di Autovalutazione del grado di sostenibilità ambientale dell'azienda.**

APPENDICE G-Informativa dati personali

“Informativa sul trattamento dei dati personali”

Ai sensi dell'art. 13 del Regolamento Europeo sulla protezione dei dati personali n. 2016/679 per la partecipazione ai bandi per la concessione delle agevolazioni previste dal Reg. UE n. 2021/2115. Prima che Lei ci fornisca i dati personali che La riguardano, in armonia con quanto previsto dal Regolamento Europeo sulla protezione dei dati personali (UE) n. 2016/679, dal D.Lgs. 30 giugno 2003, n. 196 e dal D.Lgs. 10 agosto 2018, n.101, il cui obiettivo è quello di proteggere i diritti e le libertà fondamentali delle persone fisiche, in particolare il diritto alla protezione dei dati personali, è necessario che Lei prenda visione di una serie di informazioni che La possono aiutare a comprendere le motivazioni per le quali verranno trattati i Suoi dati personali, spiegandoLe quali sono i Suoi diritti e come li potrà esercitare.

1. Finalità del trattamento dei dati personali

I Suoi dati personali raccolti sono dati comuni (nome, cognome, numero di telefono, indirizzo e-mail/PEC, Codice Unico delle Aziende Agricole - CUA), e in generale i dati di contatto dei soggetti che presentano domanda di finanziamento/contributo a valere sulle operazioni del Complemento regionale per lo sviluppo rurale del PSP 2023- 2027 (CSR). Il trattamento dei “Dati personali” avverrà al fine di realizzare gli adempimenti connessi alla gestione della procedura di erogazione dei contributi/finanziamenti collegati al PSP 2023-2027 (CSR), di cui al Reg. n. (UE) 2021/2115 e di ogni altro obbligo e procedimento previsto dalla normativa europea, nazionale e regionale vigente in materia di agricoltura. Il trattamento dei Suoi dati è effettuato ai sensi dell'art 6, par.fo 1, lett. e) del Regolamento Europeo sulla protezione dei dati personali (UE) 2016/679.

1. Modalità del trattamento dei dati Il trattamento è effettuato con l'ausilio di mezzi elettronici o comunque automatizzati e trasmessi attraverso reti telematiche. I medesimi dati sono trattati anche con modalità cartacea. Il Titolare adotta misure tecniche e organizzative adeguate a garantire un livello di sicurezza idoneo rispetto alla tipologia di dati trattati.

2. Titolare del Trattamento Titolare del trattamento dei Suoi dati è Regione Abruzzo, nella persona del legale rappresentante: il Presidente della Giunta, con sede in L'Aquila, Palazzo Silone, Via Leonardo Da Vinci 6, 67100 L'Aquila.

3. Responsabile della Protezione dei dati (RPD)

Il Responsabile della Protezione dei dati (RPD) è contattabile al seguente indirizzo mail:

dpo@regione.abruzzo.it .

1. Comunicazione e diffusione dei dati personali

I Suoi dati, ai sensi del Reg UE 2021/2116 ART. 101, potranno essere comunicati, per finalità istituzionali, ad altri titolari autonomi di trattamento dei dati pubblici o privati quali:

- Agenzia delle Entrate;
- Ministero dell'agricoltura, della sovranità alimentare e delle foreste;
- Ministero sviluppo economico;
- Ministero delle Finanze;
- Organi Commissione europea;
- Altri soggetti pubblici specificatamente abilitati di volta in volta ai fini dello svolgimento di determinate attività.

Qualora Lei venga ammesso al beneficio dell'agevolazione, i suoi dati saranno diffusi attraverso la pubblicazione sul portale istituzionale di Regione Abruzzo, ai sensi del REG UE 808/2014 e del D.Lgs. 33/2013 artt. 26/27.

6. Tempi di conservazione dei dati

I dati personali saranno conservati in conformità ai termini di prescrizione ordinaria, per un periodo di 10 anni a partire:

- dalla data di chiusura del Suo fascicolo aziendale;
- dall'ultimo pagamento erogato a Suo favore a valere sui fondi europei, nazionali o regionali, se successivo alla chiusura del Fascicolo aziendale.

7. Diritti dell'interessato

Lei potrà esercitare i diritti di cui agli articoli da 15 a 22 del Regolamento (UE) 2016/679, ove applicabili con particolare riferimento all'articolo 13 comma 2 lettera B) che prevede il diritto di accesso ai dati personali, la rettifica, la cancellazione, la limitazione del trattamento, l'opposizione e la portabilità dei dati. Eventuali richieste per l'esercizio dei Suoi diritti dovranno essere inviate all'indirizzo di posta elettronica certificata dpd019@pec.regione.abruzzo.it.

Lei ha, inoltre, diritto di proporre reclamo al Garante per la protezione dei dati personali, quale Autorità di Controllo competente.

APPENDICE H-PMI

Allegato I al REGOLAMENTO (UE) 2022/2472 DELLA COMMISSIONE del 14 dicembre 2022 che dichiara compatibili con il mercato interno, in applicazione degli articoli 107 e 108 del trattato sul funzionamento dell'Unione europea, alcune categorie di aiuti nei settori agricolo e forestale e nelle zone rurali.

Definizione delle PMI

Articolo 1

Impresa

Si considera impresa qualsiasi entità che eserciti un'attività economica, indipendentemente dalla sua forma giuridica. In particolare sono considerate tali le entità che esercitano un'attività artigianale o altre attività a titolo individuale o familiare, le società di persone o le associazioni che esercitano regolarmente un'attività economica.

Articolo 2

Effettivi e soglie finanziarie che definiscono le categorie di imprese

1. La categoria delle microimprese, delle piccole imprese e delle medie imprese («PMI») è costituita da imprese che occupano meno di 250 persone, il cui fatturato annuo non supera i 50 milioni di EUR e/o il cui totale di bilancio annuo non supera i 43 milioni di EUR.
2. All'interno della categoria delle PMI, si definisce piccola impresa un'impresa che occupa meno di 50 persone e che realizza un fatturato annuo e/o un totale di bilancio annuo non superiori a 10 milioni di EUR.
3. All'interno della categoria delle PMI, si definisce microimpresa un'impresa che occupa meno di 10 persone e che realizza un fatturato annuo e/o un totale di bilancio annuo non superiori a 2 milioni di EUR

Articolo 3

Tipi di imprese considerati ai fini del calcolo degli effettivi e degli importi finanziari

1. Si definisce «impresa autonoma» qualsiasi impresa non classificata come impresa associata ai sensi del paragrafo 2 oppure come impresa collegata ai sensi del paragrafo 3.
2. Si definiscono «imprese associate» tutte le imprese non classificate come imprese collegate ai sensi del paragrafo 3 e tra le quali esiste la relazione seguente: un'impresa (impresa a monte) detiene, da sola o insieme a una o più imprese collegate ai sensi del paragrafo 3, almeno il 25 % del capitale o dei diritti di voto di un'altra impresa (impresa a valle).

Un'impresa può tuttavia essere definita autonoma, dunque priva di imprese associate, anche se viene raggiunta o superata la soglia del 25 % dalle categorie di investitori elencate qui di seguito, a condizione che tali investitori non siano individualmente o congiuntamente collegati ai sensi del paragrafo 3 con l'impresa in questione:

- a) società pubbliche di partecipazione, società di capitale di rischio, persone fisiche o gruppi di persone fisiche esercitanti regolare attività di investimento in capitali di rischio che investono fondi propri in imprese non quotate («business angels»), a condizione che il totale investito dai suddetti «business angels» in una stessa impresa non superi 1 250 000 EUR;
- b) università o centri di ricerca senza scopo di lucro;
- c) investitori istituzionali, compresi i fondi di sviluppo regionale;
- d) autorità locali autonome aventi un bilancio annuale inferiore a 10 milioni di EUR e meno di 5 000 abitanti.

3. Si definiscono «imprese collegate» le imprese fra le quali esiste una delle relazioni seguenti:
 - a) un'impresa detiene la maggioranza dei diritti di voto degli azionisti o soci di un'altra impresa;
 - b) un'impresa ha il diritto di nominare o revocare la maggioranza dei membri del consiglio di amministrazione, direzione o sorveglianza di un'altra impresa;
 - c) un'impresa ha il diritto di esercitare un'influenza dominante su un'altra impresa in virtù di un contratto concluso con quest'ultima oppure in virtù di una clausola dello statuto di quest'ultima;
 - d) un'impresa azionista o socia di un'altra impresa controlla da sola, in virtù di un accordo stipulato con altri azionisti o soci dell'altra impresa, la maggioranza dei diritti di voto degli azionisti o soci di quest'ultima

Sussiste una presunzione *juris tantum* che non vi sia influenza dominante qualora gli investitori di cui al paragrafo 2, secondo comma, non intervengano direttamente o indirettamente nella gestione dell'impresa in questione, fermi restando i diritti che essi detengono in quanto azionisti.

Le imprese fra le quali intercorre una delle relazioni di cui al primo comma per il tramite di una o più altre imprese, o degli investitori di cui al paragrafo 2, sono anch'esse considerate imprese collegate.

Le imprese fra le quali intercorre una delle suddette relazioni per il tramite di una persona fisica o di un gruppo di persone fisiche che agiscono di concerto sono anch'esse considerate imprese collegate, a patto che esercitino le loro attività o una parte delle loro attività sullo stesso mercato rilevante o su mercati contigui.

Si considera «mercato contiguo» il mercato di un prodotto o servizio situato direttamente a monte o a valle del mercato rilevante

4. Salvo nei casi contemplati nel paragrafo 2, secondo comma, un'impresa non può essere considerata una PMI se almeno il 25 % del suo capitale o dei suoi diritti di voto è controllato direttamente o indirettamente da uno o più enti pubblici, a titolo individuale o congiuntamente.

5. Le imprese possono dichiarare il loro status di impresa autonoma, associata o collegata, nonché i dati relativi alle soglie di cui all'articolo 2. Tale dichiarazione può essere resa anche se la dispersione del capitale non permette l'individuazione esatta dei suoi detentori, dato che l'impresa può dichiarare in buona fede di supporre legittimamente di non essere detenuta al 25 %, o oltre, da una o più imprese collegate fra loro. La dichiarazione non pregiudica i controlli o le verifiche previsti dalle normative nazionali o dell'Unione.

Articolo 4

Dati utilizzati per il calcolo degli effettivi e degli importi finanziari e periodo di riferimento

1. I dati impiegati per calcolare gli effettivi e gli importi finanziari sono quelli riguardanti l'ultimo esercizio contabile chiuso e calcolati su base annua. Tali dati sono presi in considerazione a partire dalla data di chiusura dei conti. L'importo del fatturato è calcolato al netto dell'imposta sul valore aggiunto (IVA) e di altre imposte indirette.

2. Se, alla data di chiusura dei conti, un'impresa constata di aver superato su base annua le soglie degli effettivi o le soglie finanziarie di cui all'articolo 2, o di essere scesa al di sotto di tali soglie, essa perde o acquisisce la qualifica di media, piccola o microimpresa solo se questo scostamento avviene per due esercizi consecutivi.

3. Se si tratta di un'impresa di nuova costituzione i cui conti non sono ancora stati chiusi, i dati in questione sono oggetto di una stima in buona fede ad esercizio in corso.

Articolo 5

Effettivi

Gli effettivi corrispondono al numero di unità lavorative/anno (ULA), ovvero al numero di persone che, durante tutto l'esercizio in questione, hanno lavorato nell'impresa o per conto di essa a tempo pieno. Il lavoro dei dipendenti che non hanno lavorato durante tutto l'esercizio oppure che hanno lavorato a tempo parziale, prescindere dalla durata, o come lavoratori stagionali, è contabilizzato in frazioni di ULA. Gli effettivi sono composti:

- a) dai dipendenti dell'impresa;
- b) dalle persone che lavorano per l'impresa, ne sono dipendenti e, per la legislazione nazionale, sono considerate come gli altri dipendenti dell'impresa;
- c) dai proprietari gestori;
- d) dai soci che svolgono un'attività regolare nell'impresa e beneficiano dei vantaggi finanziari da essa forniti.

Gli apprendisti con contratto di apprendistato o gli studenti con contratto di formazione non sono contabilizzati come facenti parte degli effettivi. La durata dei congedi di maternità o dei congedi parentali non è contabilizzata.

Articolo 6

Determinazione dei dati dell'impresa

1. Per le imprese autonome, i dati, compresi quelli relativi al numero degli effettivi, vengono determinati esclusivamente in base ai conti dell'impresa stessa.
2. Per le imprese associate o collegate, i dati, compresi quelli relativi al calcolo degli effettivi, sono determinati sulla base dei conti e di altri dati dell'impresa oppure, se disponibili, sulla base dei conti consolidati dell'impresa o di conti consolidati in cui l'impresa è ripresa tramite consolidamento.

Ai dati di cui al primo comma si aggregano i dati delle eventuali imprese associate dell'impresa in questione, situate immediatamente a monte o a valle di quest'ultima. L'aggregazione è effettuata in proporzione alla percentuale di partecipazione al capitale o alla percentuale di diritti di voto detenuti (la più elevata fra le due). Per le partecipazioni incrociate, si applica la percentuale più elevata.

Ai dati di cui al primo e al secondo comma si aggiunge il 100 % dei dati relativi alle eventuali imprese direttamente o indirettamente collegate all'impresa in questione che non siano già stati ripresi nei conti tramite consolidamento.

3. Ai fini dell'applicazione dello stesso paragrafo 2, i dati delle imprese che sono collegate all'impresa in questione risultano dai loro conti e da altri dati, consolidati se disponibili in tale forma. Ad essi vengono aggregati, in modo proporzionale, i dati delle eventuali imprese associate di tali imprese collegate situate immediatamente a monte o a valle di queste ultime, se non sono già stati ripresi nei conti consolidati in proporzione almeno equivalente alla percentuale definita al paragrafo 2, secondo comma.

Ai fini dell'applicazione dello stesso paragrafo 2, i dati delle imprese che sono collegate all'impresa in questione risultano dai loro conti e da altri dati, consolidati se disponibili in tale forma. Ad essi vengono aggregati, in modo proporzionale, i dati delle eventuali imprese associate di tali imprese collegate situate immediatamente a monte o a valle di queste ultime, se non sono già stati ripresi nei conti consolidati in proporzione almeno equivalente alla percentuale definita al paragrafo 2, secondo comma

4. Se dai conti consolidati non risultano dati relativi agli effettivi di una determinata impresa, il calcolo di tali dati si effettua aggregando in modo proporzionale i dati relativi alle imprese cui essa è associata e aggiungendo quelli relativi alle imprese con le quali essa è collegata.