

**PROGRAMMA DI SVILUPPO RURALE 2014/2022 ABRUZZO  
MISURA 19 “Sostegno allo Sviluppo Locale LEADER”**

**PIANO DI SVILUPPO LOCALE (PSL)**

**GAL TERRE PESCARESI**

**“LE TERRE PESCARESI”**



**PSL Versione Luglio 2023**

## Sommario

PREMESSA.....	3
1 DESCRIZIONE DELL'AREALE DEL GAL.....	6
1.1 ANALISI DI CONTESTO.....	9
1.1.1 Andamenti demografici.....	9
1.1.2 Dinamiche occupazionali.....	14
1.1.3 Settori chiave dell'economia locale.....	14
1.1.4 Profili ambientali.....	35
1.1.5 Patrimonio architettonico e culturale.....	41
1.1.6 Accesso ai servizi.....	43
1.1.7 Analisi S.W.O.T.....	47
2 CARATTERISTICHE DEL PARTENARIATO PROPONENTE.....	50
3 STRATEGIE, OBIETTIVI E PRIORITA' D'INTERVENTO.....	55
3.1 Individuazione degli ambiti tematici della strategia d'intervento.....	55
3.2 Elementi della Strategia di Sviluppo Locale ai sensi del paragrafo 4.3 del bando.....	57
3.2.1 Declinazione gerarchica e descrizione degli obiettivi.....	57
3.2.2 Illustrazione delle caratteristiche innovative della SSL.....	60
3.2.3 Illustrazione delle scelte in materia di cooperazione.....	62
3.2.4 Dimostrazione della coerenza della SSL con i risultati dell'analisi SWOT.....	63
3.2.5 Processo di coinvolgimento della comunità locale.....	64
3.2.6 Piano di Azione.....	66
➤ <b>Sotto Intervento 19.2.1.3.1 "Turismo Sostenibile nelle Terre Pescaresi"</b> .....	67
➤ <b>Sotto Intervento 19.2.1.3.2 "Valorizzazione del potenziale produttivo dell'area"</b> .....	71
➤ <b>Sotto Intervento 19.2.1.1.1 "Filiera e sistemi produttivi locali nelle Terre Pescaresi"</b> .....	78
➤ <b>Sotto Intervento 19.2.1.1.2 "Network Rurale delle Terre Pescaresi"</b> .....	83
➤ <b>Sotto Intervento 19.2.1.1.3 "Investimenti nel settore dell'agroalimentare tradizionale locale e dell'artigianato"</b> .....	86
➤ <b>Sotto Intervento 19.2.1.2.1 "Filiera energetica locali nelle Terre"</b> .....	92
➤ <b>Sotto Intervento 19.3.1.1.2 "Abruzzo Nature Collection"</b> .....	95
➤ <b>Sotto Intervento 19.3.1.1.1 "Terre D'Abruzzo"</b> .....	98
➤ <b>Sotto Intervento 19.4.1.1.1 "Funzionamento e gestione del GAL"</b> .....	101
➤ <b>Sotto Intervento 19.4.1.2.1 "Animazione della SSL"</b> .....	104
3.2.7 Piano Finanziario.....	107
3.2.8 Descrizione delle procedure e del sistema di monitoraggio.....	108
3.2.9 Descrizione delle attività di valutazione previste.....	110
3.2.10 Descrizione delle attività di informazione e animazione.....	111

## PREMESSA

Con Determinazione Dirigenziale n. DPD020/107 del 12/05/2017, la Regione Abruzzo approva il Piano di Sviluppo Locale definitivo (PSL) presentato dal GAL Terre Pescaresi.

Il Regolamento UE 2020/2220 del Parlamento europeo e del Consiglio del 23 dicembre 2020 stabilisce alcune disposizioni transitorie relative al sostegno da parte del Fondo europeo agricolo per lo sviluppo rurale (FEASR) e del Fondo europeo agricolo di garanzia (FEAGA) negli anni 2021 e 2022.

Il regolamento (UE) n. 2020/2220 prevede l'assegnazione agli Stati Membri di risorse finanziarie aggiuntive necessarie per proseguire l'attuazione dei Programmi di Sviluppo Rurale per le annualità 2021 e 2022.

Con Decisione di Esecuzione n. C(2021)7464 del 12/10/2021, la Commissione Europea approva la versione 9.1 del PSR ABRUZZO 2014/2022 che destina alla Misura 19 "Sostegno per lo sviluppo locale LEADER" l'importo complessivo di € 7.342.062,67 e con Delibera DGR n. 719 del 15/11/2021 la Regione Abruzzo stabilisce i criteri di ripartizione della dotazione finanziaria aggiuntiva assegnata a ciascun PSL per il biennio 2021-2022.

Con Determinazione Direttoriale n. DPD/309 del 19/11/2021 la Regione Abruzzo approva il riparto delle summenzionate risorse aggiuntive tra i GAL e prescrive l'aggiornamento dei Piani di Sviluppo Locale dei singoli GAL. Al GAL Terre Pescaresi vengono assegnate risorse finanziarie aggiuntive pari ad € 956.833,00.

Con Determinazione Direttoriale n. DPD/36 del 31/01/2022 la Regione Abruzzo approva il Piano di Sviluppo Locale rimodulato il 26/01/2022 dal GAL Terre Pescaresi con una spesa pubblica complessiva pari a € 4.256.833,00.

Con Delibera DGR 326 del 19/06/2023 vengono ridefinite le risorse finanziarie aggiuntive inizialmente assegnate ai GAL con Delibera DGR della Regione Abruzzo n. 719 del 15/11/2021 e successiva Determinazione Direttoriale n. DPD/309 del 19/11/2021 della Regione Abruzzo, stabilendo nuovi criteri di ripartizione delle risorse finanziarie.

La Determinazione Direttoriale n. DPD/167 del 29/06/2023 della Regione Abruzzo recepisce la Delibera DGR 326 del 19/06/2023 e assegna ai GAL risorse aggiuntive ridotte in ragione dei criteri di ripartizione stabiliti.

Il GAL Terre Pescaresi rispetto all'assegnazione di Novembre 2021 vede ridotte le risorse aggiuntive da € 956.833,00 ad € 785.527,01; il nuovo PSL pianifica una spesa pubblica complessiva pari a € 4.085.527,01.

La Versione del PSL Luglio 2023 recepisce le nuove disposizioni europee e regionali e investe le risorse finanziarie aggiuntive assegnate per le annualità 2021 e 2022, non modificando la strategia e l'articolazione dei sotto interventi.

Le schede dei sotto interventi sono state aggiornate al fine di attualizzare unicamente le risorse disponibili e gli indicatori.

## Piano di Sviluppo Locale 2014 - 2022

### GAL Terre Pescaresi - Piano dei Sotto interventi

Sottomisura	Ambito Tematico	Intervento	Sotto intervento	Titolo Sottointervento	Spesa pubblica	Beneficiari	
19.2	Sviluppo e innovazione delle filiere e dei sistemi produttivi locali	19.2.1.1	19.2.1.1.1	Filiere e sistemi produttivi locali nelle Terre Pescaresi	€ 638.751,25	GAL	
		19.2.1.1	19.2.1.1.2	Network Rurale delle Terre Pescaresi	€ 89.570,00	GAL	
		19.2.1.1	19.2.1.1.3	Investimenti nel settore dell'agroalimentare tradizionale locale e dell'artigianato	€ 573.845,33	Beneficiari Terzi	
	<b>Totale 19.2.1.1</b>					<b>€ 1.302.166,58</b>	
	Sviluppo delle filiere dell'energia rinnovabile	19.2.1.2	19.2.1.2.1	Filiere energetiche locali nelle Terre Pescaresi	€ 193.700,00	GAL	
	<b>Totale 19.2.1.2</b>					<b>€ 193.700,00</b>	
	Turismo sostenibile	19.2.1.3	19.2.1.3.1	Turismo Sostenibile nelle Terre Pescaresi turistici	€ 755.163,88	GAL	
		19.2.1.3	19.2.1.3.2	Valorizzazione del potenziale produttivo dell'area	€ 762.114,80	Beneficiari Terzi	
	<b>Totale 19.2.1.3</b>					<b>€ 1.517.278,68</b>	
	<b>Totale Sottomisura 19.2</b>					<b>€ 3.013.145,26</b>	
	Cooperazione interterritoriale	19.3.1.1	19.3.1.1.1	Terre D'Abruzzo	€ 100.000,00	GAL	
		19.3.1.1	19.3.1.1.2	Abruzzo Nature Collection	€ 50.000,00	GAL	
	<b>Totale 19.3.1</b>					<b>€ 150.000,00</b>	
<b>Totale Sottomisura 19.3</b>					<b>€ 150.000,00</b>		
19.4	Costi di Gestione	19.4.1.1	19.4.1.1.1	Funzionamento e Gestione del GAL	€ 634.229,70	GAL	
	Costi di Animazione	19.4.1.2	19.4.1.2.1	Animazione della SSL	€ 288.152,05	GAL	
	<b>Totale 19.4.1</b>					<b>€ 922.381,75</b>	
	<b>Totale Sottomisura 19.4</b>					<b>€ 922.381,75</b>	
<b>Totale PSL</b>					<b>€ 4.085.527,01</b>		

## 1 DESCRIZIONE DELL'AREALE DEL GAL

Le Terre Pescaresi rappresentano il territorio rurale della provincia di Pescara, 44 comuni contigui in aree C e D che si estendono su una superficie di 1.172,39 kmq ed ospitano una popolazione di 147.221

Il GAL Terre Pescaresi dal 2001 ha promosso importanti azioni sul territorio di riferimento attuando in particolare due piani di sviluppo locale Leader (PIC Leader 2000-2006 e PSR 2007-2013), un piano integrato territoriale e un piano strategico di sviluppo turistico (FAS 2013-2016).

Le Terre Pescaresi si caratterizzano per la natura geomorfologica e geografica dei territori che la compongono.

Imponenti si presentano i gruppi montuosi del Gran Sasso d'Italia e della Majella, custodi di ambienti naturali popolati da persone, animali selvatici e meraviglie vegetali uniche: parchi e riserve naturali ospitano fiumi, valli, laghi, grotte, sorgenti d'acqua dolce, piccole cascate e altipiani, specie vegetali e animali, creando un habitat naturale protetto a salvaguardia della biodiversità.

Tra il mare e le montagne si apprezza un'ampia e verde area rurale, caratterizzata da dolci colline e ordinate pianure: la campagna abruzzese, coltivata con sapienza nel rispetto della biodiversità e del territorio, offre scorci di paesaggi rurale caratterizzati da forme e colori suggestivi. La vite, l'olivo, i capi di grano, le piante da frutta, le coltivazioni di verdure ed ortaggi disegnano le colline pescaresi.

Altri elementi caratterizzanti del territorio rurale sono gli estesi boschi e anche delle formazioni di roccia calcarea chiamate calanchi che come dei canion raccontano il divenire del tempo con l'orologio della natura.

I popoli Italici, Roma, il medioevo, la storia degli ultimi secoli può essere letta nelle storiche abbazie, chiese, palazzi e nei suggestivi borghi, centri abitati dove le persone custodiscono saperi e sapori antichi tramandati da generazione in generazione. Biodiversità animale e vegetale, tradizione ed innovazione, qualità e riconoscibilità, caratterizzano le produzioni agroalimentari dei produttori agricoli e l'offerta enogastronomica delle Terre Pescaresi.

Vocazione ambientale ma soprattutto turistica legata ai valori della natura, della storia, della cultura, dell'enogastronomia, della tradizione e ospitalità rurale. Sul Territorio sono nate ed operano 3 DMC (Destination Management System) riconosciute dalla Regione Abruzzo all'interno della nuova governance del turismo regionale.

Le comunità locali, la coesione sociale, i valori identitari e il senso di appartenenza, il capitale umano, i lavori ispirati dalla tradizione e dalle potenzialità territoriali, il patrimonio ambientale, le

risorse storico, architettoniche, artistiche e culturali, rappresentano i drivers dello sviluppo socio-economico delle Terre Pescaresi.

AREA ELEGGIBILE	Altimetria	Codice Istat	Area da PSR (B,C,D)	Superficie territoriale (kmq)	Popolazione totale nel 2010	Popolazione totale nel 2015	Popolazione totale 2015 di età >=65 anni	Popolazione totale 2015 di età <=14 anni	Densità popolazione	Tasso di invecchiamento
Abbateggio	M	68001	D	15,40	443	400	102	47	25,97	2,17
Alanno	NM	68002	D	32,53	3.679	3.487	923	393	107,19	2,35
Bolognano	PM	68003	D	16,96	1.195	1.108	277	124	65,33	2,23
Brittoli	M	68004	D	15,99	343	290	103	21	18,14	4,90
Bussi sul Tirino	M	68005	D	25,91	2.718	2.518	765	224	97,18	3,42
Cappelle sul Tavo	NM	68006	C	5,41	3.974	4.016	707	590	742,33	1,20
Caramanico Terme	M	68007	D	84,99	2.032	1.929	464	227	22,70	2,04
Carpineto della Nora	M	68008	D	24,08	698	662	202	65	27,49	3,11
Castiglione a Casauria	PM	68009	D	16,57	875	831	222	82	50,15	2,71
Catignano	NM	68010	D	17,03	1.480	1.399	381	139	82,15	2,74
Cepagatti	NM	68011	C	30,82	10.536	10.887	2.099	1.670	353,24	1,26
Città Sant'Angelo	NM	68012	C	62,02	14.553	14.969	2.864	2.389	241,36	1,20
Civitaquana	PM	68013	D	21,88	1.376	1.247	316	125	56,99	2,53
Civitella Casanova	M	68014	D	31,10	1.947	1.815	563	194	58,36	2,90
Collecervino	NM	68015	C	31,99	5.989	5.997	1.223	837	187,46	1,46
Corvara	M	68016	D	13,73	288	256	89	28	18,65	3,18
Cugnoli	NM	68017	D	15,96	1.603	1.506	381	155	94,36	2,46
Elice	NM	68018	C	14,31	1.724	1.712	403	182	119,64	2,21
Farindola	M	68019	D	45,47	1.642	1.518	467	169	33,38	2,76
Lettomanoppello	M	68020	D	15,07	3.024	2.975	632	371	197,41	1,70
Loreto Aprutino	NM	68021	D	59,50	7.741	7.479	1.740	949	125,70	1,83
Manoppello	PM	68022	D	39,26	6.952	6.996	1.422	1.025	178,20	1,39
Montebello di Bertona	M	68023	D	21,50	1.061	991	325	102	46,09	3,19
Moscufo	NM	68025	C	20,26	3.274	3.202	671	405	158,05	1,66
Nocchiano	NM	68026	D	13,76	1.851	1.810	367	248	131,54	1,48
Penne	PM	68027	D	91,20	12.873	12.267	2.863	1.446	134,51	1,98
Pescosansonesco	M	68029	D	18,35	527	517	134	54	28,17	2,48
Pianella	NM	68030	C	47,05	8.467	8.633	1.785	1.293	183,49	1,38
Picciano	NM	68031	D	7,56	1.347	1.351	329	167	178,70	1,97
Pietranico	M	68032	D	14,77	523	484	140	41	32,77	3,41
Popoli	M	68033	D	35,04	5.525	5.172	1.286	595	147,60	2,16
Roccamorice	M	68034	D	25,06	989	939	236	100	37,47	2,36
Rosciano	NM	68035	D	27,79	3.597	3.900	707	605	140,34	1,17
Salle	M	68036	D	21,80	323	308	94	30	14,13	3,13
Sant'Eufemia a Maiella	M	68037	D	40,42	305	278	84	24	6,88	3,50
San Valentino in Abruzzo Citeriore	PM	68038	D	16,40	1.949	1.922	439	211	117,20	2,08
Scafa	PM	68039	D	10,34	3.900	3.759	839	465	363,54	1,80
Serramonacesca	M	68040	D	23,89	625	562	188	44	23,52	4,27
Spoltore	NM	68041	C	37,01	18.533	19.366	3.417	3.056	523,26	1,12
Tocco da Casauria	M	68042	D	29,67	2.782	2.688	611	325	90,60	1,88
Torre de' Passeri	NM	68043	D	5,92	3.229	3.147	727	434	531,59	1,68
Turrivalignani	M	68044	D	6,11	886	857	201	98	140,26	2,05
Vicoli	M	68045	D	9,33	399	390	120	32	41,80	3,75
Villa Celiera	M	68046	D	13,18	765	681	256	54	51,67	4,74
<b>TOTALE</b>				<b>1.172,39</b>	<b>148.542</b>	<b>147.221</b>	<b>32.164</b>	<b>19.835</b>	<b>125,57</b>	<b>1,62</b>

Fonte: nostra elaborazione su dati Istat

<b>Aree inserite per la prima volta nella Strategia Leader</b>	<b>N°</b>	<b>% sul totale GAL</b>
Comuni	2	4,54%
Popolazione 2015	34.335	23,32%
Territorio Km <sup>q</sup>	99,03	8,44%

### ⇒ Rappresentazione cartografica dell'area del GAL

Allegato Cart. 1	Cartografia Area GAL - Altimetrie
Allegato Cart. 2	Cartografia Area GAL – Densità abitativa
Allegato Cart. 3	Cartografia Area GAL – Nuovi inserimenti

### ⇒ Altre strategie di sviluppo locale che intervengono nell'area

<b>Altre Strategie</b>	<b>N° dei comuni</b>	<b>% pop./pop. GAL</b>
Piano del Parco Nazionale del Gran Sasso e Monti della Laga	9	5,91
Piano del Parco Nazionale della Majella	12	19,77
Masterplan Abruzzo	44	100
POR FSE Abruzzo 2014-2020	44	100
PAR-FAS 2007/2013 - Sistema Abruzzo DMC e PMC: PST DMC Gran Sasso d'Italia, L'aquila e Terre Vestine PST DMC Terre Pescaresi PST DMC Terre Del Piacere	44	100
Distretto Turistico Montano Del Gran Sasso D'Italia	15	20
Piano Sociale Regionale 2016-2018	44	100
Rilancio Del Cratere Aquilano - Invitalia, Agenzia Nazionale Per L'attrazione Degli Investimenti E Lo Sviluppo D'impresa, Ministero Dell'economia.	7	12,08
POR FESR Abruzzo 2014-2020	44	100
PSR Fesr Abruzzo 2014-2020	44	100
Processo Certificazione European Charter For Sustainable Tourism In Protected Areas	9	5,91
SIC Lago di Penne IT7130214	1	9,59
Strategia Aree Interne Regione Abruzzo	9	6,50



## 1.1 ANALISI DI CONTESTO

### 1.1.1 Andamenti demografici

La dinamica demografica è l'indicatore sintetico più espressivo del benessere e delle potenzialità di sviluppo territoriale. Un sistema economico vivace attrae popolazione mentre si assiste a fenomeni di perdita di popolazione in presenza di debole capacità produttiva, esaurimento di risorse o isolamento. Sul territorio del GAL si assiste in generale ad un progressivo fenomeno di invecchiamento della popolazione soprattutto nelle aree interne, seppure ad un tasso di crescita che pare rallentare.

**Tabella 01 - Andamento demografico nel territorio del GAL**

Comune	Residenti al 01/01/2006	Residenti al 01/01/2016	Variazione della popolazione 2005 - 2015		Indice di vecchiaia (anno 2006)	Indice di dipendenza (anno 2006)	Indice di vecchiaia (anno 2015)	Indice di dipendenza (anno 2015)
			Absoluta	%				
Abbateggio	439	400	-39	-8,9	184,5	60,2	217,0	59,4
Alanno	3683	3487	-196	-5,3	175,8	63,2	234,9	60,6
Bolognano	1217	1108	-109	-9,0	195,7	52,1	223,4	56,7
Brittoli	382	290	-92	-24,1	443,8	83,7	490,5	74,7
Bussi sul Tirino	2877	2518	-359	-12,5	240,4	57,0	341,5	64,7
Cappelle sul tavo	3768	4016	248	6,6	85,6	46,7	119,8	47,7
Caramanico terme	2087	1929	-158	-7,6	180,6	59,7	204,4	55,8
Carpineto della nora	710	662	-48	-6,8	233,3	73,2	310,8	67,6
Castiglione a casauria	895	831	-64	-7,2	213,3	58,1	270,7	57,7
Catignano	1496	1399	-97	-6,5	194,9	62,4	274,1	59,2
Cepagatti	9763	10887	1.124	11,5	106,7	49,4	125,7	53,0
Citta'sant'angelo	13314	14969	1.655	12,4	108,3	50,6	119,9	54,1
Civitaquana	1345	1247	-98	-7,3	184,8	67,9	252,8	54,7
Civitella casanova	2021	1815	-206	-10,2	243,9	72,0	290,2	71,6
Collecorvino	5592	5997	405	7,2	116,7	54,4	146,1	52,3
Corvara	290	256	-34	-11,7	351,6	93,3	317,9	84,2
Cugnoli	1633	1506	-127	-7,8	186,4	62,8	245,8	55,3
Elice	1739	1712	-27	-1,6	195,5	59,7	221,4	51,9
Farindola	1727	1518	-209	-12,1	292,7	76,8	276,3	72,1
Lettomanoppello	3111	2975	-136	-4,4	138,9	53,2	170,4	50,9
Loreto aprutino	7689	7479	-210	-2,7	145,0	54,9	183,4	56,1
Manoppello	6132	6996	864	14,1	133,8	54,4	138,7	53,8
Montebello di bertona	1090	991	-99	-9,1	271,4	68,2	318,6	75,7
Moscufo	3241	3202	-39	-1,2	131,4	53,3	165,7	50,6
Nocciano	1790	1810	20	1,1	120,1	53,6	148,0	51,5
Penne	12545	12267	-278	-2,2	145,3	55,0	198,0	54,1
Pescosansonesco	549	517	-32	-5,8	198,7	75,4	248,1	57,1
Pianella	7872	8633	761	9,7	133,4	55,7	138,1	55,4
Picciano	1376	1351	-25	-1,8	208,9	61,1	197,0	58,0
Pietranico	598	484	-114	-19,1	275,0	74,3	341,5	59,7
Popoli	5558	5172	-386	-6,9	191,5	54,7	216,1	57,2
Roccamorice	1013	939	-74	-7,3	190,1	53,0	236,0	55,7
Rosciano	3190	3900	710	22,3	113,2	52,3	116,9	50,7
Salle	310	308	-2	-0,6	495,0	62,3	313,3	67,4
Sant'eufemia a maiella	323	278	-45	-13,9	433,3	80,4	350,0	63,5
San valentino in abruz. citeriore	1922	1922	0	0,0	189,8	62,5	208,1	51,1
Scafa	3967	3759	-208	-5,2	151,1	55,2	180,4	53,1
Serramonacesca	586	562	-24	-4,1	440,0	58,4	427,3	70,3
Spoltore	16904	19366	2.462	14,6	96,4	48,6	111,8	50,2
Tocco da casauria	2830	2688	-142	-5,0	154,7	50,5	188,0	53,4
Torre de' passeri	3136	3147	11	0,4	178,0	50,4	167,5	58,5
Turrivalignani	846	857	11	1,3	156,9	49,5	205,1	53,6
Vicoli	431	390	-41	-9,5	283,7	77,4	375,0	63,9
Villa celiera	816	681	-135	-16,5	391,8	78,6	474,1	83,6
<b>Area Leader</b>	<b>142.803</b>	<b>147.221</b>	<b>4.418</b>	<b>3,1</b>	<b>142,6</b>	<b>54,7</b>	<b>162,2</b>	<b>54,6</b>
<b>Provincia di Pescara</b>	<b>309.947</b>	<b>321.973</b>	<b>12.026</b>	<b>3,9</b>	<b>150,3</b>	<b>53,3</b>	<b>167,3</b>	<b>56,2</b>
<b>Regione Abruzzo</b>	<b>1.305.307</b>	<b>1.326.513</b>	<b>21.206</b>	<b>1,6</b>	<b>158,8</b>	<b>53,1</b>	<b>180,1</b>	<b>55,5</b>

Fonte: nostra elaborazione su dati Istat

L'invecchiamento della popolazione colpisce soprattutto le aree interne D della Provincia mentre il fenomeno pare attenuato nei centri della cintura pescarese. I dati riportati nelle successive tabelle illustrano nel dettaglio la situazione descritta

A fronte di un incremento di residenti registrato nell'area Leader, la tabella ci restituisce, nel periodo, un'immagine di decremento, in più casi a due cifre, nella maggior parte dei comuni, soprattutto nelle aree interne D cui si accompagna un peggioramento degli indici di vecchiaia e dipendenza.

**Tab. 02 - Classi di età: variazioni nel periodo 2005 - 2015**

Comune	Classi di età - valori assoluti (2005)			Classi di età % Anno 2005			Classi di età - valori assoluti (2015)			Classi di età % Anno 2015		
	0 - 14	15 - 64	65 - oltre	0 - 14	15 - 64	65 - oltre	0 - 14	15 - 64	65 - oltre	0 - 14	15 - 64	65 - oltre
Abbateggio	58	274	107	13,2	62,4	24,4	47	251	102	11,8	62,8	25,5
Alanno	517	2.257	909	14,0	61,3	24,7	393	2.171	923	11,3	62,3	26,5
Bolognano	141	800	276	11,6	65,7	22,7	124	707	277	11,2	63,8	25,0
Brittoli	32	208	142	8,4	54,5	37,2	21	166	103	7,2	57,2	35,5
Bussi sul Tirino	307	1.832	738	10,7	63,7	25,7	224	1.529	765	8,9	60,7	30,4
Cappelle sul Tavo	646	2.569	553	17,1	68,2	14,7	590	2.719	707	14,7	67,7	17,6
Caramanico terme	278	1.307	502	13,3	62,6	24,1	227	1.238	464	11,8	64,2	24,1
Carpineto della nora	90	410	210	12,7	57,7	29,6	65	395	202	9,8	59,7	30,5
Castiglione a casauria	105	566	224	11,7	63,2	25,0	82	527	222	9,9	63,4	26,7
Catignano	195	921	380	13,0	61,6	25,4	139	879	381	9,9	62,8	27,2
Cepagatti	1.561	6.536	1.666	16,0	66,9	17,1	1.670	7.118	2.099	15,3	65,4	19,3
Citta' sant'angelo	2.147	8.842	2.325	16,1	66,4	17,5	2.389	9.716	2.864	16,0	64,9	19,1
Civitaquana	191	801	353	14,2	59,6	26,2	125	806	316	10,0	64,6	25,3
Civitella casanova	246	1.175	600	12,2	58,1	29,7	194	1.058	563	10,7	58,3	31,0
Collecervino	909	3.622	1.061	16,3	64,8	19,0	837	3.937	1.223	14,0	65,6	20,4
Corvara	31	150	109	10,7	51,7	37,6	28	139	89	10,9	54,3	34,8
Cugnoli	220	1.003	410	13,5	61,4	25,1	155	970	381	10,3	64,4	25,3
Elice	220	1.089	430	12,7	62,6	24,7	182	1.127	403	10,6	65,8	23,5
Farindola	191	977	559	11,1	56,6	32,4	169	882	467	11,1	58,1	30,8
Lettomanoppello	452	2.031	628	14,5	65,3	20,2	371	1.972	632	12,5	66,3	21,2
Loreto aprutino	1.112	4.965	1.612	14,5	64,6	21,0	949	4.790	1.740	12,7	64,0	23,3
Manoppello	924	3.972	1.236	15,1	64,8	20,2	1.025	4.549	1.422	14,7	65,0	20,3
Montebello di bertona	119	648	323	10,9	59,4	29,6	102	564	325	10,3	56,9	32,8
Moscufo	487	2.114	640	15,0	65,2	19,7	405	2.126	671	12,6	66,4	21,0
Nocciano	284	1.165	341	15,9	65,1	19,1	248	1.195	367	13,7	66,0	20,3
Penne	1.814	8.095	2.636	14,5	64,5	21,0	1.446	7.958	2.863	11,8	64,9	23,3
Pescosansonesco	79	313	157	14,4	57,0	28,6	54	329	134	10,4	63,6	25,9
Pianella	1.206	5.057	1.609	15,3	64,2	20,4	1.293	5.555	1.785	15,0	64,3	20,7
Picciano	169	854	353	12,3	62,1	25,7	167	855	329	12,4	63,3	24,4
Pietranico	68	343	187	11,4	57,4	31,3	41	303	140	8,5	62,6	28,9
Popoli	674	3.593	1.291	12,1	64,6	23,2	595	3.291	1.286	11,5	63,6	24,9
Roccamorice	121	662	230	11,9	65,4	22,7	100	603	236	10,6	64,2	25,1
Rosciano	514	2.094	582	16,1	65,6	18,2	605	2.588	707	15,5	66,4	18,1
Salle	20	191	99	6,5	61,6	31,9	30	184	94	9,7	59,7	30,5
Sant'eufemia a maiella	27	179	117	8,4	55,4	36,2	24	170	84	8,6	61,2	30,2
San valentino in abruz. citeriore	255	1.183	484	13,3	61,6	25,2	211	1.272	439	11,0	66,2	22,8
Scafa	562	2.556	849	14,2	64,4	21,4	465	2.455	839	12,4	65,3	22,3
Serramonacesca	40	370	176	6,8	63,1	30,0	44	330	188	7,8	58,7	33,5
Spoltore	2.813	11.378	2.713	16,6	67,3	16,0	3.056	12.893	3.417	15,8	66,6	17,6
Tocco da casauria	373	1.880	577	13,2	66,4	20,4	325	1.752	611	12,1	65,2	22,7
Torre de' passerii	378	2.085	673	12,1	66,5	21,5	434	1.986	727	13,8	63,1	23,1
Turrivalignani	109	566	171	12,9	66,9	20,2	98	558	201	11,4	65,1	23,5
Vicoli	49	243	139	11,4	56,4	32,3	32	238	120	8,2	61,0	30,8
Villa celiera	73	457	286	8,9	56,0	35,0	54	371	256	7,9	54,5	37,6
<b>Area Leader</b>	<b>20.807</b>	<b>92.333</b>	<b>29.663</b>	<b>14,6</b>	<b>64,7</b>	<b>20,8</b>	<b>19.835</b>	<b>95.222</b>	<b>32.164</b>	<b>13,5</b>	<b>64,7</b>	<b>21,8</b>
<b>Provincia di Pescara</b>	<b>43.059</b>	<b>202.151</b>	<b>64.737</b>	<b>13,9</b>	<b>65,2</b>	<b>20,9</b>	<b>43.324</b>	<b>206.178</b>	<b>72.471</b>	<b>13,5</b>	<b>64,0</b>	<b>22,5</b>
<b>Regione Abruzzo</b>	<b>174.859</b>	<b>852.725</b>	<b>277.723</b>	<b>13,4</b>	<b>65,3</b>	<b>21,3</b>	<b>169.054</b>	<b>853.056</b>	<b>304.403</b>	<b>12,7</b>	<b>64,3</b>	<b>22,9</b>

Fonte: nostra elaborazione su dati Istat

L'evoluzione nel tempo dell'incidenza sul totale delle classi di età, in diminuzione quelle degli under 14 e della popolazione in età lavorativa contro l'aumento della classe over 65, conferma il commento della precedente tabella. Ciò vale, ancora una volta, soprattutto per i comuni delle aree interne D.

**Tab. 03 - Incidenza percentuale della fascia di popolazione oltre i 65 anni. Periodo 1971 – 2015**

COMUNE	Percentuale popolazione 65 e più 1971	Percentuale popolazione 65 e più 1981	Percentuale popolazione 65 e più 1991	Percentuale popolazione 65 e più 2001	Percentuale popolazione 65 e più 2011	Percentuale popolazione 65 e più 2015
Abbateggio	9,74	29,5	26,05	25,71	22,68	25,5
Alanno	15,52	17,91	19,22	23,76	24,97	26,5
Bolognano	14,09	20,35	22,7	22,93	21,69	25,0
Brittoli	18,94	26,1	32,55	35,9	35,82	35,5
Bussi sul Tirino	10,85	14,01	17,92	23,75	28,11	30,4
Cappelle sul Tavo	14,49	13,99	13,13	13,81	15,61	17,6
Caramanico Terme	19,95	26,9	24,72	25,01	22,81	24,1
Carpineto della Nora	13,58	23,26	26,25	29,88	29,56	30,5
Castiglione a Casauria	21,85	23,92	23,39	26,57	28,06	26,7
Catignano	15,36	16,91	21,13	25,78	25,67	27,2
Cepagatti	11,91	12,1	13,71	15,71	17,87	19,3
Città Sant'Angelo	12,49	14,53	16,01	17,83	17,57	19,1
Civitaquana	15,49	19,22	18,95	24,73	24,36	25,3
Civitella Casanova	20,18	23,04	23,89	28,15	30,51	31,0
Collecervino	13,5	14,63	16,28	18,95	19,25	20,4
Corvara	21,43	32,32	33,03	39,79	36,69	34,8
Cugnoli	14,16	18,99	20,49	23,91	23,77	25,3
Elice	13,64	16,85	18,33	22,53	23,31	23,5
Farindola	14,56	19,11	23,38	32,1	30,48	30,8
Lettomanoppello	9,85	12,48	14,25	18,8	19,48	21,2
Loreto Aprutino	12,86	14,84	16,69	19,67	21,64	23,3
Manoppello	14,12	15,58	17,84	19,73	18,66	20,3
Montebello di Bertona	12,79	19,76	22,57	28,13	29,52	32,8
Moscufo	12,7	16,36	18,17	18,65	18,69	21,0
Nocchiano	14,67	18,33	18,66	18,56	18,28	20,3
Penne	11,56	13,78	16,13	19,44	21,59	23,3
Pescosansonesco	17,41	20,84	24,22	28,96	27,08	25,9
Pianella	13,63	15,46	16,96	19,9	19,86	20,7
Picciano	15,36	18,05	20,03	25,16	23,24	24,4
Pietranico	18,44	28,92	26,05	30,25	30,26	28,9
Popoli	15,01	18,46	19,46	22,22	23,16	24,9
Roccamorice	18,59	23,13	22,37	23,35	22,75	25,1
Rosciano	12,35	14,59	17,13	18,58	16,95	18,1
Salle	25,78	32,71	28,26	32,69	30,6	30,5
Sant'Eufemia a Maiella	26,86	37,63	35,96	36,71	34,78	30,2
San Valentino in Abruzzo Citeriore	18,1	22,16	21,4	24,45	22,95	22,8
Scafa	11,79	12,34	15,87	20,04	20,88	22,3
Serramonacesca	14,26	21,28	25,38	28,59	33,33	33,5
Spoltore	11,83	12,24	12,82	15,37	16,07	17,6
Tocco da Casauria	15,09	19,95	19,15	20,2	21,46	22,7
Torre de' Passeri	14,48	17,06	18,22	21,16	20,51	23,1
Turrivalignani	14,99	17,68	17,63	19,7	21,72	23,5
Vicoli	19,43	26	27,37	30,79	32,07	30,8
Villa Celiera	14,97	18,37	25,43	32,58	36,41	37,6
<b>Area Leader</b>	<b>14,06</b>	<b>16,76</b>	<b>18,15</b>	<b>20,81</b>	<b>21,16</b>	<b>22,48</b>
<b>Provincia di Pescara</b>	<b>11,28</b>	<b>13,29</b>	<b>15,87</b>	<b>19,91</b>	<b>21,47</b>	<b>22,51</b>
<b>Regione Abruzzo</b>	<b>12,28</b>	<b>14,48</b>	<b>16,92</b>	<b>20,46</b>	<b>21,69</b>	<b>22,95</b>

Fonte: Agenzia per la Coesione Territoriale - Open Aree Interne e Istat per il 2015

La tendenza è quella di una classe di popolazione anziana in crescita nel corso degli anni come conseguenza del decremento delle nascite, dell'emigrazione e dell'allungamento della vita media. Il valore comprensoriale è leggermente inferiore a quello provinciale anche se si avverte in alcuni comuni, e non solo della fascia costiera, ad una riduzione del valore nell'ultimo periodo.

**Tab. 04 - Bilancio demografico per l'anno 2015**

Comuni	Popolazione al 1° gennaio	Saldo Naturale	Saldo Migratorio e per altri motivi	Popolazione al 31 dicembre	Saldo totale	Tasso di natalità
Abbateggio	406	-4	-2	400	-6	0,00
Alanno	3.517	-12	-18	3.487	-30	0,77
Bolognano	1.130	-1	-21	1.108	-22	0,71
Brittoli	302	-8	-4	290	-12	0,00
Bussi sul Tirino	2.562	-18	-26	2.518	-44	0,55
Cappelle sul Tavo	4.033	-15	-2	4.016	-17	0,69
Caramanico Terme	1.962	-15	-18	1.929	-33	0,51
Carpineto della Nora	667	-7	2	662	-5	0,90
Castiglione a Casauria	850	-6	-13	831	-19	0,59
Catignano	1.408	-11	2	1.399	-9	0,50
Cepagatti	10.802	21	64	10.887	85	1,17
Città Sant'Angelo	14.914	0	55	14.969	55	0,86
Civitaquana	1.280	-14	-19	1.247	-33	0,63
Civitella Casanova	1.838	-15	-8	1.815	-23	0,49
Collecorvino	5.990	-19	26	5.997	7	0,92
Corvara	264	-4	-4	256	-8	0,38
Cugnoli	1.542	-11	-25	1.506	-36	0,32
Elice	1.718	-11	5	1.712	-6	0,93
Farindola	1.548	-27	-3	1.518	-30	0,78
Lettomanoppello	3.002	-13	-14	2.975	-27	0,67
Loreto Aprutino	7.539	-39	-21	7.479	-60	0,61
Manoppello	6.987	2	7	6.996	9	0,89
Montebello di Bertona	991	-4	4	991	0	1,11
Moscufo	3.229	-16	-11	3.202	-27	0,62
Nociano	1.826	-7	-9	1.810	-16	0,49
Penne	12.428	-66	-95	12.267	-161	0,71
Pescosansonesco	518	-4	3	517	-1	0,58
Pianella	8.556	11	66	8.633	77	1,08
Picciano	1.375	-4	-20	1.351	-24	0,51
Pietranico	500	-5	-11	484	-16	0,40
Popoli	5.219	-31	-16	5.172	-47	0,57
Roccamorice	949	-7	-3	939	-10	1,05
Rosciano	3.889	12	-1	3.900	11	1,11
Salle	316	-2	-6	308	-8	0,32
Sant'Eufemia a Maiella	284	-5	-1	278	-6	0,35
San Valentino in Abruzzo Citeriore	1.928	-11	5	1.922	-6	0,62
Scafa	3.801	-10	-32	3.759	-42	0,87
Serramonacesca	566	-9	5	562	-4	0,18
Spoltore	19.306	55	5	19.366	60	1,04
Tocco da Casauria	2.720	-18	-14	2.688	-32	0,77
Torre de' Passeri	3.172	-20	-5	3.147	-25	0,60
Turrialignani	877	-3	-17	857	-20	0,68
Vicoli	389	-5	6	390	1	1,03
Villa Celiera	716	-11	-24	681	-35	0,28
<b>Totale AreaLeader</b>	<b>147.816</b>	<b>-387</b>	<b>-208</b>	<b>147.221</b>	<b>-595</b>	<b>0,82</b>
<b>Provincia di Pescara</b>	<b>322.759</b>	<b>-994</b>	<b>208</b>	<b>321.973</b>	<b>-786</b>	<b>0,79</b>
<b>Regione Abruzzo</b>	<b>1.331.574</b>	<b>-5.127</b>	<b>66</b>	<b>1.326.513</b>	<b>-5.061</b>	<b>0,77</b>

Fonte: nostra elaborazione su dati Istat

I dati della tabella relativi al bilancio demografico 2015, confermano l'andamento decrescente della popolazione residente che, nell'area Leader, arriva a ridursi in 12 mesi di 595 unità. Si evidenzia come il risultato sia il frutto di una maggiore riduzione nelle aree D, parzialmente compensata dall'incremento dei comuni della fascia urbana di Pescara che pure, in un anno, perde 352 residenti.

**Tab. 05 - Numero ed incidenza percentuale di stranieri residenti. Anni 2001- 2011 – 2015**

COMUNE	Numero stranieri 2001	Percentuale stranieri 2001	Numero stranieri 2011	Percentuale stranieri 2011	Numero stranieri 2015	Percentuale stranieri 2015
Abbateggio	7	1,67	16	3,63	16	1,75
Alanno	57	1,52	114	3,16	110	1,23
Bolognano	22	1,73	84	7,26	83	3,43
Brittoli	3	0,72	21	6,27	15	0,69
Bussi sul Tirino	18	0,60	46	1,75	70	0,83
Cappelle sul Tavo	64	1,72	256	6,47	270	2,79
Caramanico Terme	38	1,79	77	3,83	79	1,66
Carpineto della Nora	3	0,41	18	2,65	44	3,02
Castiglione a Casauria	10	1,12	66	7,56	71	4,45
Catignano	6	0,39	53	3,66	70	2,14
Cepagatti	62	0,68	333	3,19	455	1,93
Città Sant'Angelo	141	1,18	692	4,81	839	2,45
Civitaquana	15	1,08	91	6,88	73	2,81
Civitella Casanova	34	1,65	76	4,05	73	1,71
Collecervino	54	1,00	276	4,67	314	2,42
Corvara	4	1,38	15	5,40	16	3,13
Cugnoli	23	1,38	50	3,14	66	1,53
Elice	24	1,39	92	5,32	123	3,10
Farindola	9	0,50	36	2,25	51	1,32
Lettomanoppello	29	0,94	50	1,66	59	0,54
Loreto Aprutino	48	0,63	226	2,97	276	1,44
Manoppello	63	1,12	186	2,65	213	1,10
Montebello di Bertona	19	1,70	35	3,42	37	1,31
Moscufo	33	1,04	134	4,11	145	1,66
Nocciano	14	0,84	50	2,78	61	1,22
Penne	56	0,45	514	4,04	487	1,67
Pescosansonesco	4	0,72	25	4,84	30	2,32
Pianella	80	1,07	340	4,03	387	2,02
Picciano	35	2,56	142	10,61	189	6,66
Pietranico	2	0,33	14	2,75	21	1,86
Popoli	131	2,35	295	5,41	283	1,91
Roccamorice	14	1,40	28	2,83	34	1,28
Rosciano	21	0,68	65	1,77	72	0,69
Salle	1	0,32	10	3,15	11	1,62
Sant'Eufemia a Maiella	23	6,30	19	6,35	28	4,68
San Valentino in Abruzzo Citeriore	12	0,61	34	1,76	37	0,52
Scafa	77	1,93	179	4,67	188	2,15
Serramonacesca	12	1,94	28	4,81	41	3,91
Spoltore	125	0,81	510	2,75	723	1,41
Tocco da Casauria	72	2,60	262	9,63	257	4,61
Torre de' Passeri	74	2,34	258	8,13	308	4,96
Turrivalignani	23	2,68	32	3,62	38	2,10
Vicoli	2	0,45	12	3,03	19	2,31
Villa Celiera	4	0,45	24	3,21	28	1,17
<b>Area Leader</b>	<b>1.568</b>	<b>1,13</b>	<b>5.884</b>	<b>4,00</b>	<b>6.810</b>	<b>4,63</b>
<b>Provincia di Pescara</b>	<b>3.603</b>	<b>1,22</b>	<b>13.677</b>	<b>4,35</b>	<b>17.639</b>	<b>5,48</b>
<b>Regione Abruzzo</b>	<b>21.399</b>	<b>1,70</b>	<b>68.091</b>	<b>5,21</b>	<b>86.363</b>	<b>6,51</b>

Fonte: Agenzia per la Coesione Territoriale - Open Aree Interne

Da evidenziare la presenza e crescita di stranieri residenti, tendenza attenuata nell'ultimo periodo (2011 – 2015) a causa della carenza di offerta di lavoro dovuta alla crisi congiunturale.

### 1.1.2 Dinamiche occupazionali

L'offerta di lavoro residente nel territorio diminuisce specie per la fascia 15-44 anni, -7,3%, sempre meno fiduciosa verso possibilità occupazionali, mentre aumenta il tasso di disoccupazione, 13% su base provinciale nel 2015. Il tasso di attività femminile si discosta da quello maschile di 24,6 punti percentuali. Le donne sono penalizzate anche per numero di occupati con un tasso di occupazione del 39,5. Criticità si manifestano per i lavoratori con licenza media e diploma e del settore industriale. (Nostre elaborazioni su dati ISTAT, Rilevazione sulle forze lavoro)

### 1.1.3 Settori chiave dell'economia locale

Fig. 01 - Incidenza percentuale di unità locali ed addetti delle imprese in Abruzzo nel 2011

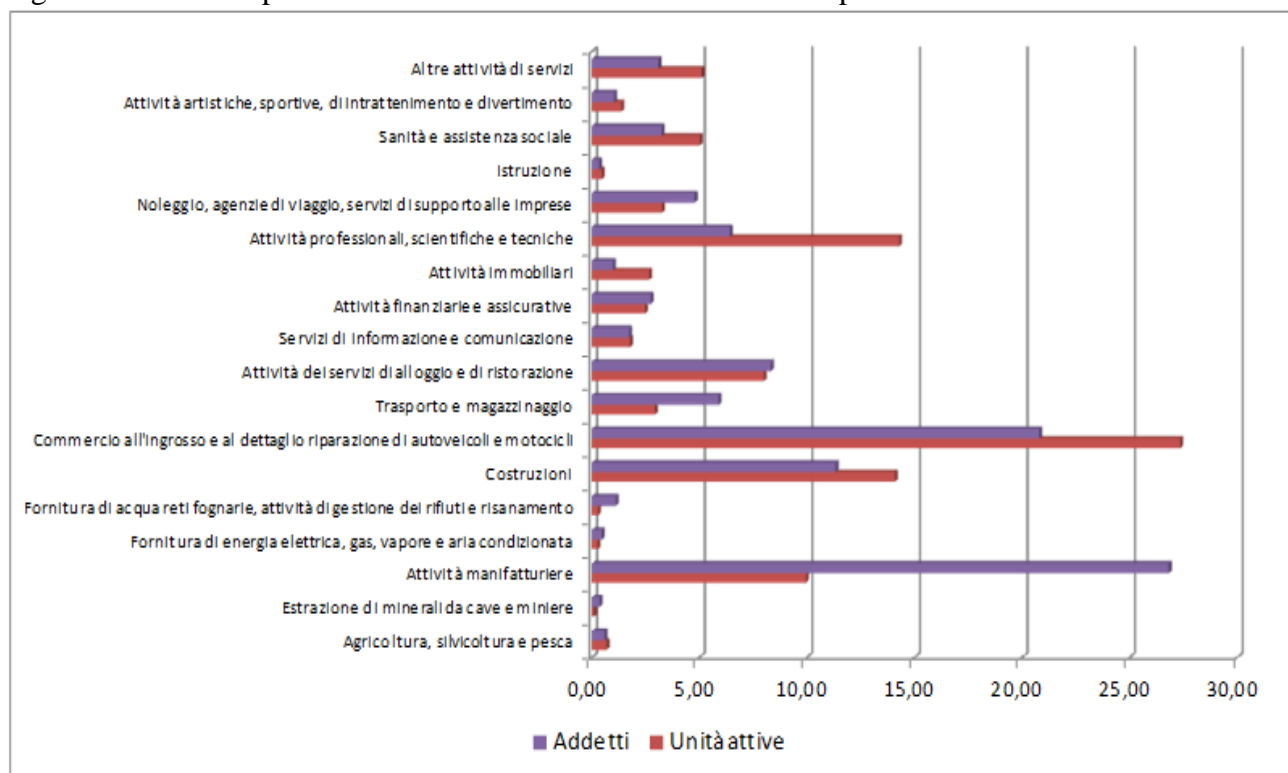

Fonte: nostra elaborazione su dati Istat

Il grafico fotografa il contributo del settore delle imprese in termini di unità locali ed addetti al potenziale produttivo abruzzese nel 2011. L'elevata incidenza di unità locali nel commercio nelle attività professionali e in quelle di servizio in genere ci fornisce l'immagine di un'economia terziarizzata dove però sono le attività del settore industriale con il manifatturiero ad esprimere la più alta capacità di generare occupazione. Bassi gli indicatori afferenti le attività del settore primario.

Di seguito proponiamo, per il periodo 2001- 2011, approfondimenti relativi ai settori agricoltura, manifatturiero, commercio e servizi ad imprese e persone.

## Agricoltura

**Fig. 02 - Utilizzo della SAU per le principali colture praticate: valori percentuali**

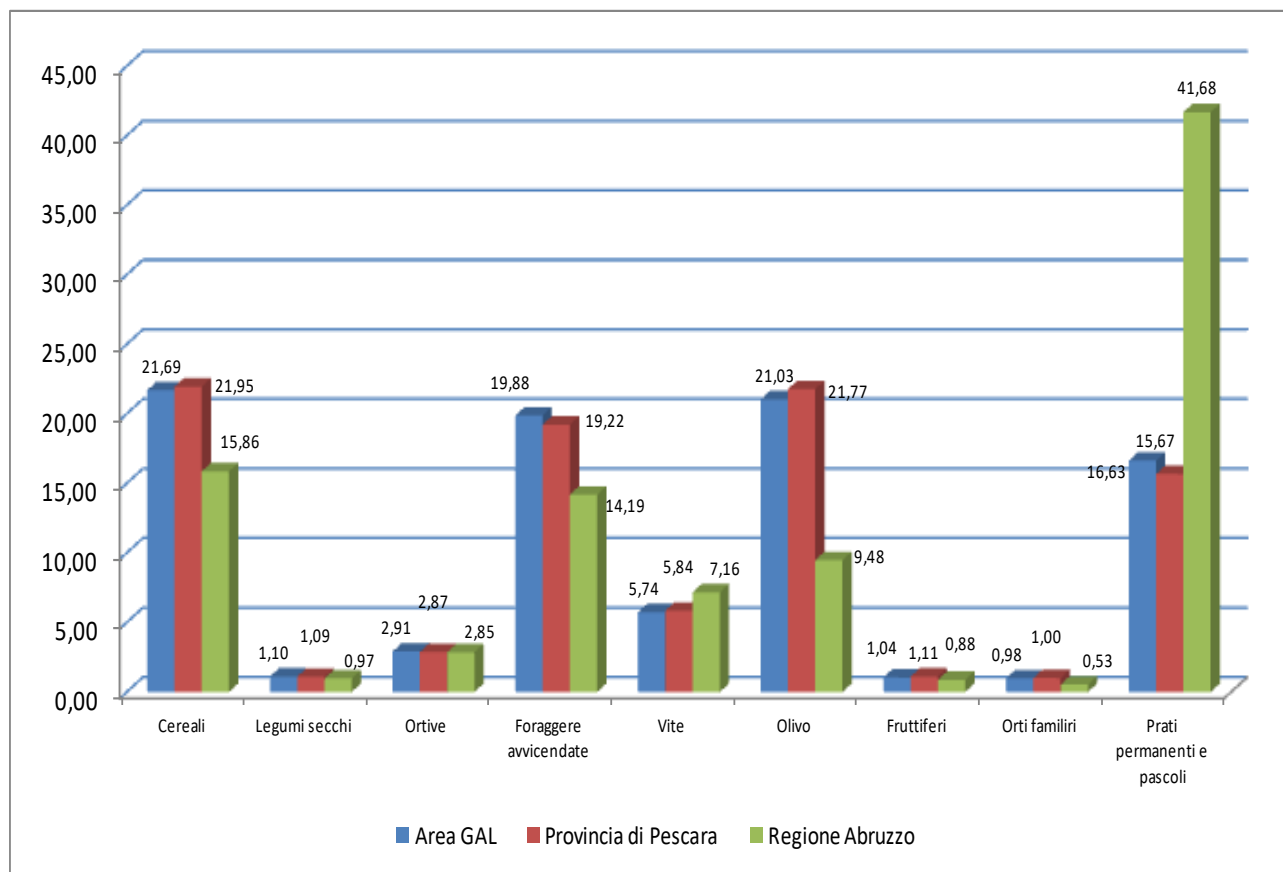

Fonte: nostra elaborazione su dati Istat – Censimento dell'agricoltura 2010

**Tab. 06 - Utilizzo della SAU per le principali colture praticate: valori assoluti in ettari**

Utilizzazione dei terreni / Comuni	SAU Totale	Superficie agricola utilizzata (SAU) - Ha								
		Seminativi				Coltivazioni legnose agrarie			orti familiari	prati permanenti e pascoli
		cereali	legumi secchi	ortive	foraggiere avvicendate	vite	olivo	fruttiferi		
Abbateggio	429,75	36,8	0,00	0,00	70,03	0,38	27,25	0,26	3,41	286,75
Alanno	1635,35	477,74	6,13	5,29	503,09	99,53	331,95	9,97	17,66	14,19
Bolognano	653,74	236,15	0,00	0,05	243,05	68,89	87,69	0,67	1,95	5,95
Brittoli	528,41	149,20	0,00	0,00	104,60	1,00	91,56	3,04	6,90	163,63
Bussi sul Tirino	556,23	21,70	0,00	0,00	30,00	3,17	15,74	0,10	1,72	478,20
Cappelle sul Tavo	171,48	65,87	5,25	3,14	4,91	14,19	67,21	4,18	1,68	1,00
Caramanico Terme	1421,35	42,30	0,00	0,00	189,64	1,10	29,95	3,75	9,33	1.142,68
Carpineto della Nora	1277,36	28,00	0,00	0,50	254,41	0,03	116,13	0,30	9,02	864,10
Castiglione a Casauria	561,8	49,20	0,00	1,20	96,78	34,46	157,40	1,21	5,79	156,70
Catignano	1099,13	270,38	46,77	6,30	183,76	227,20	208,13	10,88	10,51	3,00
Cepagatti	1402,9	418,77	7,39	80,69	195,83	122,29	276,19	25,84	26,20	1,38
Città Sant'Angelo	4018,26	1.115,43	92,93	225,20	351,87	600,47	776,62	74,67	19,61	29,75
Civitaquana	1213,34	366,83	17,90	8,33	387,97	17,28	337,59	7,05	15,03	4,11
Civitella Casanova	1633,14	352,08	31,56	4,30	432,17	35,07	304,08	7,36	23,53	367,21
Collecervino	3055,58	556,96	161,02	763,22	282,49	156,04	605,62	43,28	17,80	267,99
Corvara	736,43	148,70	4,50	7,01	327,27	1,94	79,63	7,35	5,62	93,49
Cugnoli	983,09	263,84	3,00	12,30	265,08	97,39	277,43	14,52	15,93	5,20
Elice	685,82	169,85	0,90	18,55	102,19	33,29	280,26	30,58	9,20	0,65
Farindola	1023,91	338,30	2,70	2,75	421,14	2,84	77,61	3,61	12,08	110,11
Lettomanoppello	308,73	55,48	0,00	0,00	71,02	3,92	35,41	0,00	1,21	138,17
Loreto Aprutino	4007,81	912,69	23,42	126,03	548,07	349,70	1.431,88	39,56	38,90	86,84
Manoppello	1792,7	537,74	23,51	8,74	464,62	131,18	393,39	27,27	23,31	8,30
Montebello di Bertona	772,78	190,09	10,10	2,55	392,28	3,45	78,83	11,08	10,07	32,84
Moscufo	1373,68	159,57	14,50	29,46	78,19	72,01	581,90	31,53	7,98	36,24
Nocciano	1001,12	319,74	12,00	1,30	156,82	237,09	187,38	8,88	6,99	1,69
Penne	5969,98	1.894,95	52,88	65,50	1.902,74	102,46	917,70	15,93	62,54	382,28
Pescosansonesco	701,53	72,74	0,50	1,00	128,44	3,71	92,96	0,37	4,80	368,85
Pianella	3552,59	798,44	25,23	52,73	456,66	193,71	1.349,60	76,42	54,76	10,01
Picciano	265,67	59,06	2,90	1,94	32,83	11,04	133,15	4,86	3,70	2,73
Pietranico	679,44	133,86	4,20	0,00	287,52	15,47	128,33	9,22	7,82	7,07
Popoli	582,37	39,30	0,00	11,78	106,83	4,29	28,00	1,13	3,17	360,13
Roccamorice	806,9	5,80	0,00	0,22	79,54	0,15	7,13	2,05	0,54	690,51
Rosciano	1574,97	498,85	1,71	36,33	281,15	189,76	406,71	10,45	18,70	34,68
Salle	692,56	15,70	0,00	0,00	13,71	0,00	5,25	0,00	0,75	657,15
San Valentino in Abruzzo Citeriore	545,92	59,35	0,00	3,29	138,57	13,49	100,61	1,43	8,11	186,18
Sant'Eufemia a Maiella	772,75	0,00	0,00	0,00	11,00	0,00	0,10	0,00	1,05	760,60
Scafa	313,44	39,70	1,20	0,00	63,64	63,84	91,27	1,30	3,82	1,76
Serramonacesca	636,6	30,60	5,40	0,50	149,33	3,28	61,83	0,90	3,37	341,26
Spoltore	2096,09	727,30	28,96	49,96	203,80	119,79	549,69	26,76	23,00	34,83
Tocco da Casauria	945,48	40,80	2,26	1,80	100,28	68,83	376,59	26,58	10,17	264,47
Torre de' Passeri	134,79	7,30	0,00	0,00	18,60	4,00	46,76	4,50	1,46	3,25
Turrivalignani	145,53	23,65	0,00	0,00	22,94	3,26	74,06	2,20	3,41	0,00
Vicoli	555,8	99,58	2,73	0,80	176,38	5,11	120,54	9,51	8,94	118,25
Villa Celiera	168,07	14,90	2,15	1,70	89,20	0,00	37,14	0,00	5,77	4,55
<b>Area Leader</b>	<b>53.484,37</b>	<b>11.845,29</b>	<b>593,70</b>	<b>1.534,46</b>	<b>10.420,44</b>	<b>3.116,10</b>	<b>11.384,25</b>	<b>560,55</b>	<b>527,31</b>	<b>8.528,73</b>
<b>Provincia di Pescara</b>	<b>54.531,33</b>	<b>11.970,16</b>	<b>596,30</b>	<b>1.567,32</b>	<b>10.480,22</b>	<b>3.184,79</b>	<b>11.871,86</b>	<b>606,83</b>	<b>547,52</b>	<b>8.547,23</b>
<b>Regione Abruzzo</b>	<b>453.628,92</b>	<b>71.926,85</b>	<b>4.398,53</b>	<b>12.931,50</b>	<b>64.366,77</b>	<b>32.500,96</b>	<b>42.982,95</b>	<b>4.001,92</b>	<b>2.425,07</b>	<b>189.078,27</b>

Fonte: nostra elaborazione su dati Istat – Censimento dell'agricoltura 2010

Nel territorio GAL sono le colture di olivo e cereali le più diffuse insieme alle foraggiere avvicendate ed in minor misura la vite che tuttavia origina eccellenti produzioni vinicole ad elevato valore aggiunto.



**Tab. 07 - Variazione SAT e SAU: periodo 1982 - 2010**

Comune	SAT (ha)					SAU (ha)				
	1982	1990	2000	2010	2010/1982%	1982	1990	2000	2010	2010/1982%
Abbateggio	876,15	822,72	632,06	707,01	-19,30	438,36	355,86	272,70	429,75	-1,96
Alanno	2.278,31	2.274,89	1.976,35	1.850,64	-18,77	2.077,80	2.134,93	1.774,74	1.635,35	-21,29
Bolognano	913,68	829,07	803,10	700,25	-23,36	769,67	589,67	644,50	653,74	-15,06
Brittoli	1.554,00	1.543,48	856,86	855,08	-44,98	812,95	953,30	476,70	528,41	-35,00
Bussi sul Tirino	1.301,37	923,82	1.121,76	1.204,02	-7,48	603,60	359,99	580,04	556,23	-7,85
Cappelle sul Tavo	407,33	359,13	284,39	204,68	-49,75	383,03	324,65	267,73	171,48	-55,23
Caramanico Terme	6.452,91	3.946,79	3.513,64	1.601,67	-75,18	3.109,06	1.186,32	1.394,11	1.421,35	-54,28
Carpineto della Nora	1.797,40	1.924,90	1.765,65	2.054,85	14,32	843,48	851,59	932,47	1.277,36	51,44
Castiglione a Casauria	728,49	760,38	547,54	691,92	-5,02	530,33	531,98	451,88	561,80	5,93
Catignano	1.416,37	1.473,88	1.356,35	1.245,53	-12,06	1.265,86	1.323,96	1.102,49	1.099,13	-13,17
Cepagatti	1.944,30	1.991,85	2.001,55	1.555,51	-20,00	1.796,45	1.834,14	1.877,96	1.402,90	-21,91
Città Sant'Angelo	5.459,49	5.344,20	5.257,39	4.654,29	-14,75	4.911,42	4.608,90	4.529,42	4.018,26	-18,19
Civitaquana	1.462,86	1.639,45	1.464,74	1.422,55	-2,76	1.279,13	1.403,67	1.242,78	1.213,34	-5,14
Civitella Casanova	2.998,18	3.980,01	2.437,46	2.269,52	-24,30	1.832,51	2.732,41	1.885,01	1.633,14	-10,88
Collecervino	2.584,59	2.356,43	2.495,64	3.437,91	33,02	2.317,54	2.070,48	2.265,78	3.055,58	31,85
Corvara	1.190,41	1.133,46	912,61	947,42	-20,41	812,27	830,54	638,35	736,43	-9,34
Cugnoli	1.479,86	1.495,30	1.025,10	1.186,24	-19,84	1.310,81	1.320,06	936,66	983,09	-25,00
Elice	1.136,94	1.134,01	1.094,65	939,39	-17,38	955,94	990,46	865,84	685,82	-28,26
Farindola	4.182,15	3.485,71	2.769,68	1.146,36	-72,59	2.604,72	1.718,65	1.109,37	1.023,91	-60,69
Lettomanoppello	1.448,46	1.200,46	934,74	391,35	-72,98	939,26	556,81	302,35	308,73	-67,13
Loreto Aprutino	4.762,30	5.338,98	5.140,89	4.645,04	-2,46	4.340,43	4.638,13	4.614,67	4.007,81	-7,66
Manoppello	2.424,47	2.400,80	2.360,72	2.177,36	-10,19	2.060,64	1.922,11	1.773,42	1.792,70	-13,00
Montebello di Bertona	2.020,24	1.626,51	1.499,18	1.027,39	-49,15	1.146,68	1.111,43	956,24	772,78	-32,61
Moscufo	1.830,20	1.669,32	1.709,23	1.496,80	-18,22	1.710,43	1.545,76	1.552,16	1.373,68	-19,69
Nocciano	1.148,16	1.208,78	1.049,76	1.105,37	-3,73	1.083,18	1.146,11	984,16	1.001,12	-7,58
Penne	7.765,20	7.969,47	7.563,64	7.042,15	-9,31	6.595,83	6.550,29	6.251,87	5.969,98	-9,49
Pescosansonesco	1.305,48	1.276,25	1.253,00	1.250,50	-4,21	559,18	657,76	651,18	701,53	25,46
Pianella	4.243,60	4.499,15	3.952,79	3.828,33	-9,79	4.022,03	4.215,32	3.738,07	3.552,59	-11,67
Picciano	657,68	694,66	752,87	358,72	-45,46	543,20	541,64	614,66	265,67	-51,09
Pietranico	1.017,95	1.011,78	927,86	794,52	-21,95	681,64	633,39	759,02	679,44	-0,32
Popoli	3.812,29	3.676,11	3.562,76	1.360,99	-64,30	1.980,33	1.881,69	1.377,81	582,37	-70,59
Roccamorice	1.737,89	1.641,47	945,71	1.207,57	-30,52	757,01	777,63	451,73	806,90	6,59
Rosciano	2.193,35	2.225,37	1.886,37	1.742,03	-20,58	1.903,57	1.944,12	1.622,14	1.574,97	-17,26
Salle	1.815,46	1.170,63	91,90	1.087,31	-40,11	976,96	901,58	88,51	692,56	-29,11
San Valentino in Abruzzo Citeriore	826,40	959,60	718,43	749,99	-9,25	620,79	596,77	496,13	545,92	-12,06
Sant'Eufemia a Maiella	2.718,72	2.721,73	2.471,93	1.403,40	-48,38	1.176,45	1.078,65	1.260,07	772,75	-34,32
Scafa	502,74	625,77	395,22	386,54	-23,11	383,28	477,46	265,80	313,44	-18,22
Serramonacesca	842,89	932,91	769,63	802,10	-4,84	455,68	465,31	733,55	636,60	39,70
Spoltore	2.901,30	2.907,65	2.812,25	2.455,72	-15,36	2.673,18	2.540,64	2.509,56	2.096,09	-21,59
Tocco da Casauria	1.355,95	1.023,26	1.045,71	1.092,40	-19,44	674,63	805,78	866,87	945,48	40,15
Torre de' Passeri	316,39	288,08	211,23	164,80	-47,91	240,70	236,05	190,76	134,79	-44,00
Turrivalignani	401,48	470,74	179,32	170,45	-57,54	300,47	364,60	139,97	145,53	-51,57
Vicoli	789,85	741,21	709,73	684,53	-13,33	566,93	531,48	484,92	555,80	-1,96
Villa Celiera	1.064,89	1.063,88	886,02	289,83	-72,78	529,14	636,21	472,70	168,07	-68,24
<b>Area Leader</b>	<b>90.068,13</b>	<b>86.764,05</b>	<b>76.147,41</b>	<b>66.390,03</b>	<b>-26,29</b>	<b>65.576,55</b>	<b>62.878,28</b>	<b>56.406,85</b>	<b>53.484,37</b>	<b>-18,44</b>
<b>Provincia di Pescara</b>	<b>92.366,86</b>	<b>88.623,54</b>	<b>77.704,23</b>	<b>67.582,02</b>	<b>-26,83</b>	<b>67.684,40</b>	<b>64.531,53</b>	<b>57.747,43</b>	<b>54.531,33</b>	<b>-19,43</b>
<b>Regione Abruzzo</b>	<b>818.226,26</b>	<b>786.666,41</b>	<b>649.834,21</b>	<b>687.095,73</b>	<b>-16,03</b>	<b>552.064,73</b>	<b>520.159,15</b>	<b>431.030,55</b>	<b>453.628,92</b>	<b>-17,83</b>

Fonte: nostra elaborazione su dati Istat – Censimento dell'agricoltura 2010

Si è verificata in area Leader una forte contrazione di SAT e SAU misurata in un valore del - 26,75% e del - 18,31% nell'arco temporale che va dal 1982 al 2010, sintomo di un costante abbandono dell'attività primaria.

Partendo dai dati Istat di utilizzo della SAU e di consistenza degli allevamenti zootecnici, basandoci sui valori di produzione standard stimati da CRA – INEA per l'Abruzzo, la successiva figura da una

rappresentazione del contributo che le principali colture agricole e zootecniche forniscono alla realizzazione del reddito in agricoltura.

**Figura 03 - Valore della produzione standard delle principali colture agricole: area Leader**

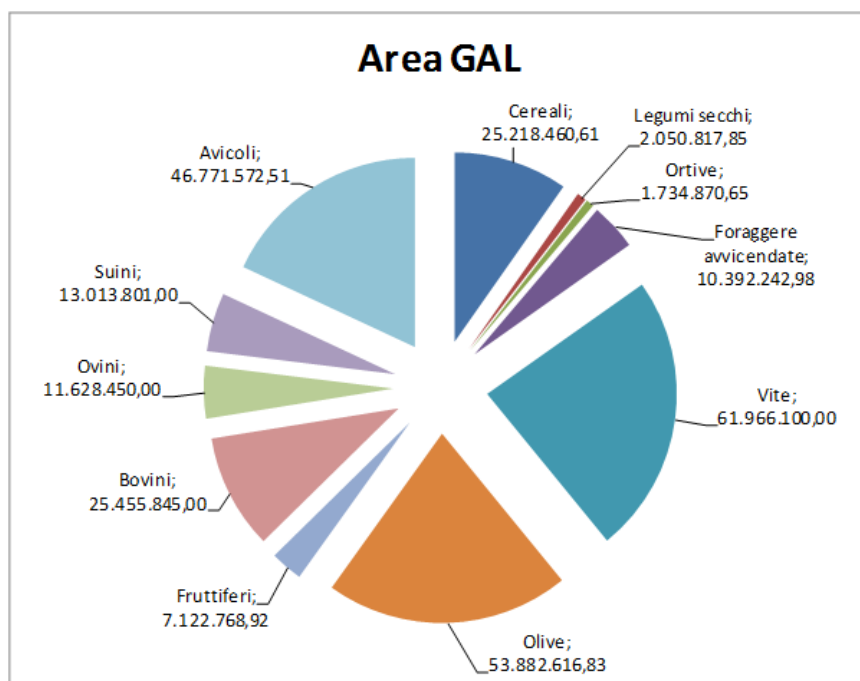

Fonte: nostra elaborazione su dati Istat e CRA - INEA (valori di produzione standard per l'Abruzzo 2010)

Se si esclude l'allevamento di avicoli, esercitato con modalità industriali per la maggior parte del numero di capi, la quota più alta di reddito prodotto in agricoltura deriva da olivicoltura e viticoltura, settori dove sono presenti numerose produzioni certificate. Questi 2 settori, insieme, rappresentano il 45% del reddito prodotto in agricoltura.

Nella successiva tabella sono riportati alcuni dati ed informazioni relative alla produzioni del D.O.P. Aprutino Pescarese per gli anni dal 2010 al 2014.

**Tabella 08 - Volumi di produzione D.O.P. Aprutino Pescarese: serie storica 2010 - 2014**

Campagna	Produzione di olio certificato	Produzione di olio autorizzato al confezionamento
	Litri	Litri
2010	297.107	73.198,40
2011	219.145	74.606,55
2012	138.374	68.287,00
2013	148.137	78.313,15
2014	20.626	13.506,25

Fonte: Organismo di Controllo – CCIAA di Chieti



**Tab. 09 - Evoluzione del numero delle aziende agricole nel periodo 1982/2010 e variazioni percentuali**

Territorio	Numero delle aziende agricole e variazioni %							Var % nell'intero periodo 1982 - 2010	Dimensione media (SAU / aziende) 2010
	Anno								
	1982	1990	Var %	2000	Var %	2010	Var %		
Abbateggio	133	108	-18,8	59	-45,4	49	-16,9	-63,2	8,77
Alanno	589	505	-14,3	402	-20,4	445	10,7	-24,4	3,67
Bolognano	187	157	-16,0	115	-26,8	115	0,0	-38,5	5,68
Brittoli	170	158	-7,1	80	-49,4	83	3,8	-51,2	6,37
Bussi sul Tirino	199	156	-21,6	102	-34,6	23	-77,5	-88,4	24,18
Cappelle sul Tavo	181	154	-14,9	112	-27,3	78	-30,4	-56,9	2,20
Caramanico Terme	270	189	-30,0	82	-56,6	102	24,4	-62,2	13,93
Carpineto della Nora	183	154	-15,8	126	-18,2	139	10,3	-24,0	9,19
Castiglione a Casauria	236	270	14,4	204	-24,4	151	-26,0	-36,0	3,72
Catignano	274	304	10,9	264	-13,2	226	-14,4	-17,5	4,86
Cepagatti	679	595	-12,4	684	15,0	443	-35,2	-34,8	3,17
Città Sant'Angelo	953	944	-0,9	963	2,0	724	-24,8	-24,0	5,55
Civitaquana	279	350	25,4	330	-5,7	293	-11,2	5,0	4,14
Civitella Casanova	474	447	-5,7	274	-38,7	344	25,5	-27,4	4,75
Collecervino	765	630	-17,6	871	38,3	606	-30,4	-20,8	5,04
Corvara	162	118	-27,2	80	-32,2	80	0,0	-50,6	9,21
Cugnoli	391	381	-2,6	267	-29,9	311	16,5	-20,5	3,16
Elice	387	380	-1,8	360	-5,3	255	-29,2	-34,1	2,69
Farindola	619	508	-17,9	238	-53,1	160	-32,8	-74,2	6,40
Lettomanoppello	234	262	12,0	110	-58,0	53	-51,8	-77,4	5,83
Loreto Aprutino	1043	1116	7,0	1221	9,4	981	-19,7	-5,9	4,09
Manoppello	760	637	-16,2	656	3,0	518	-21,0	-31,8	3,46
Montebello di Bertona	238	213	-10,5	147	-31,0	137	-6,8	-42,4	5,64
Moscufo	482	437	-9,3	504	15,3	421	-16,5	-12,7	3,26
Nocchiano	220	309	40,5	256	-17,2	234	-8,6	6,4	4,28
Penne	1105	1134	2,6	1120	-1,2	1037	-7,4	-6,2	5,76
Pescosansonesco	166	147	-11,4	112	-23,8	89	-20,5	-46,4	7,88
Pianella	990	993	0,3	1042	4,9	993	-4,7	0,3	3,58
Picciano	244	223	-8,6	194	-13,0	147	-24,2	-39,8	1,81
Pietranico	200	160	-20,0	119	-25,6	127	6,7	-36,5	5,35
Popoli	385	271	-29,6	82	-69,7	57	-30,5	-85,2	10,22
Roccamorice	149	123	-17,4	45	-63,4	28	-37,8	-81,2	28,82
Rosciano	514	502	-2,3	449	-10,6	447	-0,4	-13,0	3,52
Salle	73	57	-21,9	13	-77,2	14	7,7	-80,8	49,47
San Valentino in Abruzzo Citeriore	227	195	-14,1	150	-23,1	161	7,3	-29,1	3,39
Sant'Eufemia a Maiella	80	34	-57,5	20	-41,2	9	-55,0	-88,8	85,86
Scafa	164	194	18,3	114	-41,2	115	0,9	-29,9	2,73
Serramonacesca	178	170	-4,5	43	-74,7	93	116,3	-47,8	6,85
Spoltore	850	709	-16,6	693	-2,3	655	-5,5	-22,9	3,20
Tocco da Casauria	387	343	-11,4	433	26,2	350	-19,2	-9,6	2,70
Torre de' Passeri	99	79	-20,2	42	-46,8	54	28,6	-45,5	2,50
Turrivalignani	165	182	10,3	77	-57,7	95	23,4	-42,4	1,53
Vicoli	185	146	-21,1	136	-6,8	131	-3,7	-29,2	4,24
Villa Celiera	273	237	-13,2	159	-32,9	81	-49,1	-70,3	2,07
<b>Totale Area Leader</b>	<b>16542</b>	<b>15381</b>	<b>-7,0</b>	<b>13550</b>	<b>-11,9</b>	<b>11654</b>	<b>-14,0</b>	<b>-29,5</b>	<b>4,68</b>
<b>Provincia di Pescara</b>	<b>17.801</b>	<b>16.429</b>	<b>-7,7</b>	<b>14.445</b>	<b>-12,1</b>	<b>12.221</b>	<b>-15,4</b>	<b>-31,3</b>	<b>4,46</b>
<b>Regione Abruzzo</b>	<b>113.686</b>	<b>101.099</b>	<b>-11,1</b>	<b>76.629</b>	<b>-24,2</b>	<b>66.837</b>	<b>-12,8</b>	<b>-41,2</b>	<b>6,79</b>

Fonte: nostra elaborazione su dati Istat – Censimento dell'agricoltura 2010

Il ridimensionamento del settore primario non riguarda solo la SAU ma anche il numero di imprese. Dal 1982 al 2010 il numero delle imprese in area Leader si contrae sensibilmente senza che ciò si trasformi in un accrescimento della dimensione media aziendale che rimane assai contenuta attestandosi sui 5 ha. I dati evidenziano come la stragrande maggioranza delle aziende sia a conduzione diretta del coltivatore.

**Tab. 10 - Allevamenti e numero di capi: incidenza dei capi allevati in conduzione diretta del coltivatore sul totale**

Comune	Allevamento di capi bovini			Allevamento di capi ovini			Allevamento di capi suini			Allevamento di capi avicoli		
	conduzione diretta del coltivatore	Incidenza % sul totale	totale	conduzione diretta del coltivatore	Incidenza % sul totale	totale	conduzione diretta del coltivatore	Incidenza % sul totale	totale	conduzione diretta del coltivatore	Incidenza % sul totale	totale
Abbateggio	71	100,00	71	570	100,00	570	13	100,00	13	0	0,00	0
Alanno	713	87,70	813	498	100,00	498	87	100,00	87	420	100,00	420
Bolognano	20	100,00	20	50	100,00	50	0	0,00	0	0	0,00	0
Brittoli	185	100,00	185	82	100,00	82	7	100,00	7	395	100,00	395
Bussi sul Tirino	0	0,00	0	80	100,00	80	0	0,00	0	0	0,00	0
Cappelle sul Tavo	0	0,00	0	20	100,00	20	0	0,00	0	100	100,00	100
Caramanico Terme	404	100,00	404	624	73,85	845	194	100,00	194	0	0,00	0
Carpineto della Nora	281	100,00	281	852	100,00	852	135	100,00	135	0	0,00	0
Castiglione a Casauria	76	100,00	76	25	100,00	25	73	100,00	73	40	100,00	40
Catignano	228	100,00	228	463	100,00	463	7	100,00	7	28	100,00	28
Cepagatti	633	100,00	633	133	100,00	133	273	100,00	273	1.793	100,00	1.793
Città Sant'Angelo	349	94,07	371	280	98,25	285	79	79,00	100	131.174	99,87	131.339
Civitaquana	715	100,00	715	299	100,00	299	1.606	100,00	1.606	80	0,01	777.631
Civitella Casanova	314	100,00	314	520	100,00	520	4	100,00	4	50	100,00	50
Collecervino	593	100,00	593	707	100,00	707	399	99,50	401	387	91,92	421
Corvara	393	100,00	393	106	100,00	106	14	100,00	14	0	0,00	0
Cugnoli	246	100,00	246	469	100,00	469	91	100,00	91	1.786	100,00	1.786
Elice	92	100,00	92	362	100,00	362	46	100,00	46	31	100,00	31
Farindola	480	100,00	480	2.746	100,00	2.746	269	100,00	269	200	100,00	200
Letomanoppello	89	100,00	89	822	100,00	822	5	100,00	5	0	0,00	0
Loreto Aprutino	1.301	100,00	1.301	803	50,09	1.603	1.993	100,00	1.993	55.417	100,00	55.417
Manoppello	409	100,00	409	594	100,00	594	315	100,00	315	15.173	100,00	15.173
Montebello di Bertona	354	100,00	354	1.035	100,00	1.035	0	0,00	0	90	100,00	90
Moscufo	256	100,00	256	12	100,00	12	398	100,00	398	712	100,00	712
Nocciano	177	100,00	177	377	100,00	377	9	100,00	9	190	100,00	190
Penne	2.638	100,00	2.638	3.825	100,00	3.825	494	100,00	494	2.202	100,00	2.202
Pescosansonesco	88	100,00	88	450	100,00	450	0	0,00	0	0	0,00	0
Pianella	1.086	98,10	1.107	534	100,00	534	1.716	100,00	1.716	9.307	100,00	9.307
Picciano	15	100,00	15	30	100,00	30	1	100,00	1	35	100,00	35
Pietranico	221	100,00	221	379	100,00	379	130	100,00	130	197	100,00	197
Popoli	129	100,00	129	20	100,00	20	30	100,00	30	20	100,00	20
Roccamorice	3	100,00	3	565	100,00	565	182	100,00	182	30	100,00	30
Rosciano	733	100,00	733	504	100,00	504	0	0,00	0	13.399	100,00	13.399
Salle	59	100,00	59	153	100,00	153	903	50,08	1.803	0	0,00	0
San Valentino in Abruzzo Citeriore	89	55,28	161	64	100,00	64	26	100,00	26	125	100,00	125
Sant'Eufemia a Maiella	191	100,00	191	581	100,00	581	4	100,00	4	0	0,00	0
Scafa	104	100,00	104	29	100,00	29	0	0,00	0	0	0,00	0
Serramonacesca	44	100,00	44	2.200	100,00	2.200	60	100,00	60	0	0,00	0
Spoltore	219	100,00	219	299	100,00	299	23	100,00	23	146	100,00	146
Tocco da Casauria	161	85,19	189	85	33,33	255	39	79,59	49	2.105	99,06	2.125
Torre de' Passeri	0	0,00	0	60	100,00	60	0	0,00	0	0	0,00	0
Turrivalignani	25	100,00	25	47	100,00	47	2	100,00	2	50	100,00	50
Vicoli	228	100,00	228	308	100,00	308	8	100,00	8	1.435	100,00	1.435
Villa Celiera	64	100,00	64	152	100,00	152	0	0,00	0	0	0,00	0
<b>Area Leader</b>	<b>14.476</b>	<b>98,35</b>	<b>14.719</b>	<b>22.814</b>	<b>95,02</b>	<b>24.010</b>	<b>9.635</b>	<b>91,17</b>	<b>10.568</b>	<b>237.117</b>	<b>23,36</b>	<b>1.014.887</b>
<b>Provincia di Pescara</b>	<b>14.479</b>	<b>98,35</b>	<b>14.722</b>	<b>22.925</b>	<b>95,04</b>	<b>24.121</b>	<b>9.639</b>	<b>91,17</b>	<b>10.572</b>	<b>327.457</b>	<b>29,63</b>	<b>1.105.227</b>
<b>Regione Abruzzo</b>	<b>74.905</b>	<b>95,34</b>	<b>78.566</b>	<b>202.940</b>	<b>96,63</b>	<b>210.017</b>	<b>37.095</b>	<b>39,09</b>	<b>94.894</b>	<b>2.679.012</b>	<b>40,38</b>	<b>6.633.847</b>

Fonte: nostra elaborazione su dati Istat – Censimento dell'agricoltura 2010

Anche nel settore zootecnico, qui esaminato rispetto alle principali produzioni riscontrabili sul territorio, la quasi totalità di aziende è a conduzione diretta. Nel solo caso delle produzioni avicole si registra una prevalenza di aziende condotte con salariati. Non a caso è questo il settore zootecnico che, per ragioni produttive, obbliga l'imprenditore ad un'impostazione di tipo industriale.

**Tab. 11 - Forma di conduzione delle aziende agricole ed incidenza sul totale per tipologia**

Comune	Conduzione diretta del coltivatore	%	Conduzione con salariati	%	Altra forma di conduzione	%	Totale
Abbateggio	48	98,0	0	0,0	1	2,0	49
Alanno	442	99,3	3	0,7	0	0,0	445
Bolognano	113	98,3	2	1,7	0	0,0	115
Brittoli	82	98,8	0	0,0	1	1,2	83
Bussi sul Tirino	22	95,7	0	0,0	1	4,3	23
Cappelle sul Tavo	76	97,4	2	2,6	0	0,0	78
Caramanico Terme	100	98,0	1	1,0	1	1,0	102
Carpineto della Nora	138	99,3	0	0,0	1	0,7	139
Castiglione a Casauria	149	98,7	1	0,7	1	0,7	151
Catignano	224	99,1	1	0,4	1	0,4	226
Cepagatti	436	98,4	6	1,4	1	0,2	443
Città Sant'Angelo	707	97,7	13	1,8	4	0,6	724
Civitaquana	292	99,7	1	0,3	0	0,0	293
Civitella Casanova	343	99,7	0	0,0	1	0,3	344
Collecervino	601	99,2	4	0,7	1	0,2	606
Corvara	78	97,5	1	1,3	1	1,3	80
Cugnoli	310	99,7	0	0,0	1	0,3	311
Elice	255	100,0	0	0,0	0	0,0	255
Farindola	159	99,4	0	0,0	1	0,6	160
Lettomanoppello	53	100,0	0	0,0	0	0,0	53
Loreto Aprutino	971	99,0	10	1,0	0	0,0	981
Manoppello	518	100,0	0	0,0	0	0,0	518
Montebello di Bertona	137	100,0	0	0,0	0	0,0	137
Moscufo	407	96,7	14	3,3	0	0,0	421
Nocchiano	232	99,1	2	0,9	0	0,0	234
Penne	1.031	99,4	4	0,4	2	0,2	1.037
Pescosansonesco	88	98,9	0	0,0	1	1,1	89
Pianella	987	99,4	5	0,5	1	0,1	993
Picciano	147	100,0	0	0,0	0	0,0	147
Pietranico	127	100,0	0	0,0	0	0,0	127
Popoli	54	94,7	1	1,8	2	3,5	57
Roccamorice	27	96,4	0	0,0	1	3,6	28
Rosciano	441	98,7	6	1,3	0	0,0	447
Salle	12	85,7	0	0,0	2	14,3	14
San Valentino in Abruzzo Citeriore	157	97,5	3	1,9	1	0,6	161
Sant'Eufemia a Maiella	8	88,9	0	0,0	1	11,1	9
Scafa	112	97,4	3	2,6	0	0,0	115
Serramonacesca	93	100,0	0	0,0	0	0,0	93
Spoltore	646	98,6	9	1,4	0	0,0	655
Tocco da Casauria	346	98,9	4	1,1	0	0,0	350
Torre de' Passeri	54	100,0	0	0,0	0	0,0	54
Turrivalignani	94	98,9	1	1,1	0	0,0	95
Vicoli	131	100,0	0	0,0	0	0,0	131
Villa Celiera	81	100,0	0	0,0	0	0,0	81
<b>Area Leader</b>	<b>11.529</b>	<b>98,9</b>	<b>97</b>	<b>0,8</b>	<b>28</b>	<b>0,2</b>	<b>11.654</b>
<b>Provincia di Pescara</b>	<b>12.094</b>	<b>99,0</b>	<b>98</b>	<b>0,8</b>	<b>29</b>	<b>0,2</b>	<b>12.221</b>
<b>Regione Abruzzo</b>	<b>66.059</b>	<b>98,8</b>	<b>474</b>	<b>0,7</b>	<b>304</b>	<b>0,5</b>	<b>66.837</b>

Fonte: nostra elaborazione su dati Istat – Censimento dell'agricoltura 2010

I dati proposti in tabella confermano le riflessioni fatte finora sul tipo di conduzione che è quasi totalmente svolta direttamente dal conducente.

**Tab. 12 - Numero di conduttori per classe di età: incidenza di ogni classe di età sul totale**

Comune	Fino a 39 anni su totale %	40 - 59 anni su totale %	60 ed oltre sul totale %
Abbatteggio	14,29	36,73	48,98
Alanno	6,29	38,88	54,83
Bolognano	2,61	33,04	64,35
Brittoli	4,82	28,92	66,27
Bussi sul Tirino	0,00	52,17	47,83
Cappelle sul Tavo	5,13	33,33	61,54
Caramanico Terme	11,76	48,04	40,20
Carpineto della Nora	7,91	32,37	59,71
Castiglione a Casauria	6,62	34,44	58,94
Catignano	9,29	35,84	54,87
Cepagatti	6,77	37,02	56,21
Città Sant'Angelo	10,36	40,19	49,45
Civitaquana	4,78	39,25	55,97
Civitella Casanova	5,52	33,43	61,05
Collecorvino	8,09	42,24	49,67
Corvara	8,75	45,00	46,25
Cugnoli	7,07	39,87	53,05
Elice	5,10	42,75	52,16
Farindola	5,63	34,38	60,00
Lettomanoppello	3,77	43,40	52,83
Loreto Aprutino	7,95	39,96	52,09
Manoppello	5,98	39,38	54,63
Montebello di Bertona	5,84	34,31	59,85
Moscufo	7,60	40,38	52,02
Nocciano	7,69	38,89	53,42
Penne	8,00	41,08	50,92
Pescosansonesco	7,87	39,33	52,81
Pianella	8,26	45,32	46,42
Picciano	7,48	37,41	55,10
Pietranico	9,45	44,09	46,46
Popoli	5,26	50,88	43,86
Roccamorice	7,14	50,00	42,86
Rosciano	8,28	41,61	50,11
Salle	7,14	71,43	21,43
San Valentino in Abruzzo Citeriore	6,21	49,07	44,72
Sant'Eufemia a Maiella	22,22	44,44	33,33
Scafa	6,09	35,65	58,26
Serramonacesca	3,23	29,03	67,74
Spoltore	5,80	40,46	53,74
Tocco da Casauria	5,71	35,71	58,57
Torre de' Passeri	0,00	29,63	70,37
Turrivalignani	7,37	41,05	51,58
Vicoli	9,16	32,82	58,02
Villa Celiera	1,23	33,33	65,43
<b>Area Leader</b>	<b>7,25</b>	<b>39,79</b>	<b>52,96</b>
<b>Provincia di Pescara</b>	<b>7,11</b>	<b>39,24</b>	<b>53,65</b>
<b>Regione Abruzzo</b>	<b>7,16</b>	<b>40,13</b>	<b>52,71</b>

Fonte: nostra elaborazione su dati Istat – Censimento dell'agricoltura 2010

L'analisi rispetto all'età dei conduttori d'azienda ci dice come più della metà degli attuali sia ultra sessantenne e come le nuove generazioni rappresentino appena il 7,35% del totale.

**Tab. 13 - Altre attività remunerative connesse alle aziende**

Comune	Agriturismo	Attività ricreative e sociali	Fattorie didattiche	Artigianato	Prima lavorazione dei prodotti agricoli	Trasformazione di prodotti vegetali	Trasformazione di prodotti animali	Produzione di energia rinnovabile
Abbateggio	3	1	2	0	1	2	0	0
Alanno	2	0	0	0	0	0	0	0
Bolognano	0	0	0	1	0	1	0	0
Caramanico Terme	5	1	1	0	2	2	1	0
Carpineto della Nora	5	0	0	0	0	0	1	0
Castiglione a Casauria	1	0	0	0	1	1	0	0
Catignano	0	0	0	0	1	1	0	0
Cepagatti	1	0	0	0	1	0	0	0
Città Sant'Angelo	13	0	3	0	5	4	1	0
Civitaquana	1	0	0	0	0	1	2	0
Civitella Casanova	0	0	0	0	0	1	0	0
Collecervino	3	0	0	0	3	3	1	0
Corvara	2	0	0	0	0	1	0	0
Cugnoli	2	1	1	0	0	0	1	0
Elice	3	0	0	1	1	4	2	0
Farindola	2	0	0	0	1	0	2	1
Lettomanoppello	0	0	0	0	0	0	1	0
Loreto Aprutino	9	1	0	0	3	8	3	2
Manoppello	7	0	0	0	1	0	0	0
Montebello di Bertona	2	0	0	0	0	0	0	0
Moscufo	4	1	0	0	0	1	2	0
Nocciano	3	0	0	0	0	2	0	0
Penne	15	3	3	0	3	4	51	1
Pescosansonesco	0	0	0	0	0	0	1	0
Pianella	6	0	0	0	1	3	5	1
Picciano	1	0	0	0	0	0	0	0
Pietranico	1	0	0	0	0	0	0	0
Popoli	0	0	0	0	0	0	1	1
Roccamorice	4	0	0	0	0	0	0	0
Rosciano	1	0	0	0	0	1	1	0
San Valentino in Abruzzo Citeriore	1	0	0	0	0	1	0	0
Sant'Eufemia a Maiella	0	0	0	0	0	0	1	0
Scafa	1	0	0	0	0	0	0	0
Serramonacesca	0	0	0	0	0	0	2	0
Spoltore	3	0	0	1	0	0	0	0
Tocco da Casauria	5	0	0	0	0	1	1	0
Vicoli	1	1	1	0	1	1	2	0
<b>Area Leader</b>	<b>107</b>	<b>9</b>	<b>11</b>	<b>3</b>	<b>25</b>	<b>43</b>	<b>82</b>	<b>6</b>
<b>Provinciadi Pescara</b>	<b>108</b>	<b>10</b>	<b>11</b>	<b>3</b>	<b>26</b>	<b>45</b>	<b>82</b>	<b>6</b>
<b>Regione Abruzzo</b>	<b>540</b>	<b>65</b>	<b>60</b>	<b>7</b>	<b>157</b>	<b>356</b>	<b>356</b>	<b>30</b>

Fonte: nostra elaborazione su dati Istat – Censimento dell'agricoltura 2010

Lo sviluppo sempre maggiore della multifunzionalità nelle imprese che indirizza l'azienda verso forme più complesse ed articolate dal punto di vista produttivo è il modo in cui le imprese agricole si difendono dalla marginalizzazione cui le costringe il mercato.

Questo è un altro fenomeno importante sul quale si articola la SSL di questo PSL.



**Tab. 14 - Aziende con allevamenti biologici certificati e superficie biologica**

<b>Comune</b>	0,01 - 0,99 ettari	1-1,99 ettari	2-2,99 ettari	3-4,99 ettari	5-9,99 ettari	10-19,99 ettari	20-29,99 ettari	30-49,99 ettari	50-99,99 ettari	100 ettari e più	totale
Carpineto della Nora	0	0	0	1	0	0	0	1	0	0	2
Città Sant'Angelo	0	0	0	1	0	0	0	0	0	0	1
Civitella Casanova	0	0	0	1	0	0	0	0	0	0	1
Cugnoli	0	0	0	0	0	1	0	0	0	0	1
Farindola	0	0	0	0	0	0	0	0	0	1	1
Loreto Aprutino	0	0	0	0	1	1	0	0	0	0	2
Manoppello	0	0	0	0	0	1	0	1	0	0	2
Montebello di Bertona	0	0	0	0	0	0	1	0	0	0	1
Penne	0	0	0	0	1	2	0	0	0	1	4
<b>Area Leader</b>	<b>0</b>	<b>0</b>	<b>0</b>	<b>3</b>	<b>2</b>	<b>5</b>	<b>1</b>	<b>2</b>	<b>0</b>	<b>2</b>	<b>15</b>
<b>Provinciadi Pescara</b>	<b>0</b>	<b>0</b>	<b>0</b>	<b>3</b>	<b>2</b>	<b>5</b>	<b>1</b>	<b>2</b>	<b>0</b>	<b>2</b>	<b>15</b>
<b>Regione Abruzzo</b>	<b>1</b>	<b>2</b>	<b>2</b>	<b>19</b>	<b>42</b>	<b>59</b>	<b>24</b>	<b>23</b>	<b>22</b>	<b>35</b>	<b>229</b>

Fonte: nostra elaborazione su dati Istat – Censimento dell'agricoltura 2010

La coltura condotta con metodo biologico è in crescita perché si riscontra un favore sempre maggiore da parte del mercato. La tabella riporta i dati di questo settore in Regione, Provincia ed Area Leader.

**Tab. 15 - Superficie territoriale boscata**

COMUNE	Superficie totale (HA)	Superficie forestale %	Bosco (HA)	Superficie non boscata (HA)	Alberi (HA)	Piantaggioni (HA)	Totale superficie forestale
Abbateggio	1540,00	50,58	641,91	112,8	24,19	0	778,90
Alanno	3253,00	13,17	212,56	16,37	199,65	0	428,58
Bolognano	1696,00	30,71	372,63	33,97	114,22	0	520,82
Brittoli	1599,00	54,69	565,52	219,76	89,17	0	874,45
Bussi sul Tirino	2591,00	60,38	1249,56	214,79	100,16	0	1.564,51
Cappelle sul Tavo	541,00	3,09	16,71	0	0	0	16,71
Caramanico Terme	8499,00	52,26	3876,93	430,21	134,39	0	4.441,53
Carpineto della Nora	2408,00	54,68	1200,22	66,52	50,01	0	1.316,75
Castiglione a Casauria	1657,00	58,04	653,07	223,08	85,64	0	961,79
Catignano	1703,00	11,06	61,15	22,91	104,28	0	188,34
Cepagatti	3082,00	10,35	177,07	21,32	120,51	0	318,90
Città Sant'Angelo	6202,00	9,84	291,86	169,15	149,08	0	610,09
Civitaquana	2188,00	15,58	188,09	95,65	57,22	0	340,96
Civitella Casanova	3110,00	30,75	771,96	88,92	95,45	0	956,33
Collecervino	3199,00	7,89	171,72	12,07	68,51	0	252,30
Corvara	1373,00	40,16	448,05	76,93	26,36	0	551,34
Cugnoli	1596,00	14,73	133,13	26,04	75,99	0	235,16
Elice	1431,00	19,63	115,37	88,44	77,05	0	280,86
Farindola	4547,00	58,06	2561,15	43,44	35,3	0	2.639,89
Lettomanoppello	1507,00	45,77	618,36	49,4	21,99	0	689,75
Loreto Aprutino	5950,00	10,78	360,42	32,57	248,51	0	641,50
Manoppello	3926,00	25,19	709,05	100,25	179,76	0	989,06
Montebello di Bertona	2150,00	40,80	759,21	55,62	37,99	24,35	877,17
Moscufo	2026,00	10,99	88,86	18,19	102,45	13,21	222,71
Nocciano	1376,00	1,91	0	0	26,31	0	26,31
Penne	9120,00	16,85	1169,36	94,61	226,71	46,02	1.536,70
Pescosansonesco	1835,00	65,14	911,72	218,41	65,14	0	1.195,27
Pianella	4705,00	4,30	28,01	22,84	151,25	0	202,10
Picciano	756,00	25,48	162,51	21,7	8,43	0	192,64
Pietranico	1477,00	26,91	222,23	118,02	57,21	0	397,46
Popoli	3504,00	51,81	1283,81	469,22	62,26	0	1.815,29
Roccamorice	2506,00	46,56	1111,96	7,15	47,57	0	1.166,68
Rosciano	2779,00	11,93	302,55	3,18	25,68	0	331,41
Salle	2180,00	51,40	975,91	144,57	0	0	1.120,48
San Valentino in Abruzzo Citeriore	4042,00	40,88	1482,54	109,77	59,91	0	1.652,22
Sant'Eufemia a Maiella	1640,00	36,09	411,56	37,44	142,94	0	591,94
Scafa	1034,00	26,53	195,99	3,31	75,05	0	274,35
Serramonacesca	2389,00	63,09	1298,56	159,97	48,63	0	1.507,16
Spoltore	3701,00	8,04	122,31	0	164,39	10,7	297,40
Tocco da Casauria	2967,00	58,88	1430,17	234,68	82,01	0	1.746,86
Torre de' Passeri	592,00	25,79	50,93	4,71	97,02	0	152,66
Turrivalignani	611,00	43,46	181,77	75,74	8,03	0	265,54
Vicoli	933,00	44,89	331,62	20,59	66,64	0	418,85
Villa Celiera	1318,00	46,42	500,26	43,21	68,33	0	611,80
<b>Area Leader</b>	<b>117.239,00</b>	<b>30,88</b>	<b>28.418,33</b>	<b>4.007,52</b>	<b>3.681,39</b>	<b>94,28</b>	<b>36.201,52</b>
<b>Provinciadi Pescara</b>	<b>123.032,00</b>	<b>59,41</b>	<b>28.578,18</b>	<b>4.032,90</b>	<b>3.841,44</b>	<b>94,28</b>	<b>73.093,34</b>
<b>Regione Abruzzo</b>	<b>1.083.184,00</b>	<b>37,96</b>	<b>348.888,64</b>	<b>27.005,23</b>	<b>33.904,95</b>	<b>1.359,24</b>	<b>411.158,06</b>

Fonte: nostra elaborazione su dati Istat – Censimento dell'agricoltura 2010

La superficie forestale in area Leader rappresenta il 30% circa del totale e copre la parte più interna e montana del territorio.

## ➤ Industria manifatturiera e artigianato

**Tab. 16 - Numero attività ed addetti del settore manifatturiero. Variazioni 2001/2011**

Comune	attività manifatturiere					
	numero unità attive		numero addetti		Variazione percentuale	
	2001	2011	2001	2011	unità attive	addetti
Abbatteggio	2	1	3	1	-50,0	-66,7
Alanno	33	41	856	874	24,2	2,1
Bolognano	18	11	131	91	-38,9	-30,5
Brittoli	4	4	5	9	0,0	80,0
Bussi sul Tirino	15	13	557	164	-13,3	-70,6
Cappelle sul Tavo	69	69	390	336	0,0	-13,8
Caramanico Terme	10	7	21	26	-30,0	23,8
Carpineto della Nora	6	8	10	14	33,3	40,0
Castiglione a Casauria	8	6	110	234	-25,0	112,7
Catignano	12	13	54	46	8,3	-14,8
Cepagatti	134	129	1.127	851	-3,7	-24,5
Città Sant'Angelo	115	111	865	601	-3,5	-30,5
Civitaquana	20	17	128	80	-15,0	-37,5
Civitella Casanova	20	19	75	63	-5,0	-16,0
Collecervino	68	78	591	413	14,7	-30,1
Corvara	0	2	0	2	0,0	0,0
Cugnoli	15	15	145	72	0,0	-50,3
Elice	30	22	182	116	-26,7	-36,3
Farindola	6	7	10	14	16,7	40,0
Lettomanoppello	19	14	97	48	-26,3	-50,5
Loreto Aprutino	71	68	509	384	-4,2	-24,6
Manoppello	58	62	713	740	6,9	3,8
Montebello di Bertona	5	1	187	4	-80,0	-97,9
Moscufo	42	38	297	325	-9,5	9,4
Nocciano	25	15	186	147	-40,0	-21,0
Penne	74	66	1.335	1.127	-10,8	-15,6
Pescosansonesco	3	5	11	10	66,7	-9,1
Pianella	62	84	696	420	35,5	-39,7
Picciano	13	12	120	66	-7,7	-45,0
Pietranico	4	1	9	2	-75,0	-77,8
Popoli	30	25	174	238	-16,7	36,8
Roccamorice	3	2	3	3	-33,3	0,0
Rosciano	40	47	347	318	17,5	-8,4
Salle	7	2	22	5	-71,4	-77,3
San Valentino in Abruzzo Citeriore	15	18	116	174	20,0	50,0
Sant'Eufemia a Maiella	3	3	15	17	0,0	13,3
Scafa	54	41	434	219	-24,1	-49,5
Serramonacesca	4	2	7	5	-50,0	-28,6
Spoltore	147	130	758	572	-11,6	-24,5
Tocco da Casauria	41	34	572	374	-17,1	-34,6
Torre de' Passeri	33	32	170	127	-3,0	-25,3
Turrivalignani	8	7	181	11	-12,5	-93,9
Vicoli	2	4	6	21	100,0	250,0
Villa Celiera	6	5	8	12	-16,7	50,0
<b>Area Leader</b>	<b>1.354</b>	<b>1.291</b>	<b>12.233</b>	<b>9.376</b>	<b>-4,7</b>	<b>-23,4</b>
<b>Provincia di Pescara</b>	<b>2.614</b>	<b>2.307</b>	<b>17.845</b>	<b>13.642</b>	<b>-11,7</b>	<b>-23,6</b>
<b>Regione Abruzzo</b>	<b>12.306</b>	<b>10.837</b>	<b>116.727</b>	<b>91.371</b>	<b>-11,9</b>	<b>-21,7</b>

Fonte: nostra elaborazione su dati Istat – Censimento dell'industria e dei servizi 2011

Il dato sulla forte diminuzione di unità locali del manifatturiero tra il 2001 ed il 2011 disegna uno scenario di crisi, assai preoccupante in considerazione della diminuzione di addetti che nello stesso periodo è più del doppio rispetto alle unità locali.

**Tab. 17 - Numero attività ed addetti del settore delle costruzioni. Variazioni 2001/2001**

Comuni	Costruzioni					
	numero unità attive		numero addetti		Variazione	
	2001	2011	2001	2011	unità attive	addetti
Abbateggio	6	7	14	36	16,7	157,1
Alanno	41	46	123	101	12,2	-17,9
Bolognano	12	14	78	29	16,7	-62,8
Brittoli	8	10	13	15	25,0	15,4
Bussi sul Tirino	15	10	72	23	-33,3	-68,1
Cappelle sul Tavo	35	47	120	138	34,3	15,0
Caramanico Terme	25	34	76	63	36,0	-17,1
Carpineto della Nora	7	11	7	16	57,1	128,6
Castiglione a Casauria	6	6	15	13	0,0	-13,3
Catignano	16	13	22	30	-18,8	36,4
Cepagatti	94	106	379	225	12,8	-40,6
Città Sant'Angelo	110	164	353	512	49,1	45,0
Civitaquana	13	13	29	23	0,0	-20,7
Civitella Casanova	25	37	71	108	48,0	52,1
Collecervino	85	82	252	215	-3,5	-14,7
Corvara	0	1	0	1	0,0	0,0
Cugnoli	22	17	49	47	-22,7	-4,1
Elice	28	45	106	119	60,7	12,3
Farindola	8	14	14	26	75,0	85,7
Lettomanoppello	20	30	63	72	50,0	14,3
Loreto Aprutino	81	105	248	252	29,6	1,6
Manoppello	46	45	147	95	-2,2	-35,4
Montebello di Bertona	7	9	19	29	28,6	52,6
Moscufo	23	44	92	82	91,3	-10,9
Nocciano	21	24	62	46	14,3	-25,8
Penne	120	143	459	415	19,2	-9,6
Pescosansonesco	5	5	12	8	0,0	-33,3
Pianella	75	95	194	265	26,7	36,6
Picciano	21	18	45	29	-14,3	-35,6
Pietranico	1	1	2	2	0,0	0,0
Popoli	56	50	131	134	-10,7	2,3
Roccamorice	8	7	20	11	-12,5	-45,0
Rosciano	25	44	72	104	76,0	44,4
Salle	6	6	14	20	0,0	42,9
San Valentino in Abruzzo Citeriore	9	13	33	31	44,4	-6,1
Sant'Eufemia a Maiella	2	5	5	12	150,0	140,0
Serramonacesca	7	4	16	4	-42,9	-75,0
Tocco da Casauria	25	31	61	55	24,0	-9,8
Torre de' Passeri	22	33	73	107	50,0	46,6
Turrivalignani	6	9	16	25	50,0	56,3
Vicoli	2	4	3	5	100,0	66,7
Villa Celiera	13	11	26	24	-15,4	-7,7
<b>Area Leader</b>	<b>1.157</b>	<b>1.413</b>	<b>3.606</b>	<b>3.567</b>	<b>22,1</b>	<b>-1,1</b>
<b>Provincia di Pescara</b>	<b>2.659</b>	<b>3.297</b>	<b>9.008</b>	<b>8.708</b>	<b>24,0</b>	<b>-3,3</b>
<b>Regione Abruzzo</b>	<b>12.365</b>	<b>15.352</b>	<b>38.167</b>	<b>38.607</b>	<b>24,2</b>	<b>1,2</b>

Fonte: nostra elaborazione su dati Istat – Censimento dell'industria e dei servizi 2011

Persino il settore delle costruzioni che pure vede aumentare le unità attive segna una contrazione di addetti segno di un processo di ridimensionamento delle dimensioni aziendali.

**Tab. 18 - Indice di specializzazione delle attività manifatturiere<sup>1</sup>**

Comuni	Indice di specializzazione del settore manifatturiero
Abbateggio	
Alanno	2,82
Bolognano	1,34
Brittoli	
Bussi sul Tirino	1,73
Cappelle sul Tavo	1,56
Caramanico Terme	0,27
Carpineto della Nora	
Castiglione a Casauria	2,95
Catignano	1,07
Cepagatti	1,16
Città Sant'Angelo	0,52
Civitaquana	2,11
Civitella Casanova	1,19
Collecorvino	1,67
Corvara	
Cugnoli	0,94
Elice	1,07
Farindola	
Lettomanoppello	0,76
Loreto Aprutino	0,89
Manoppello	2,01
Montebello di Bertona	2,48
Moscufo	1,99
Nocciano	1,74
Penne	1,76
Pescosansonesco	
Pianella	1,24
Picciano	1,49
Pietranico	
Popoli	0,97
Roccamorice	
Rosciano	1,76
Salle	
San Valentino in Abruzzo Citeriore	
Sant'Eufemia a Maiella	0,92
Scafa	1,31
Serramonacesca	
Spoltore	0,56
Tocco da Casauria	2,51
Torre de' Passeri	0,8
Turrivalignani	0,32
Vicoli	
Villa Celiera	

Fonte: nostra elaborazione su dati Istat – Censimento dell'industria e dei servizi 2011

La tabella sull'indice di specializzazione segnala in quali comuni le attività manifatturiere sono più o meno presenti.

<sup>1</sup> Rapporto tra quota addetti manifatturieri alle Unità Locali del comune con almeno 150 addetti totali su quota Italia

➤ **Servizi**
**Tab. 19 - Numero attività ed addetti del settore commercio. Variazioni 2001/2011**

Comune	unità locali delle imprese					
	commercio all'ingrosso e al dettaglio riparazione di autoveicoli e motocicli					
	numero unità attive		numero addetti		Variazione percentuale	
	2001	2011	2001	2011	unità attive	addetti
Abbateggio	5	5	5	5	0,0	0,0
Alanno	70	56	145	104	-20,0	-28,3
Bolognano	14	13	47	26	-7,1	-44,7
Brittoli	5	3	5	3	-40,0	-40,0
Bussi sul Tirino	56	45	83	83	-19,6	0,0
Cappelle sul Tavo	90	73	169	140	-18,9	-17,2
Caramanico Terme	47	43	91	59	-8,5	-35,2
Carpineto della Nora	15	14	16	28	-6,7	75,0
Castiglione a Casauria	16	16	29	29	0,0	0,0
Catignano	39	31	58	47	-20,5	-19,0
Cepagatti	224	259	689	827	15,6	20,0
Città Sant'Angelo	335	456	1.285	1.750	36,1	36,2
Civitaquana	24	19	40	41	-20,8	2,5
Civitella Casanova	29	27	36	31	-6,9	-13,9
Collecervino	94	97	206	192	3,2	-6,8
Corvara	3	3	3	3	0,0	0,0
Cugnoli	23	25	30	34	8,7	13,3
Elice	32	48	49	132	50,0	169,4
Farindola	20	15	25	17	-25,0	-32,0
Lettomanoppello	40	33	51	48	-17,5	-5,9
Loreto Aprutino	153	140	258	252	-8,5	-2,3
Manoppello	100	122	201	262	22,0	30,3
Montebello di Bertona	15	10	17	12	-33,3	-29,4
Moscufo	46	53	79	99	15,2	25,3
Nocchiano	20	27	31	51	35,0	64,5
Penne	233	236	390	526	1,3	34,9
Pescosansonesco	5	5	5	7	0,0	40,0
Pianella	137	164	279	315	19,7	12,9
Picciano	20	14	32	22	-30,0	-31,3
Pietranico	9	7	11	11	-22,2	0,0
Popoli	136	133	307	296	-2,2	-3,6
Roccamorice	15	14	20	24	-6,7	20,0
Rosciano	52	58	98	93	11,5	-5,1
Salle	3	1	3	1	-66,7	-66,7
San Valentino in Abruzzo Citeriore	33	39	47	76	18,2	61,7
Sant'Eufemia a Maiella	4	7	5	7	75,0	40,0
Scafa	69	70	132	153	1,4	15,9
Serramonacesca	11	20	14	26	81,8	85,7
Spoltore	410	453	768	1.149	10,5	49,6
Tocco da Casauria	73	70	181	170	-4,1	-6,1
Torre de' Passeri	82	79	138	169	-3,7	22,5
Turrivalignani	14	15	63	82	7,1	30,2
Vicoli	5	2	5	2	-60,0	-60,0
Villa Celiera	11	10	12	10	-9,1	-16,7
<b>Area Leader</b>	<b>2.837</b>	<b>3.030</b>	<b>6.158</b>	<b>7.414</b>	<b>6,8</b>	<b>20,4</b>
<b>Provincia di Pescara</b>	<b>8.002</b>	<b>8.259</b>	<b>17.719</b>	<b>19.120</b>	<b>3,2</b>	<b>7,9</b>
<b>Regione Abruzzo</b>	<b>29.949</b>	<b>29.801</b>	<b>63.024</b>	<b>70.832</b>	<b>-0,5</b>	<b>12,4</b>

Fonte: nostra elaborazione su dati Istat – Censimento dell'industria e dei servizi 2011

Il settore del commercio, in area Leader, seppure in maniera non omogenea si dimostra in crescita sia in termini di unità locali che di addetti.

**Tab. 20 - Sanità e istruzione: unità locali ed addetti 2011 di istituzioni pubbliche e imprese**

Comuni	Istituzioni pubbliche				Imprese				Totale			
	Sanità e assistenza		Istruzione		Sanità e assistenza		Istruzione		Sanità e assistenza		Istruzione	
	numero unità attive	numero addetti	numero unità attive	numero addetti	numero unità attive	numero addetti	numero unità attive	numero addetti	numero unità attive	numero addetti	numero unità attive	numero addetti
	2011		2011		2011		2011		2011		2011	
Abbateggio	0	0	1	3	0	0	0	0	0	0	1	3
Alanno	0	0	7	102	9	81	0	0	9	81	7	102
Bolognano	0	0	4	22	3	4	0	0	3	4	4	22
Brittoli	0	0	0	0	0	0	0	0	0	0	0	0
Bussi sul Tirino	1	0	3	29	7	8	1	2	8	8	4	31
Cappelle sul Tavo	0	0	2	57	10	19	0	0	10	19	2	57
Caramanico Terme	1	0	3	25	4	5	0	0	5	5	3	25
Carpineto della Nora	0	0	2	3	1	2	0	0	1	2	2	3
Castiglione a Casauria	0	0	1	4	0	0	0	0	0	0	1	4
Catignano	1	1	3	25	4	4	0	0	5	5	3	25
Cepagatti	1	13	9	205	39	62	1	2	40	75	10	207
Città Sant'Angelo	1	52	10	262	52	699	9	11	53	751	19	273
Civitaquana	0	0	3	23	3	3	0	0	3	3	3	23
Civitella Casanova	1	3	4	54	6	6	1	1	7	9	5	55
Collecervino	0	0	5	86	14	16	1	2	14	16	6	88
Corvara	0	0	0	0	0	0	0	0	0	0	0	0
Cugnoli	0	0	3	35	4	4	0	0	4	4	3	35
Elice	0	0	3	31	1	1	0	0	1	1	3	31
Farindola	0	0	3	16	3	4	0	0	3	4	3	16
Lettomanoppello	0	0	3	27	5	9	0	0	5	9	3	27
Loreto Aprutino	1	7	6	111	20	28	1	1	21	35	7	112
Manoppello	1	0	5	74	20	29	2	2	21	29	7	76
Montebello di Bertona	0	0	2	8	3	3	0	0	3	3	2	8
Moscufo	0	0	3	42	13	15	1	1	13	15	4	43
Nocciano	0	0	3	23	3	3	0	0	3	3	3	23
Penne	3	351	10	339	46	64	3	4	49	415	13	343
Pescosansonesco	0	0	2	7	0	0	0	0	0	0	2	7
Pianella	1	5	7	93	23	30	0	0	24	35	7	93
Picciano	0	0	2	10	1	1	0	0	1	1	2	10
Pietranico	0	0	0	0	1	1	0	0	1	1	0	0
Popoli	3	309	7	112	23	27	0	0	26	336	7	112
Roccamorice	0	0	3	17	3	5	1	1	3	5	4	18
Rosciano	0	0	3	44	10	11	0	0	10	11	3	44
Salle	0	0	0	0	1	1	0	0	1	1	0	0
San Valentino in Abruzzo Citeriore	1	17	3	23	4	5	0	0	5	22	3	23
Sant'Eufemia a Maiella	0	0	0	0	0	0	0	0	0	0	0	0
Scafa	1	52	4	62	11	21	1	1	12	73	5	63
Serramonacesca	0	0	0	0	2	2	0	0	2	2	0	0
Spoltore	1	8	9	221	84	143	10	15	85	151	19	236
Tocco da Casauria	1	61	3	33	4	4	0	0	5	65	3	33
Torre de' Passeri	1	3	4	85	12	21	1	2	13	24	5	87
Turrivalignani	0	0	2	10	3	4	0	0	3	4	2	10
Vicoli	0	0	0	0	1	1	0	0	1	1	0	0
Villa Celiera	0	0	1	3	2	2	0	0	2	2	1	3
<b>Area Leader</b>	<b>20</b>	<b>882</b>	<b>148</b>	<b>2326</b>	<b>455</b>	<b>1348</b>	<b>33</b>	<b>45</b>	<b>475</b>	<b>2230</b>	<b>181</b>	<b>2371</b>
<b>Provincia di Pescara</b>	<b>37</b>	<b>3368</b>	<b>256</b>	<b>6308</b>	<b>1619</b>	<b>3473</b>	<b>165</b>	<b>316</b>	<b>1656</b>	<b>6841</b>	<b>421</b>	<b>6624</b>

Fonte: nostra elaborazione su dati Istat – Censimento dell'industria e dei servizi 2011

La precedente tabella evidenzia, su base comunale, la distribuzione dell'offerta complessiva (pubblico più privato) dei servizi di sanità ed istruzione di cui godono i cittadini dell'area. I servizi sanitari si concentrano prevalentemente nell'area costiera, risultano penalizzate le aree più interne.

**Tab. 21 Numero attività ed addetti del settore alloggio e ristorazione. Variazioni 2001/2011<sup>2</sup>**

Comune	alloggio						attività dei servizi di ristorazione					
	numero		numero		Variazione		numero		numero		Variazione	
	2001	2011	2001	2011	unità attive	addetti	2001	2011	2001	2011	unità attive	addetti
Abbateggio	2	6	5	13			1	4	1	7		
Alanno	3	2	16	13			12	20	21	45		
Bolognano	1	2	1	2			7	8	8	21		
Brittoli	0	0	0	0			3	2	6	2		
Bussi sul Tirino	0	0	0	0			13	13	18	25		
Cappelle sul Tavo	0	0	0	0			9	16	17	58		
Caramanico Terme	16	18	52	33			17	21	28	66		
Carpineto della Nora	0	1	0	1			5	5	8	8		
Castiglione a Casauria	0	0	0	0			1	2	1	3		
Catignano	0	0	0	0			5	4	8	7		
Cepagatti	1	1	4	5			32	55	107	188		
Città Sant'Angelo	16	14	88	85			66	75	244	420		
Civitaquana	0	1	0	1			6	5	8	13		
Civitella Casanova	0	0	0	0			15	19	24	53		
Collecervino	0	0	0	0			17	28	35	92		
Corvara	1	1	1	1			0	1	0	1		
Cugnoli	0	0	0	0			4	5	5	21		
Elice	0	0	0	0			10	9	21	32		
Farindola	1	1	2	30			9	8	17	25		
Lettomanoppello	0	0	0	0			14	13	25	29		
Loreto Aprutino	4	5	60	39			30	37	58	152		
Manoppello	1	7	2	12			19	33	40	113		
Montebello di Bertona	0	1	0	1			4	7	6	15		
Moscufo	1	3	1	3			8	17	14	66		
Nocchiano	0	1	0	1			7	7	10	14		
Penne	6	6	20	8			47	56	84	182		
Pescosansonesco	0	1	0	4			3	4	3	5		
Pianella	1	2	1	16			24	40	48	112		
Picciano	0	1	0	0			6	9	10	31		
Pietranico	1	1	1	1			2	3	5	7		
Popoli	1	2	7	7			22	34	73	104		
Roccamorice	0	1	0	0			5	5	19	10		
Rosciano	0	1	0	1			8	17	17	47		
Salle	0	0	0	0			1	1	1	1		
San Valentino in Abruzzo Citeriore	3	4	9	26			8	9	16	38		
Sant'Eufemia a Maiella	6	3	10	5			3	5	3	11		
Scafa	3	1	6	1			10	15	22	47		
Serramonacesca	1	1	1	2			3	3	5	6		
Spoltore	0	4	0	24			38	60	126	233		
Tocco da Casauria	1	1	1	1			10	14	22	31		
Torre de' Passeri	2	1	3	1			5	16	8	38		
Turrivalignani	1	2	6	19			7	7	21	17		
Vicoli	0	0	0	0			2	2	3	5		
Villa Celiera	2	0	2	0			6	5	7	13		
<b>Area Leader</b>	<b>75</b>	<b>96</b>	<b>299</b>	<b>356</b>	<b>128,0%</b>	<b>119,1%</b>	<b>524</b>	<b>719</b>	<b>1.223</b>	<b>2.414</b>	<b>37,21</b>	<b>97,38</b>
<b>Provincia di Pescara</b>	<b>138</b>	<b>171</b>	<b>735</b>	<b>1.017</b>	<b>123,9%</b>	<b>138,4%</b>	<b>1.121</b>	<b>1.709</b>	<b>3.297</b>	<b>5.982</b>	<b>52,45</b>	<b>81,44</b>
<b>Regione Abruzzo</b>	<b>1.106</b>	<b>1.247</b>	<b>3.579</b>	<b>5.031</b>	<b>112,7%</b>	<b>140,6%</b>	<b>5.401</b>	<b>7.472</b>	<b>13.263</b>	<b>23.312</b>	<b>38,34</b>	<b>75,77</b>

Fonte: nostra elaborazione su dati Istat – Censimento dell'industria e dei servizi 2011

<sup>2</sup> Si è scelto di non proporre le variazioni percentuali riferite ai comuni in quanto generalmente poco significative.



Dove si registra una crescita sia di unità locali che di addetti, superiore a quella regionale, è nel caso dei servizi di alloggio e ristorazione. Ciò è sintomo di una vivacità del settore che contagia anche le aree interne segno che l'intenzione di dedicare parte della SSL allo sviluppo turistico sostenibile è destinata a trovare terreno fertile e vivacità del tessuto imprenditoriale.

**Tab. 22 Indice di specializzazione del turismo<sup>3</sup>**

Comuni	Indice di specializzazione del turismo
Abbateggio	
Alanno	0,54
Bolognano	1,13
Brittoli	
Bussi sul Tirino	0,61
Cappelle sul Tavo	0,67
Caramanico Terme	2,63
Carpineto della Nora	
Castiglione a Casauria	0,24
Catignano	0,96
Cepagatti	0,77
Città Sant'Angelo	1,11
Civitaquana	0,55
Civitella Casanova	1,57
Collecorvino	0,99
Corvara	
Cugnoli	0,72
Elice	0,92
Farindola	
Lettomanoppello	1,24
Loreto Aprutino	1,49
Manoppello	0,92
Montebello di Bertona	0,73
Moscufo	0,8
Nocciano	0,61
Penne	0,63
Pescosansonesco	
Pianella	1,21
Picciano	1,67
Pietranico	
Popoli	1,26
Roccamorice	
Rosciano	0,61
Salle	
San Valentino in Abruzzo Citeriore	
Sant'Eufemia a Maiella	1,22
Scafa	0,57
Serramonacesca	
Spoltore	0,68
Tocco da Casauria	0,47
Torre de' Passeri	0,55
Turrivalignani	2,58
Vicoli	
Villa Celiera	

Fonte: nostra elaborazione su dati Istat – Censimento dell'industria e dei servizi 2011

La tabella sull'indice di specializzazione segnala in quali comuni le attività di alloggio e ristorazione sono più o meno presenti.

<sup>3</sup> Rapporto tra quota addetti al settore turistico alle Unità Locali del comune con almeno 150 addetti totali su quota Italia

Nel 2014 sono arrivati in Abruzzo 174.171 turisti stranieri, (13,9% degli arrivi totali), in diminuzione rispetto al 2013. La domanda turistica soddisfatta nei 44 comuni oggetto di analisi, è stimata in 116.000 mila presenze annue, di cui il 72% in esercizi alberghieri e il 28% in quelli complementari. In area GAL, la domanda è stata sostenuta dalla componente extra alberghiera. Nel territorio GAL si registrano 50 Alberghi per 2.549 posti letto utilizzati durante tutto l'anno e 249 esercizi complementari per 2.440 posti letto, utilizzati nei mesi estivi.

*I dati sono forniti da ENIT Anno 2015 (Focus Paese e Monitoraggi) e stimati su base ISTAT 2015.*

**Fig. 4 - Iniziative avviate nella precedente programmazione**

Titolo dell'iniziativa	Attività svolte	Risultati raggiunti
Filiera Agroalimentare dei Prodotti Tipici e di Nicchia di Qualità	- Catalogazione, classificazione, mappatura attori interni ed esterni della filiera, diagnosi sulle singole comunità di prodotto operanti all'interno della filiera;	- n° 6 Piani Strategici di Sviluppo di 6 comunità di prodotto; - n°1 Centro Servizi Network dei Sapori;
Filiera innovative	- Coprogettazione dei piani strategici di sviluppo delle singole comunità di prodotto operanti all'interno della filiera;	
Network dei sapori	- Progettazione e realizzazione di un Centro Servizi Network dei Sapori con funzioni di: spazio espositivo dei prodotti tipici del territorio, centro culturale per la conoscenza e la didattica dell'enogastronomia e del territorio, piattaforma logistica dei prodotti della "Galleria delle Eccellenze Enogastronomiche delle Terre Pescaresi";	
Rete delle arti e dei mestieri	- Realizzazione di un centro espositivo e laboratorio artigianale tradizionale sulle arti e i mestieri tradizionali locali;	- n° 1 Galleria delle Arti e dei Mestieri; - n° 1 DMS (Destination Management System); - n° 1 Piano di Comunicazione turistica; - n° 1 Network Rurale; - n° 1 Rural Center con centro servizi; - n° 1 Piano di Comunicazione del Network Rurale di qualità;
Filiera del turismo sostenibile	- Mappatura, benchmarking, start up della filiera turistica sostenibile;	
Network rurale di qualità	- Gestione Integrata della destinazione turistica attraverso l'utilizzo di un innovativo sistema informatizzato DMS (Destination Management System); - Attuazione del piano di Comunicazione per valorizzare e promuovere le risorse turistiche del territorio; - Progettazione e realizzazione di una piattaforma fisica e virtuale "Network Rurale" - Organizzazione di un Info Rural Center con Centro Servizi; - Pianificazione e attuazione azioni di informazione e comunicazione del "Network Rurale";	

### 1.1.4 Profili ambientali

La risorsa naturalistica e paesaggistica risulta largamente prevalente nell'ambito delle caratteristiche territoriali del GAL. le zone urbanizzate occupano il 5% del territorio (localizzate principalmente nell'area di collina e pianura), le aree agricole il 75% della superficie territoriale (localizzate principalmente nelle aree di collina, pianura e pedemontane), le aree naturali boscate e ambienti semi naturali il 20% del territorio (localizzate principalmente nelle aree montane).  
 Le figure che seguono evidenziano peculiarità e criticità del sistema ambientale

**Figura 05 – Carta del valore ecologico**

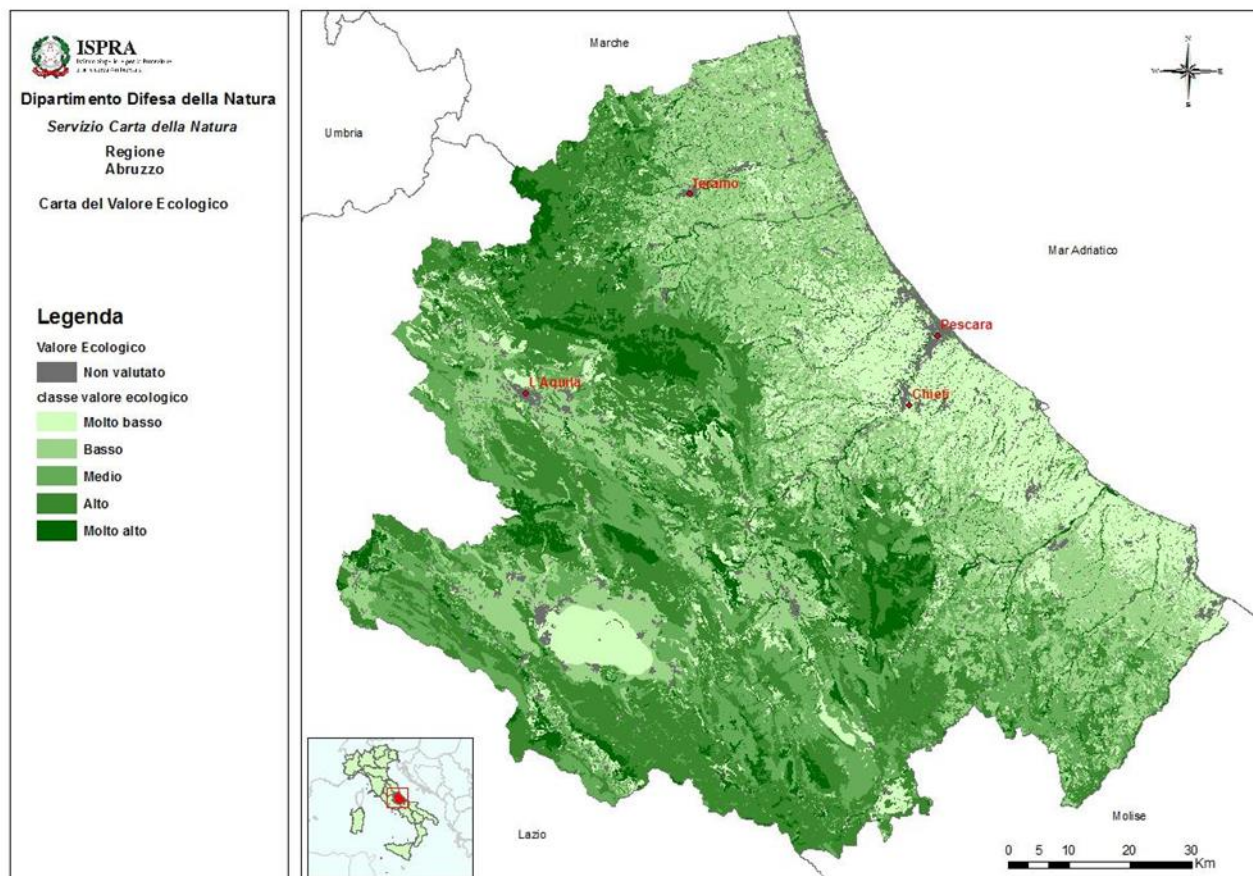

**Figura 06 – Parchi, riserve, aree di particolare interesse vegetazionale**

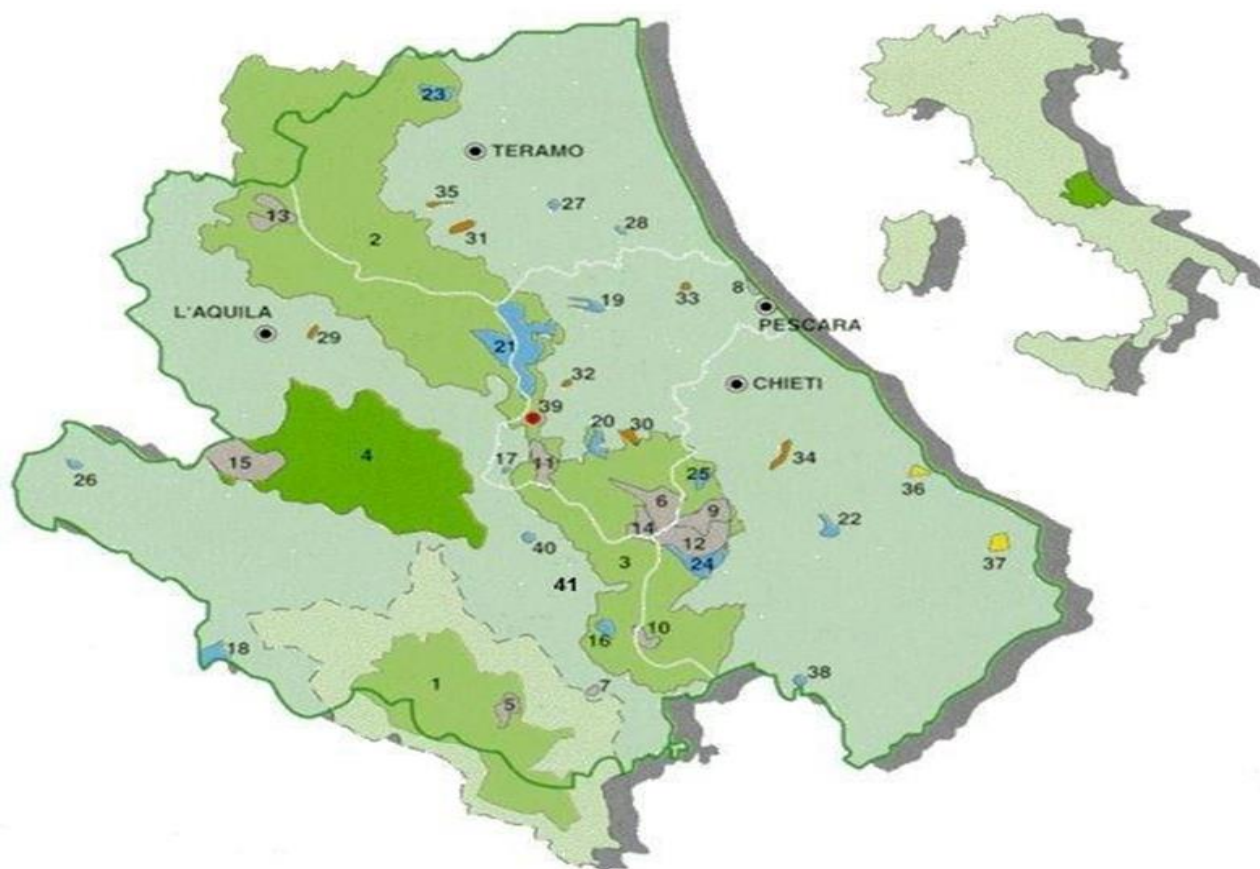

**Parchi Nazionali**

- 1 [Parco Nazionale d'Abruzzo](#)
- 2 [Parco Nazionale della Majella](#)
- 3 [Parco Nazionale Gran Sasso-Monti della Laga](#)

**Parchi Naturali Regionali**

- 4 [Sirente-Velino](#)

**Riserve Naturali Nazionali**

- 5 Colle di Liccio e Feudo Intramonti
- 6 Valle dell'Orfento e Piana Grande
- 7 Lago di Pantaniello
- 8 Pineta di S. Filomena
- 9 Feudo Ugni
- 10 Quarto Santa Chiara
- 11 Monte Rotondo
- 12 Fara S.Martino-Palombaro
- 13 Lago di Campotosto
- 14 Lama Bianca
- 15 Monte Velino

**Aree di particolare interesse vegetazionale**

- 16 Bosco di Sant'Antonio
- 17 Sorgenti del Pescara
- 18 Zompo Lo Schioppo
- 19 Lago di Penne
- 20 Valle dell'Orta
- 21 Voltigno e Valle d'Angri
- 22 Lago di Serranella
- 23 Gole del Salinello
- 24 Majella Orientale
- 25 Valle del Foro
- 26 Grotte di Pietrasecca
- 27 Castel Cerreto
- 28 Calanchi d'Atri
- 38 Abetina di Rosello
- 40 Gole del Sagittario
- 41 Monte Genzana Alto Gizio

**Parchi Territoriali Attrezzati**

- 29 [Sorgenti del Vera](#)
- 30 Sorgenti sulfuree del Lavino
- 31 Fiume Fiumetto
- 32 Vicoli
- 33 Orto Botanico di Citta' S. Angelo
- 34 Annunziata
- 35 Fiume Vomano



**Figura 08 – Mappa pericolosità sismica del territorio nazionale**

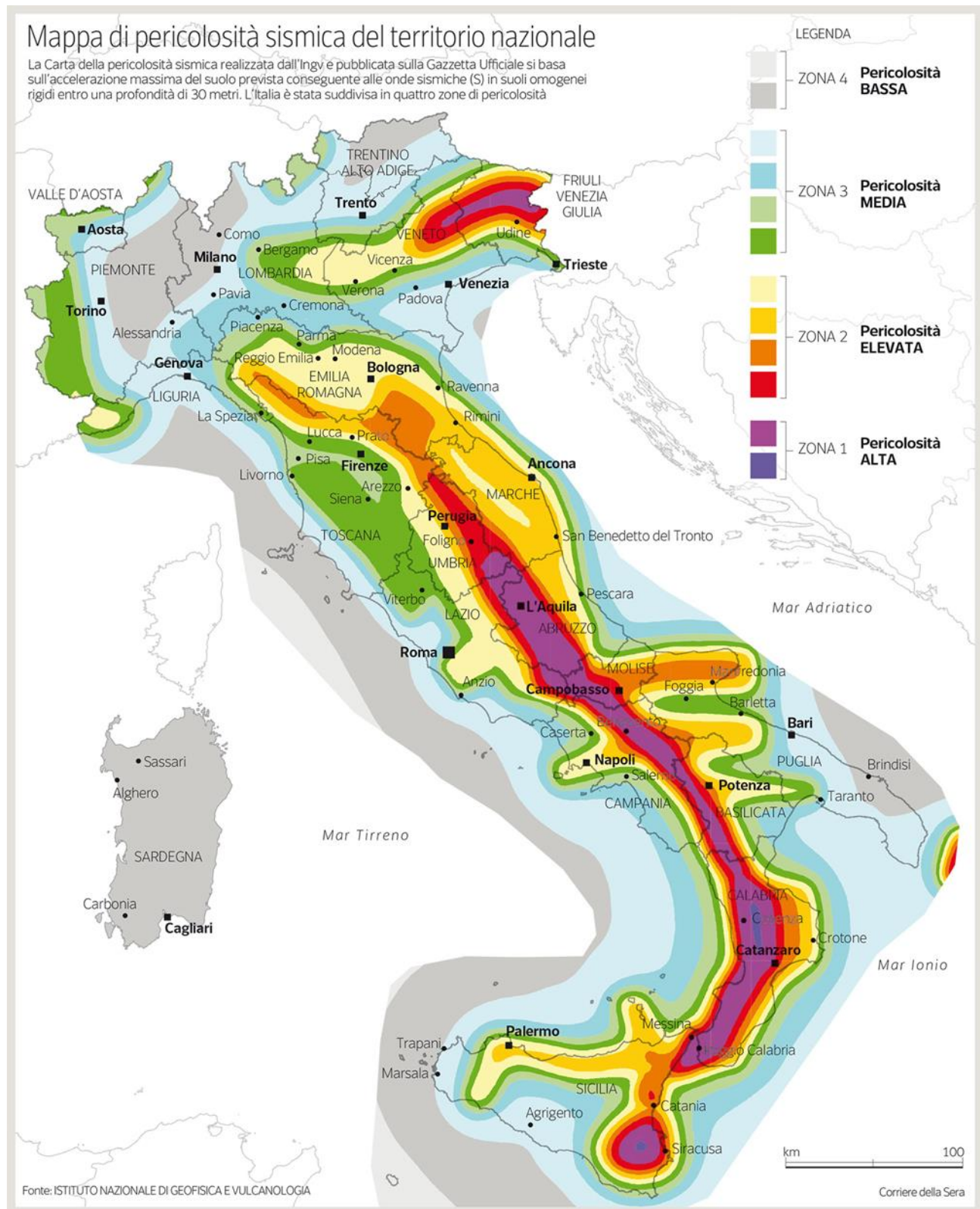

**Figura 09 – Classificazione sismica Regione Abruzzo**



Figura 10 – Mappa del dissesto



Figura 11 – Indice di franosità



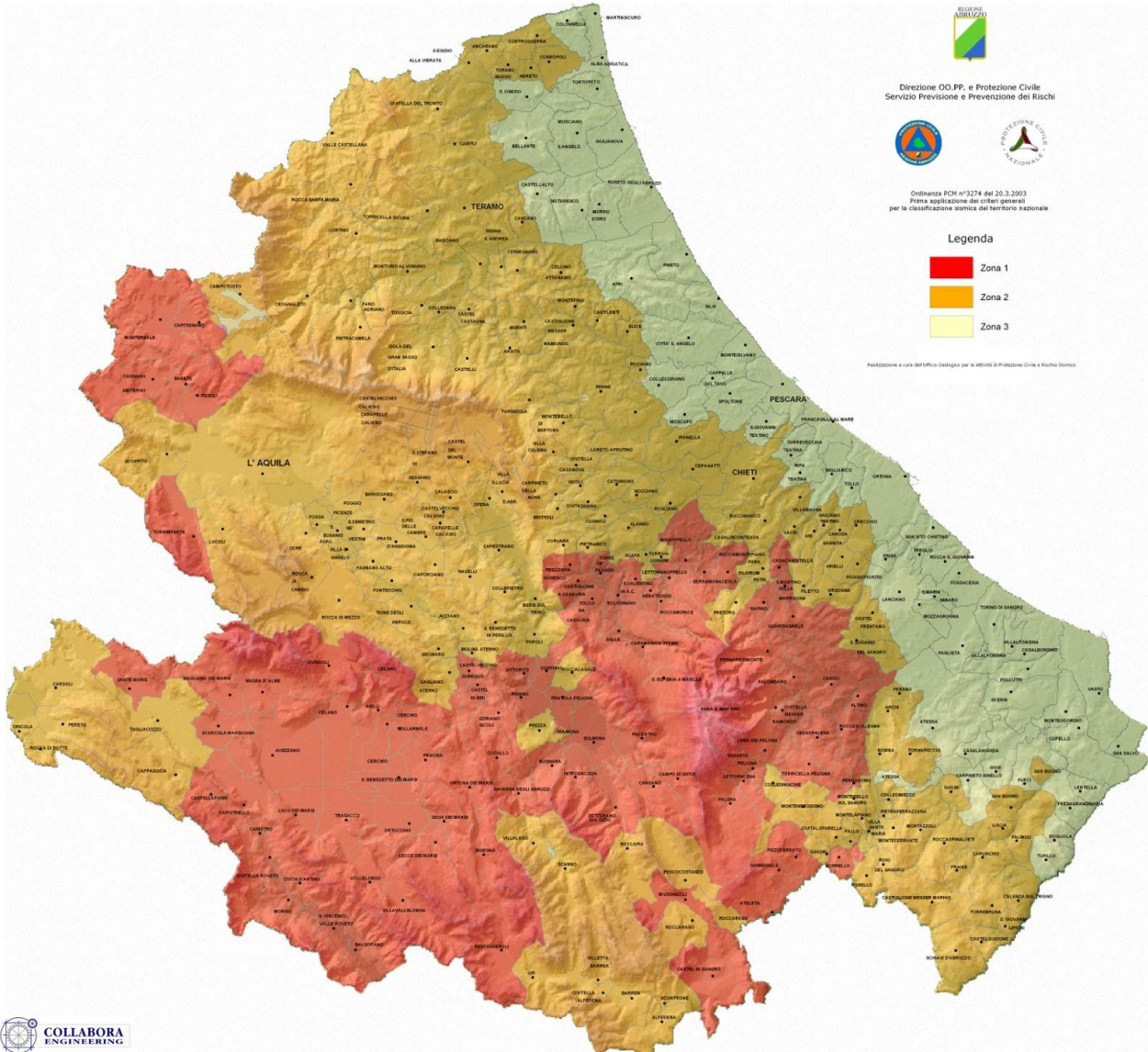

## 1.1.5 Patrimonio architettonico e culturale

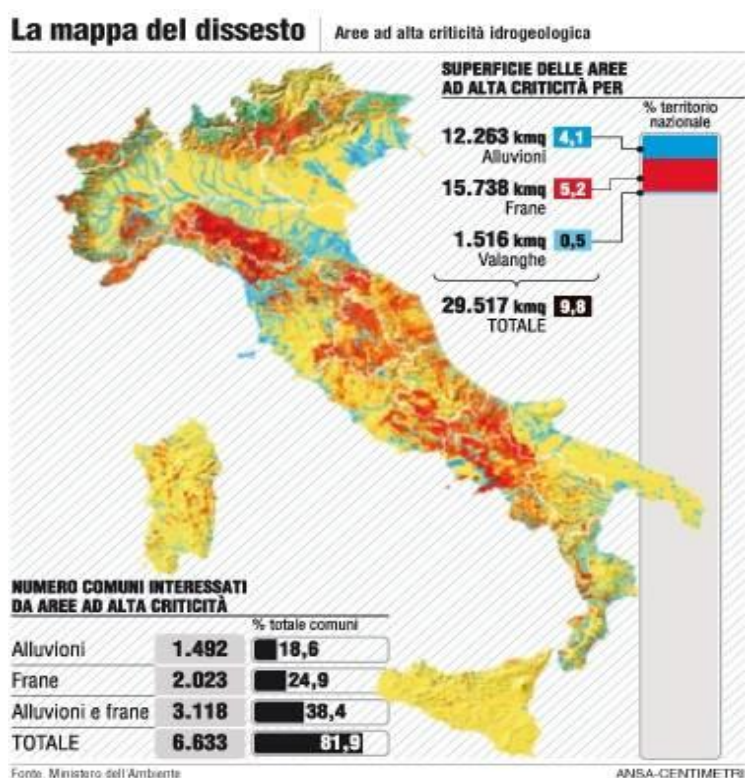
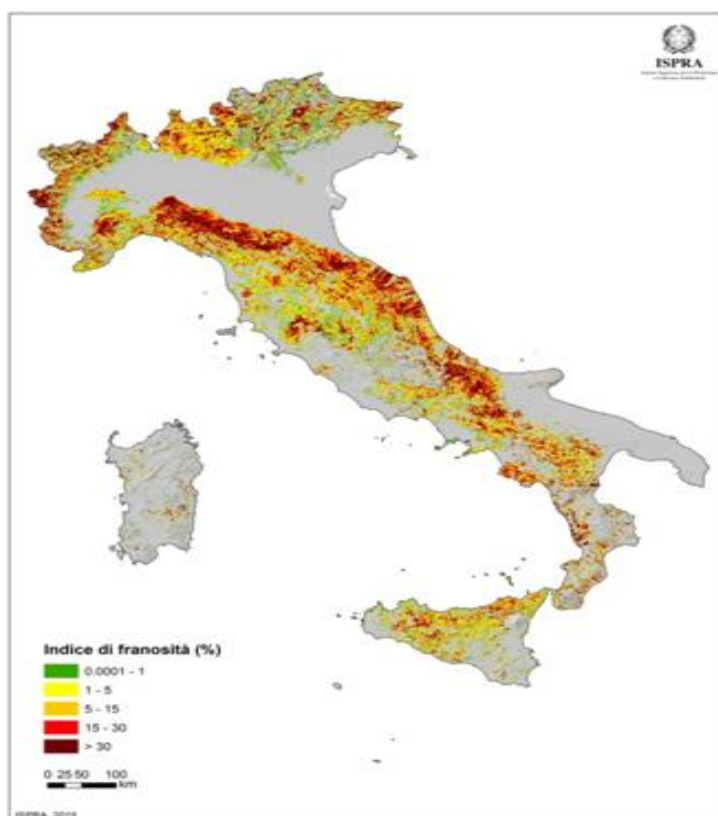
Patrimonio storico, artistico e architettonico di pregio ricco di storiche dimore e siti rurali (capanne e complessi agro-pastorali in pietra a secco, grotte rupestri) di antichi luoghi di culto (eremi, abbazie, chiese, oratori), di suggestivi borghi, castelli e nobili palazzi nobiliari, di significative opere scultoree e pittoriche.

Capitale culturale costituito dai saperi tramandati, un insieme di tradizioni, stili e modi di vita, usanze, lavori che rappresentano l'identità delle popolazioni e dei luoghi; antica vocazione enogastronomica legata alle produzioni tradizionali di qualità.

Seguono figure sugli asset culturali

### Figura 12 – Siti archeologici

#### **Siti Archeologici**

##### **Catignano-Ponte Rosso**

**Comune:** Catignano

**Informazioni:** Municipio tel.085-841403

##### **Grotta dei Piccioni**

**Comune:** Bolognano

**Informazioni:** Soprintendenza Archeologica di Chieti, Villa Comunale, 3. Tel 0871-0871.331668. Municipio tel. 085-8880285

##### **Interpromium**

**Comune:** Castiglione a Casauria

**Informazioni:** Municipio tel 085-880341

##### **Loreto Aprutino**

**Comune:** Loreto Aprutino

**Informazioni:** Municipio tel. 085-829401/ 8291105

##### **Montebello di Bertona**

**Comune:** Montebello di Bertona

**Informazioni:** Municipio tel. 085-8286109

##### **Pianella**

**Comune:** Pianella

**Informazioni:** Municipio tel. 085-97301

##### **Pinna**

**Comune:** Penne

**Informazioni:** Municipio tel. 085-821671/ 827974

**Figura 13 – Siti, Musei e centri culturali**

ARCHEOLOGICO	
<b>Centro Visite "Paolo Barrasso"</b> Via Del Vivaio, 65023, Caramanico Terme (PE) Tel 085 922084 Fax 085 922343 Web <a href="http://www.muvi.org/museobarrasso">http://www.muvi.org/museobarrasso</a> E-mail <a href="mailto:barrasso@muvi.org">barrasso@muvi.org</a> - <a href="mailto:majambiente@tin.it">majambiente@tin.it</a>	<b>Museo dell'Abbazia</b> Contrada San Clemente, Castiglione a Casauria (PE) Tel 085 8885828
<b>Museo Archeologico "Antiquarium"</b> Via dei Mille, 65014, Loreto Aprutino (PE) Tel 085 8291589 Web <a href="http://www.muvi.org/museoantiquariumloreto">http://www.muvi.org/museoantiquariumloreto</a> E-mail <a href="mailto:museoantiquariumloreto@muvi.org">museoantiquariumloreto@muvi.org</a>	<b>Museo Archeologico Civico "G.B. Leopardi"</b> Piazza Duomo n.7, 65017, Penne (PE) Tel 085 8211727 Fax 085 8211068 Web <a href="http://muvi.org/map">http://muvi.org/map</a> E-mail <a href="mailto:map@muvi.org">map@muvi.org</a>
<b>Museo Civico Diocesano</b> Piazza Duomo, 65017, Penne (PE) Tel 085 8210525 Web <a href="http://www.muvi.org/museocivicopenne">http://www.muvi.org/museocivicopenne</a> E-mail <a href="mailto:civicopenne@muvi.org">civicopenne@muvi.org</a>	<b>Museo dell'Abbazia</b> Contrada San Clemente, 65029, San Clemente a Casauria (PE) Tel 085 8885828 Web <a href="http://www.muvi.org/museodisanclemente">http://www.muvi.org/museodisanclemente</a> E-mail <a href="mailto:museosanclemente@muvi.org">museosanclemente@muvi.org</a>
ARTISTICO	
<b>Museo Laboratorio d'Arte Contemporanea</b> Vico Lupinato n.1, 65013, Città Sant'Angelo (PE) Tel 085 960555 Web <a href="http://www.museolaboratorio.org">http://www.museolaboratorio.org</a> - <a href="http://www.muvi.org/museolaboratoriocsa">http://www.muvi.org/museolaboratoriocsa</a> E-mail <a href="mailto:info@museolaboratorio.org">info@museolaboratorio.org</a> - <a href="mailto:museolaboratoriocsa@muvi.org">museolaboratoriocsa@muvi.org</a>	<b>Museo Acerbo</b> Via Giacomo Acerbo n.9, 65014 - Loreto Aprutino Tel 085 8291589 Web <a href="http://www.muvi.org/museoacerbo">http://www.muvi.org/museoacerbo</a> E-mail <a href="mailto:museoacerbo@muvi.org">museoacerbo@muvi.org</a>
<b>Museo delle Arti</b> Largo Madonna del Piano, 65010, Nocciano (PE) Tel 085 847135 - 348 4836269 Fax 085 847602 Web <a href="http://www.muvi.org/museodinocciano">http://www.muvi.org/museodinocciano</a> E-mail <a href="mailto:museodinocciano@muvi.org">museodinocciano@muvi.org</a> - <a href="mailto:comunenocciano@tiscali.it">comunenocciano@tiscali.it</a>	<b>Pinacoteca Dantesca "Fortunato Bellonzi"</b> Via della Carrozza n.22, 65029, Torre dè Passeri Tel 085 63778 - 339 6254112 Web <a href="http://www.muvi.org/bellonzi">http://www.muvi.org/bellonzi</a> E-mail <a href="mailto:bellonzi@muvi.org">bellonzi@muvi.org</a>
<b>Casa di Dante in Abruzzo</b> Via della Carrozza n.22, 65029, Torre dè Passeri Tel 085 63778 - 339 6254112 Web <a href="http://www.muvi.org/casadidante">http://www.muvi.org/casadidante</a> E-mail <a href="mailto:mid@muvi.org">mid@muvi.org</a>	
ETNO - ANTROPOLOGICO	
<b>Museo della Civiltà Contadina</b> Via dei mille, 65014, Loreto Aprutino (PE) Tel 085 8291589 Web <a href="http://www.muvi.org/museociviltadinaloreto">http://www.muvi.org/museociviltadinaloreto</a> E-mail <a href="mailto:museociviltadinaloreto@muvi.org">museociviltadinaloreto@muvi.org</a>	<b>Museo del Burattino</b> Via degli Aquino n.14, 65014, Loreto Aprutino (PE) Tel 085 8291589 Web <a href="http://www.muvi.org/museodelburattinoloreto">http://www.muvi.org/museodelburattinoloreto</a> E-mail <a href="mailto:museodelburattinoloreto@muvi.org">museodelburattinoloreto@muvi.org</a>
<b>Museo Etnografico "Diana e Tamara"</b> Località TRocccacaramanico - Sant'Eufemia a Majella(PE) Tel 085 920116	<b>Museo Arte e Tradizioni Contadine familiari</b> Viale dei Pini n17, 65010, Picciano (PE) Tel 085 8285452 Fax 085 8285453 Web <a href="http://www.muvi.org/mutac">http://www.muvi.org/mutac</a> - <a href="http://www.mutac.org">http://www.mutac.org</a> E-mail <a href="mailto:mutac@muvi.org">mutac@muvi.org</a> - <a href="mailto:info@mutac.org">info@mutac.org</a>
SPECIALISTICO	
<b>Museo dell'Olio</b> Via Cesare Battisti, 65014, Loreto Aprutino (PE) Tel 085 8291589	<b>Centro di Documentazione Eremi Celestiniani</b> Parco Majella, 65020, Roccamorice (PE)
NATURALISTICO	
<b>Museo Naturalistico "Nicola De Leone"</b> contrada Collato n.1, 65017, Penne (PE) Tel 085 8279489 Fax 085 8215001 Web <a href="http://www.muvi.org/museodeleone">http://www.muvi.org/museodeleone</a> - <a href="http://www.cogecstre.com">http://www.cogecstre.com</a> E-mail <a href="mailto:meseodeleone@muvi.org">meseodeleone@muvi.org</a> - <a href="mailto:info@cogecstre.com">info@cogecstre.com</a>	<b>Museo dei Fossili e delle Ambre</b> Pal.Delfina Olivieri Via Cupoli, 10 65020 San Valentino in Abruzzo Citeriore Tel.: 085.8574310 Fax: 085.8574332 Cell.: 360.612307 Web <a href="http://www.ambrefossili.org">http://www.ambrefossili.org</a> E-mail <a href="mailto:info@ambrefossili.org">info@ambrefossili.org</a>
STORICO	
<b>Museo Medievale Borbonico</b> Via Salle Vecchia n.1, Salle (PE) Tel 085 928265	

### 1.1.6 Accesso ai servizi

La dotazione infrastrutturale di un territorio condiziona la sua competitività e la qualità della vita di chi vi risiede. Il valore assunto dall'indicatore generale delle dotazioni infrastrutturali del sistema regionale, elaborato dall'Istituto Tagliacarne, pari a 77,5 nel 2009, colloca l'Abruzzo nella tredicesima posizione della graduatoria decrescente delle 20 regioni italiane. Carenze infrastrutturali, con valori inferiori a 100, si riscontrano in tutti i sottosistemi esaminati ad eccezione della dotazione stradale con indice pari a 145,2. Nel seguito, figure che illustrano il fenomeno del digital divide e i risultati della ricerca del Sole 24 ore su sei aree tematiche con 36 indicatori che evidenziano i punti di debolezza del territorio di riferimento.

**Figura 14 – Infrastrutture e Servizi**

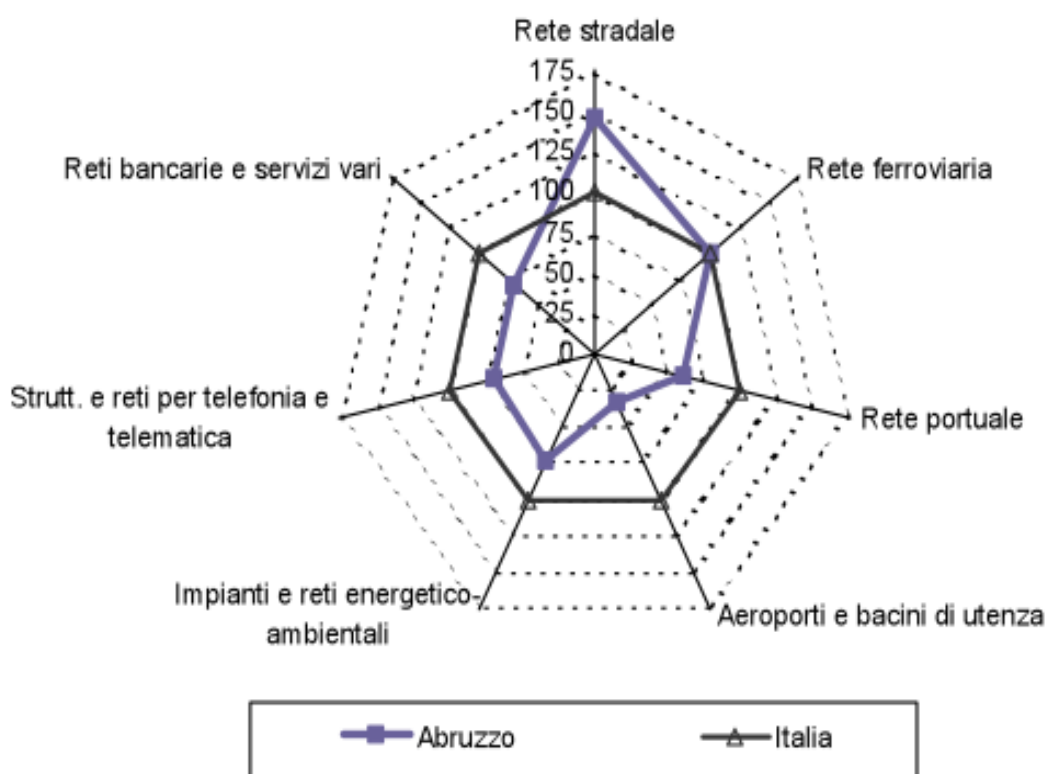

**Figura 15 – Banda ultralarga**



Figura 16 – Copertura banda larga e digital divide



**Figura 17 – Qualità della vita**

Da oltre vent'anni il Sole 24 Ore misura la vivibilità delle province italiane, elaborando una serie di dati statistici e stilando una classifica annuale. In questo esperimento Il Sole 24 Ore offre gli stessi dati in una nuova veste interattiva. L'interfaccia è stata pensata per valorizzare il ricco contenuto informativo racchiuso nella classifica generale e in quelle dei 36 indicatori che la compongono. Il lettore avrà così la possibilità di visualizzare i dati in modo inedito e scoprire nuove connessioni

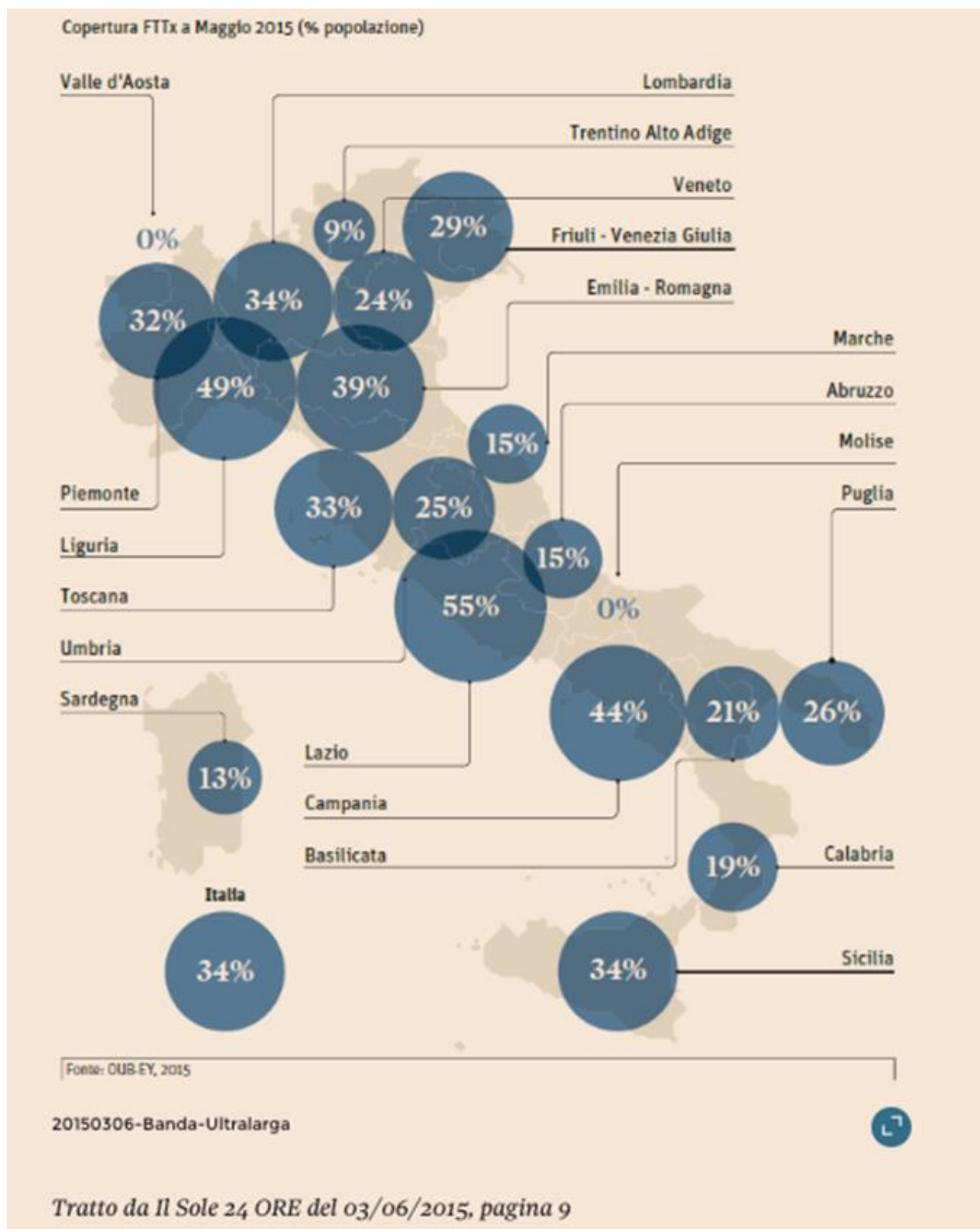
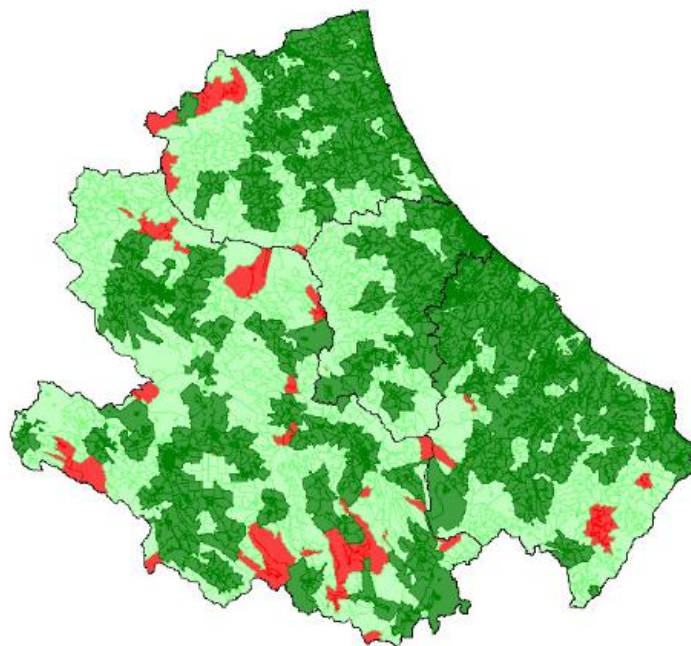
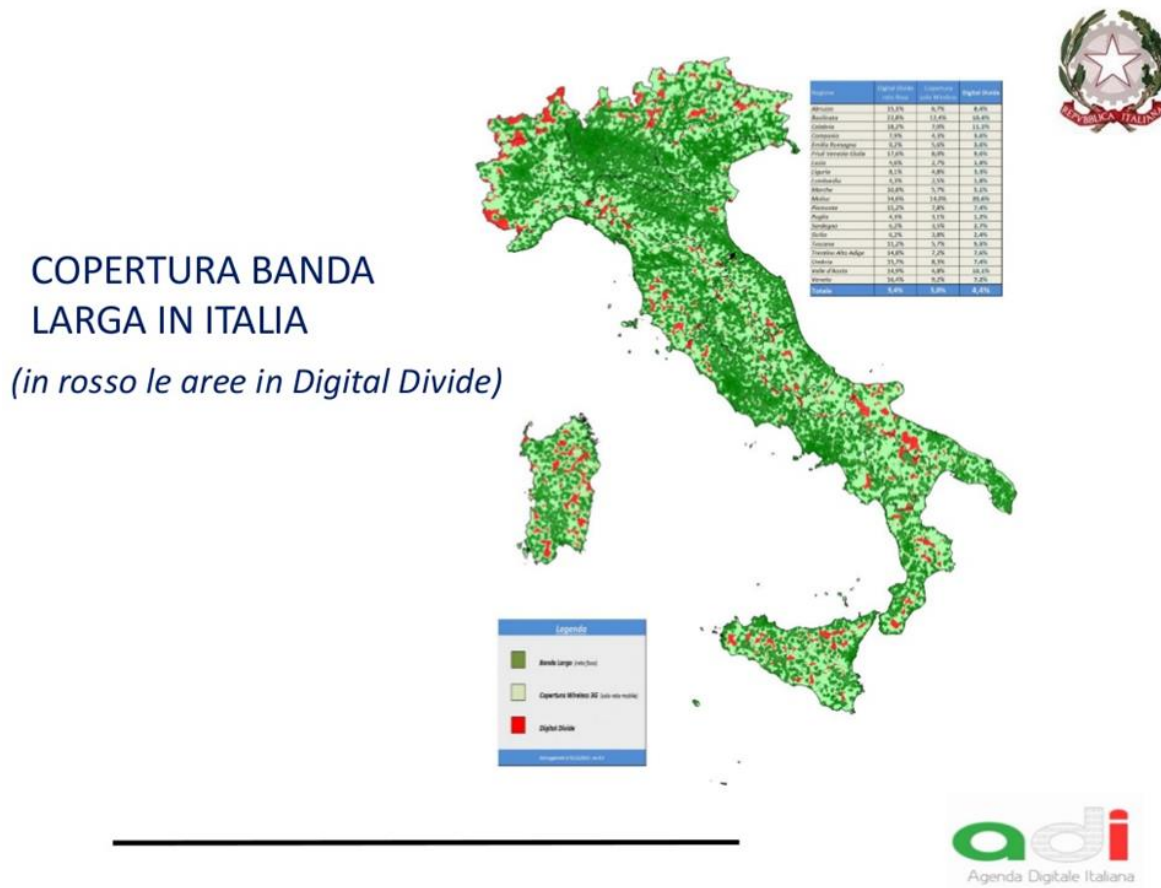
**TROVA LA TUA CITTA' IDEALE**

Sposta gli indicatori secondo le tue preferenze, trascina il mouse sulla mappa per osservare le variazioni e il risultato

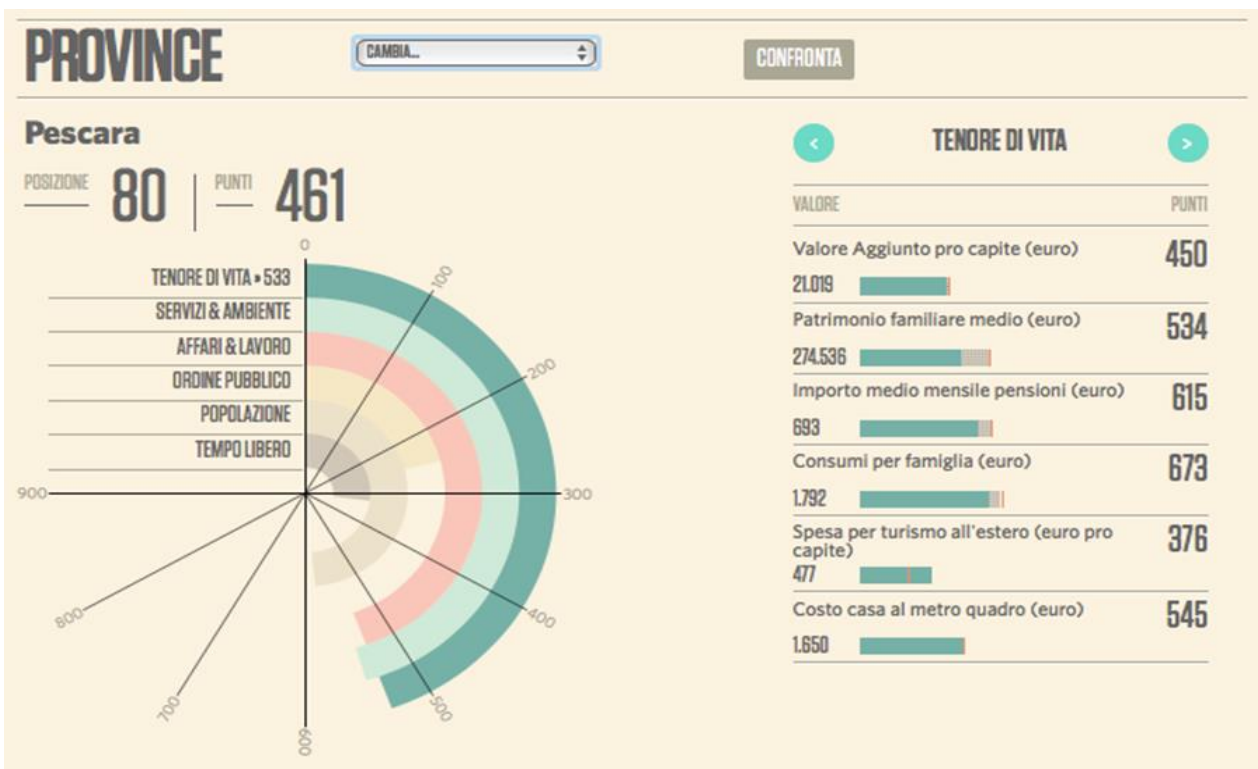
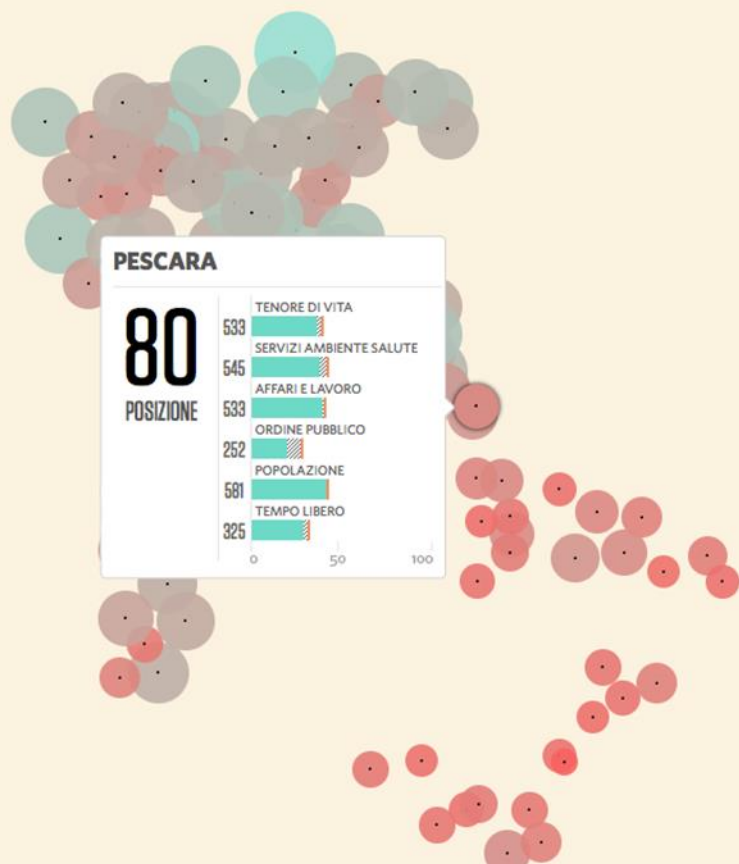

## 1.1.7 Analisi S.W.O.T.

Tabella Analisi S.W.O.T.

Aspetti considerati	Punti di debolezza	Punti di forza	Minacce	Opportunità	Obiettivi
<b>Andamenti demografici</b>	<ul style="list-style-type: none"> <li>• Senilizzazione della popolazione</li> <li>• Diminuzione delle nascite</li> <li>• Movimento naturale e migratorio con saldi negativi nei comuni delle aree D</li> </ul>	<ul style="list-style-type: none"> <li>• Movimento naturale e migratorio con saldi positivi nei comuni delle aree C</li> </ul>	<ul style="list-style-type: none"> <li>• Ulteriore rarefazione della popolazione residente</li> <li>• Ulteriore riduzione della natalità</li> <li>• Diminuzione della popolazione attiva</li> </ul>	<ul style="list-style-type: none"> <li>• Attrazione di nuovi residenti</li> <li>• Attrazione e politiche locali di integrazione per gli immigrati</li> </ul>	<ul style="list-style-type: none"> <li>• Contrastare il fenomeno dello spopolamento delle aree interne</li> <li>• Promuovere e Favorire l'insediamento di nuovi residenti</li> </ul>
<b>Dinamiche occupazionali</b>	<ul style="list-style-type: none"> <li>• Alto tasso di disoccupazione</li> <li>• Riduzione dell'offerta di lavoro dovuta alla perdurante crisi economica</li> </ul>	<ul style="list-style-type: none"> <li>• Vicinanza ad aree urbane con maggiori capacità occupazionali</li> <li>• Economia locale diversificata</li> </ul>	<ul style="list-style-type: none"> <li>• Esclusione dei Millennials dalle dinamiche occupazionali</li> <li>• Diminuzione della quantità e qualità dell'offerta di lavoro</li> <li>• Perdita di forza-lavoro qualificata</li> </ul>	<ul style="list-style-type: none"> <li>• Sviluppo di nuova occupazione nel settore terziario</li> <li>• Aumento dell'offerta di lavoro nei 2 settori dell'economia locale con più chance di sviluppo: turismo e agricoltura</li> </ul>	<ul style="list-style-type: none"> <li>• Favorire la creazione di nuovi posti di lavoro</li> <li>• Favorire la riconversione ed il reinserimento occupazionale dei lavoratori</li> </ul>
<b>Economia locale</b>	<ul style="list-style-type: none"> <li>• Settori dell'economia in declino: manifatturiero ed edilizia</li> <li>• Crisi dell'indotto legato ai settori in declino</li> <li>• Cultura imprenditoriale locale non diffusa</li> <li>• Dimensione aziendale medio piccola</li> <li>• Scarsa propensione delle imprese a cooperare e a lavorare in rete con altre</li> <li>• Scarsa notorietà dell'Abruzzo in</li> </ul>	<ul style="list-style-type: none"> <li>• Settore terziario in crescita</li> <li>• Turismo e agricoltura in crescita</li> <li>• Presenza di produzioni agricole e alimentari di qualità</li> <li>• Specializzazioni produttive diversificate sul territorio</li> <li>• Prezzi di mercato favorevoli per i nuovi investimenti</li> <li>• Buona raggiungibilità e accessibilità delle Terre Pescaresi;</li> </ul>	<ul style="list-style-type: none"> <li>• Perdurare della crisi congiunturale</li> <li>• Esclusione dei comuni marginali dalle dinamiche di sviluppo</li> <li>• Aumento della competitività esterna nei settori maturi e in crescita</li> </ul>	<ul style="list-style-type: none"> <li>• Presenza di asset territoriali capaci di sviluppare nuove forme di business</li> <li>• Accresciuta sensibilità dei consumatori verso il valore dei prodotti e servizi di qualità legati al territorio</li> <li>• Opportunità di investire in settori non ancora pienamente sviluppati: turismo, agricoltura, energie rinnovabili</li> </ul>	<ul style="list-style-type: none"> <li>• Favorire lo sviluppo di nuova imprenditorialità</li> <li>• Sostenere l'innovazione nelle imprese e il trasferimento di conoscenze</li> <li>• Valorizzazione e messa in rete delle produzioni tradizionali e artigianali</li> <li>• Promuovere lo sviluppo di un'offerta territoriale integrata, organizzata, di qualità</li> <li>• Valorizzare e promuovere lo sviluppo di business legati allo sfruttamento</li> </ul>

Aspetti considerati	Punti di debolezza	Punti di forza	Minacce	Opportunità	Obiettivi
	Italia e all'estero <ul style="list-style-type: none"> <li>Elevata complessità burocratica ed amministrativa per la creazione di nuovi insediamenti e per l'attrazione degli investitori</li> </ul>				sostenibile del territorio <ul style="list-style-type: none"> <li>Attrarre capitale umano e finanziario</li> <li>Sostenere le imprese e le loro aggregazioni nella valorizzazione e promozione della loro offerta</li> </ul>
<b>Profili ambientali</b>	<ul style="list-style-type: none"> <li>Presenza di discariche di rifiuti tossici (Bussi sul Tirino)</li> <li>Gestione insufficiente del sistema idrico e idrogeologico</li> </ul>	<ul style="list-style-type: none"> <li>Patrimonio naturale diversificato, ad elevata valenza ambientale</li> <li>Paesaggio naturale in larga misura intatto</li> <li>Ampia estensione di territorio protetto</li> <li>Estesa superficie forestale</li> <li>Presenza di abbondanti risorse idriche</li> <li>Presenza di centri termali</li> </ul>	<ul style="list-style-type: none"> <li>Abbandono delle aree montane e alto-collinari</li> <li>Dissesto idrogeologico</li> <li>Rischio di estinzione di biotipi animali e vegetali</li> <li>Rischio incendi</li> </ul>	<ul style="list-style-type: none"> <li>Sviluppare attività imprenditoriali legate alla valorizzazione delle risorse ambientali e alla tutela dell'ambiente</li> <li>Aumentare la competitività delle Terre Pescaresi nel settore del turismo natura</li> <li>Investire nello sviluppo di una filiera del turismo natura</li> </ul>	<ul style="list-style-type: none"> <li>Promuovere e sostenere uno sviluppo socio economico rispettoso dell'ambiente</li> <li>Favorire le aggregazioni nell'ambito del turismo natura</li> <li>Promuovere la nascita di filiere e reti capaci di generare reddito attraverso lo sfruttamento sostenibile delle risorse naturali disponibili</li> </ul>
<b>Patrimonio architettonico e culturale</b>	<ul style="list-style-type: none"> <li>Difficile fruibilità e accessibilità delle evidenze disponibili</li> <li>Mancanza di segnaletica adeguata e di materiale informativo</li> <li>Scarsa valorizzazione in termini di comunicazione e promozione</li> <li>Gestione insufficiente e disorganizzata del sistema dei beni culturali</li> </ul>	<ul style="list-style-type: none"> <li>Patrimonio storico-architettonico numeroso e diffuso</li> <li>Patrimonio culturale ampio</li> <li>Valori culturali identitari delle Terre Pescaresi</li> </ul>	<ul style="list-style-type: none"> <li>Abbandono e degrado del patrimonio storico-architettonico</li> <li>Valori culturali identitari locali a rischio di estinzione</li> <li>Incapacità ad organizzare e gestire un sistema dei beni culturali</li> </ul>	<ul style="list-style-type: none"> <li>Sviluppare attività imprenditoriali legate alla valorizzazione delle risorse culturali per fini turistici</li> <li>Aumentare la competitività delle Terre Pescaresi nel settore del turismo culturale</li> </ul>	<ul style="list-style-type: none"> <li>Promuovere e sostenere uno sviluppo socio economico rispettoso della storia, dei luoghi e della cultura locale</li> <li>Favorire le aggregazioni nell'ambito del turismo culturale</li> <li>Sostenere la nascita di reti capaci di generare reddito attraverso lo sfruttamento sostenibile delle risorse culturali disponibili</li> </ul>



Aspetti considerati	Punti di debolezza	Punti di forza	Minacce	Opportunità	Obiettivi
<b>Accesso ai servizi</b>	<ul style="list-style-type: none"> <li>• Carenza dei servizi pubblici alla persona, in termini quantitativi e qualitativi, in particolare nelle aree D</li> <li>• Servizi privati alla persona in riduzione in particolare nelle aree D</li> <li>• Carenza di servizi alle imprese</li> </ul>	<ul style="list-style-type: none"> <li>• Accessibilità ai servizi pubblici alla persona nei centri urbani di prossimità</li> <li>• Accessibilità ai servizi privati alla persona nei centri urbani di prossimità</li> <li>• Accessibilità ai servizi alle imprese nei centri urbani di prossimità</li> </ul>	<ul style="list-style-type: none"> <li>• Diminuzione dei servizi pubblici alla persona in particolare nelle aree D</li> <li>• Riduzione dei servizi privati e pubblici alla persona in particolare nelle aree D</li> <li>• Rarefazione dei servizi alle imprese</li> </ul>	<ul style="list-style-type: none"> <li>• Sviluppo di servizi privati alla persona e alle imprese</li> </ul>	<ul style="list-style-type: none"> <li>• Sostenere lo sviluppo di condizioni di sviluppo socio-economiche capaci di favorire la permanenza della popolazione nelle aree rurali e invertire le dinamiche negative naturali e migratorie</li> </ul>

## 2 CARATTERISTICHE DEL PARTENARIATO PROPONENTE

Terre Pescaresi è una Società consortile costituita e iscritta alla CCIAA di Pescara dal 18/12/2001

<b>Partner</b>	<b>Pubblico</b>	<b>Privato</b>	<b>Sede</b>	<b>Operativo</b>	<b>Di Supporto</b>
Comune di Brittoli	X		Brittoli		X
Comune di Bussi sul Tirino	X		Bussi del Tirino		X
Comune di Civitaquana	X		Civitaquana		X
Comune di Civitella Casanova	X		Civitella Casanova		X
Comune di Manoppello	X		Manoppello		X
Comune di Pianella	X		Pianella		X
Comune di Villa Celiera	X		Villa Celiera		X
Comune di Collecervino	X		Collecervino		X
Comune di Moscufo	X		Moscufo		X
Comune di Abbateggio	X		Abbateggio		X
Comune di Caramanico Terme	X		Caramanico Terme		X
Comune di Salle	X		Salle		X
Comune di Nocciano	X		Nocciano		X
Comune di Vicoli	X		Vicoli		X
Comune di Torre de' Passeri	X		Torre de' Passeri		X
Comune di San Valentino in Abruzzo Citeriore	X		San Valentino in Abruzzo Citeriore		X
Comune di Sant'Eufemia a Maiella	X		Sant'Eufemia a Maiella		X
Comune di Rosciano	X		Rosciano		X
Comune di Cappelle sul Tavo	X		Cappelle sul Tavo		X
Comune di Roccamorice	X		Roccamorice		X
Ente Parco Nazionale della Maiella	X		Guardiagrele		X
Ente Parco Nazionale del Gran Sasso e Monti della Laga	X		Assergi		X
Consorzio per lo Sviluppo Chieti - Pescara	X		San Giovanni Teatino		X
Università degli studi "G. D'Annunzio" Chieti e Pescara	X		Chieti		X
UNIDAV "Università telematica Leonardo da Vinci" Torrevecchia Teatina	X		Torrevecchia Teatina		X
Centro internazionale di ricerca SCUT "Sviluppo competitivo urbano e territoriale"	X		Chieti		X

<b>Partner</b>	<b>Pubblico</b>	<b>Privato</b>	<b>Sede</b>	<b>Operativo</b>	<b>Di Supporto</b>
Università degli studi dell'Aquila	X		L'Aquila		X
A.P.I. – Associazione piccole e medie industrie		X	Montesilvano		X
Federazione Provinciale Coldiretti di Pescara		X	San Giovanni Teatino		X
Cooperativa FINAPI-Pescara-Chieti		X	Pescara		X
COPAGRI Confederazione Produttori Agricoli Unione provinciale Pescara		X	Pescara		X
Federazione Regionale della Confartigianato Abruzzo		X	Pescara		X
Sezione provinciale costruttori edili dell'unione industriale della provincia di Pescara		X	Pescara		X
Unione Provinciale Confcooperative di Pescara		X	Spoltore		X
Associazione Regionale Terranostra		X	Pescara		X
Agrivacanze Abruzzo		X	Pescara		X
Associazione Terre Pescaresi		X	Manoppello		X
Ente Nazionale Guide Equestri Ambientali		X	Silvano Pietra		X
Fondazione Palazzo De Pompeis		X	Torre De' Passeri		X
I.R.M.F. Istituto di Ricerca e Formazione per la Montagna e la Foresta – Società Cooperativa		X	Spoltore		X
FIRA spa		X	Pescara		X
Cassa Di Risparmio della Provincia di Chieti Spa		X	Chieti Scalo		X
Cassa Di Risparmio della Provincia dell'Aquila Spa		X	L'Aquila		X
Consoservice Società s.c.a.r.l.		X	Pescara		X
Cooperativa Majambiente a r.l.		X	Caramanico Terme		X
Cooperativa Solidarietà e Ambiente a.r.l.		X	Spoltore		X
CO.TUR.VEST Società Consortile Cooperativa a r.l.		X	Penne		X
Piccola Società Cooperativa La Queglia soc. a r.l.		X	Corvara		X

Partner	Pubblico	Privato	Sede	Operativo	Di Supporto
Progetto Sant'Eufemia A.M. Piccola Società Cooperativa a.r.l.		X	Sant'Eufemia a Maiella		X
SER.FO.L. Piccola Società Cooperativa a r.l.		X	Civitella Casanova		X
Socialcoop s.c.a r.l. Consorzio di Cooperative Sociali		X	Spoltore		X
Società Cooperativa a r.l. Frammenti		X	Orsogna		X
Società Cooperativa Tre Portoni a r.l.		X	Caramanico Terme		X
Arciconfraternita della Santissima Trinita'		X	Popoli		X
Associazione Ambiente e/è Vita		X	Popoli		X
Associazione ANECAMIT		X	Montesilvano		X
Associazione ASI (Alleanza Sportiva Italiana)		X	Pescara		X
Associazione Culturale Hagal		X	Pescara		X
Associazione Culturale La Zanzara		X	Farindola		X
Associazione Culturale Progetto Domani		X	Loreto Aprutino		X
Associazione di Volontariato Modavi - Pescara		X	Pescara		X
Associazione "Movimento Italiano Casalinghe" Delegazione Provincia di Pescara		X	Montesilvano		X
Associazione Sportiva Vollandia		X	Loreto Aprutino		X
Abruzzo Vini S.r.l.		X	Cepagatti		X
Addario Camillo		X	Lettomanoppello		X
Antica Osteria del Corso s.n.c.		X	San Valentino in Abruzzo Citeriore		X
Azienda Agricola Contesa		X	Collecervino		X
Azienda Agrozootecnica Di Mascio		X	Loreto Aprutino		X
Back stage S.r.l.		X	Silvi Marina		X
B.A.G. S.n.c.		X	Loreto Aprutino		X
Bozzi Restauri s.a.s		X	Pescara		X
Caseificio F.Ili Del Mastro Snc		X	Sant'Eufemia a Maiella		X
Cantine Galasso S.r.l.		X	Loreto Aprutino		X
Centinara		X	Collecervino		X
Chiarella Lucio		X	Farindola		X
Chiola Angelo		X	Cugnoli		X

Partner	Pubblico	Privato	Sede	Operativo	Di Supporto
Colaiocco Ercole		X	Loreto Aprutino		X
Cyborg Srl		X	Chieti		X
Dabix Costruzioni s.r.l		X	Scafa		X
Damiano Giuseppe Galli		X	Tocco da Casauria		X
D'Eusanio Franco		X	Nocciano		X
Di Tonno Daniele		X	Loreto Aprutino		X
D'Ottavio di Mario e C. S.n.c.		X	San Valentino in Abruzzo Citeriore		X
Edil Di Marco snc		X	Abbateggio		X
Euroland S.a.s.		X	Loreto Aprutino		X
Facoman S.r.l.		X	Cepagatti		X
Oleificio F.lli Petrucci Abele e Antonio s.n.c.		X	Penne		X
F.N. Tecnoinfissi S.n.c. di Federico e Natarelli		X	San Valentino in Abruzzo Citeriore		X
Fonte Bruna Costruzioni S.r.l.		X	Civitella Casanova		X
Francomano Domenico		X	Pescara		X
Fregoli s.r.l.		X	Montesilvano		X
Granchelli Gianni		X	Civitella Casanova		X
I.M.C.O. Val Pescara S.r.l.		X	Torre de' Passeri		X
Intermediacom		X	Penne		X
Lauretum Preziosi di Lepore Angelo & C. S.a.s.		X	Loreto Aprutino		X
Masci Maria Ida		X	Montesilvano		X
Master di Pelaccia Mirko e Matteo S.n.c.		X	San Valentino in Abruzzo Citeriore		X
Master Lapidei S.n.c. di Ciccotelli Gilda		X	San Valentino in Abruzzo Citeriore		X
Mastrodicasa Tiziana		X	San Valentino in Abruzzo Citeriore		X
Nexus s.r.l		X	Pescara		X
Oleificio Vittorio Candeloro S.n.c.		X	Loreto Aprutino		X
Omega Ecologia S.a.s.		X	Manoppello		X
Orienta Formazione e Consulenza Srl		X	Pescara		X
Palumbo S.a.s.		X	Pescara		X
Premiata Forneria del Corso		X	Tocco da Casauria		X
Protek s.n.c.		X	Loreto Aprutino		X
R.I.E.T.T.I. S.r.l.		X	Penne		X
Sapori di Bea s.a.s.		X	Abbateggio		X
S.I.C.I.		X	Popoli		X
S.G.M. S.r.l.		X	San Martino Buon Albergo		X
Somi Impianti S.r.l.		X	San Valentino in Abruzzo Citeriore		X
Somi Costruzioni S.r.l.		X	San Valentino in Abruzzo Citeriore		X
Taglieri Luigi		X	Tocco da Casauria		X

Partner	Pubblico	Privato	Sede	Operativo	Di Supporto
Tortella Mario		X	Loreto Aprutino		X
Valle Reale S.r.l.		X	San Martino Buon Albergo		X
Zad Store		X	Città Sant'Angelo		X
CO.L.A.FOR. Consorzio Lavori Agro-Forestali soc.ag.coop. S.p.A.		X	Villalago		X
ForestAbruzzo		X	Villalago		X
Condotta Forestale		X	Pettorano		X
Ge.For.A. – Gestione Forestale Associata		X	Farindola		X
Consorzio Agro Forestale Valle del Tirino		X	Bussi sul Tirino		X
CST – Consorzio Santa Teresa Soc. agr. Coop		X	Spoltore		X
Soc. Cons. Le Antiche Terre d'Abruzzo		X	Penne		X
Media&Com Srl		X	Roma		X
F.Ili Di Giulio snc		X	Tocco Da Casauria		X
Lega Regionale delle Cooperative e Mutue d'Abruzzo		X	San Giovanni Teatino		X

Denominazione del GAL o Soggetto capofila	Società Consortile a r.l. TERRE PESCARESI				
Sede legale	Via A. Costa n°4 - 65025 Manoppello Scalo (PE)				
Sede Operativa	Via A. Costa n°4 - 65025 Manoppello Scalo (PE)				
Telefono	0858561222	Fax	0858569853	PEC	terrepescaresi@pec.it
Rappresentante legale	Nome	Gianluca Buccella			
	Telefono	0858561222	E-mail	info@terrepescaresi.com	

Ragione sociale	Società Consortile a r.l. TERRE PESCARESI				
Capitale sociale	Euro 163.105,78				
Iscrizione alla CCIAA	data	18/12/2001	N° iscrizione	01636690685	
La società era già attiva in fase di programma Leader precedente?					SI X
La compagine societaria è variata rispetto al periodo di gestione precedente di Leader?					SI X
La compagine societaria è variata con l'ingresso nella società consortile dei seguenti 10 nuovi soci: CO.L.A.FOR. Consorzio Lavori Agro-Forestali soc.ag.coop. S.p.A.; ForestAbruzzo, Condotta Forestale; Ge.For.A. – Gestione Forestale Associata; Consorzio Agro Forestale Valle del Tirino; CST – Consorzio Santa Teresa Soc. agr. Coop; Soc. Cons. Le Antiche Terre d'Abruzzo; Media&Com Srl; F.Ili Di Giulio snc; Lega Regionale delle Cooperative e Mutue d'Abruzzo.					

## 3 STRATEGIE, OBIETTIVI E PRIORITA' D'INTERVENTO

### 3.1 Individuazione degli ambiti tematici della strategia d'intervento

Come già evidenziato in precedenza, il GAL Terre Pescaresi dal 2001 ad oggi ha promosso importanti azioni sul territorio di riferimento attuando in particolare due piani di sviluppo locale Leader (PIC Leader 2000-2006 e PSR 2007-2013), un piano integrato territoriale e un piano strategico di sviluppo turistico (FAS 2013–2016).

Quindici anni di continuo lavoro sul territorio hanno contribuito ad informare e convincere gli stakeholder locali sulla necessità e opportunità di progettare e costruire insieme il proprio futuro condividendo una vision unitaria dello sviluppo locale. Il cambiamento ha condotto il territorio delle Terre Pescaresi verso una coesione totale (il 100% dei Comuni delle aree rurali ha aderito alla SSL) e una unanime condivisione della strategia di sviluppo locale qui proposta.

Nell'ultimo PSL (PSR 2007–2013) il GAL Terre Pescaresi ha concentrato i suoi sforzi per sostenere la creazione di un sistema turistico locale capace di offrire un'offerta di turismo sostenibile di qualità. Ha altresì investito risorse per lo sviluppo di sistemi produttivi locali legati all'agroalimentare, all'enogastronomia e all'artigianato tradizionale.

La presente strategia di sviluppo locale, sostenuta dai partner locali e connessa con l'analisi dell'area, da continuità ai piani e programmi attuati, capitalizzando quelle esperienze positive e quegli asset disponibili, concentrandosi sui tre ambiti tematici che maggiormente garantiscono possibilità di progresso per la popolazione e il territorio:

- Turismo sostenibile
- Sviluppo e innovazione delle filiere e dei sistemi produttivi locali
- Sviluppo della filiera dell'energia rinnovabile

Come anche rivelato dall'analisi di contesto le Terre Pescaresi sono caratterizzate:

- dalla ricchezza paesaggistico-ambientale rappresentata dai parchi nazionali (Maiella e Gran Sasso Monti della Laga), dalle riserve naturali (Vicoli, Penne, Alanno), dai bacini fluviali (Pescara, Tirino, Tavo, Fino), dalla biodiversità animale e vegetale, dai boschi;
- da un patrimonio storico, artistico e architettonico di pregio ricco di storiche dimore e siti rurali (capanne e complessi agro-pastorali in pietra a secco, grotte rupestri) di antichi luoghi

- di culto (eremi, abbazie, chiese, oratori), di suggestivi borghi, castelli e nobili palazzi nobiliari, di significative opere scultoree e pittoriche;
- da un capitale culturale costituito dai saperi tramandati, un insieme di tradizioni, stili e modi di vita, usanze, lavori che rappresentano l'identità delle popolazioni e dei luoghi;
  - dalla qualità dell'offerta enogastronomica legata alle produzioni tradizionali di qualità (Dop Aprutino Pescarese, Pecorino di Farindola, Fagiolo tondino del Tavo, Moscato di Castiglione a Casauria, Antichi cereali della Maiella, etc...), alla biodiversità animale e vegetale, alla presenza di organizzate cantine, frantoi e laboratori di lavorazione dei prodotti agro-pastorali, alle proposte enogastronomiche dei ristoratori locali, al lavoro dei tanti operatori della filiera agroalimentare ed enogastronomica;
  - dalla capacità turistica di offrire ospitalità diffusa sul territorio in sistemazioni alberghiere ed extralberghiere, di fornire servizi turistici complementari;
  - Dal valore del capitale sociale e dall'identità locale.

Questa nuova Strategia di Sviluppo Locale concentra i suoi interventi su tre ambiti tematici interconnessi di cui quello del "Turismo sostenibile" è il principale, mentre quelli dello "Sviluppo e innovazione delle filiere e dei sistemi produttivi locali" e dello "Sviluppo della filiera dell'energia rinnovabile" sono i secondari, anche se non meno importanti e strategici.

I tre ambiti tematici prescelti attraversano orizzontalmente tutti gli aspetti della vita del territorio che caratterizzano la società più profonda e più autentica delle Terre Pescaresi, da quelli che riguardano l'ambiente e il paesaggio, a quelli culturali e storici per giungere a quelli che si riferiscono ai modi di vivere, di produrre, di lavorare, alle tradizioni artigianali ed enogastronomiche connesse alla tipicità. Quella che viene definita come tipicità, infatti, altro non è che la espressione di modi tradizionali, connaturati nella storia e nelle abitudini degli abitanti, di produrre e utilizzare particolari oggetti, di coltivare e di nutrirsi, di costruire ed abitare; tutti aspetti che nel loro profondo radicamento storico caratterizzano, al pari, se non più, degli altri aspetti che lo compongono, il valore della cultura e della identità locale.



## 3.2 Elementi della Strategia di Sviluppo Locale ai sensi del paragrafo 4.3 del bando

### 3.2.1 Declinazione gerarchica e descrizione degli obiettivi

#### Obiettivi Generali

- OG1 Valorizzare il potenziale produttivo dell'area
- OG2 Rafforzare la competitività del settore agricolo e alimentare locale
- OG3 Stimolare lo sviluppo locale nelle zone rurali
- OG4 Valorizzare l'immagine dell'area
- OG5 Valorizzare le risorse locali incentivando attività sostenibili sotto il profilo ambientale

#### Obiettivi Specifici

- OS1 Aumentare la competitività e il consumo prodotti agricoli e alimentari tradizionali
- OS2 Incentivare la creazione e lo sviluppo di reti di impresa, di filiere corte e mercati locali
- OS3 Valorizzare l'immagine e il posizionamento dei prodotti agricoli e alimentari tradizionali
- OS4 Stimolare l'innovazione, la cooperazione e lo sviluppo della base di conoscenze nelle zone rurali
- OS5 Incoraggiare l'apprendimento, la formazione, il trasferimento di conoscenze nel settore agricolo ed enogastronomico
- OS6 Migliorare la competitività dei produttori primari integrandoli meglio nella filiera agroalimentare attraverso i regimi di qualità, la creazione di un valore aggiunto per i prodotti agricoli, la promozione dei prodotti nei mercati locali, le filiere corte, le associazioni e organizzazioni di produttori e le organizzazioni interprofessionali;
- OS7 Accrescere la capacità dei territori di proporre un'offerta turistica integrata, incentivando la creazione e lo sviluppo di reti di impresa sul turismo;
- OS8 Promuovere l'accessibilità, l'uso e la qualità delle tecnologie dell'informazione e della comunicazione (TIC) nelle zone rurali;
- OS9 Migliorare l'attrattività dell'area attraverso un'offerta turistica rurale variegata e qualificata;
- OS10 Rafforzare l'immagine e ad aumentare la visibilità del marchio d'area "Terre Pescaresi";
- OS11 Posizionare con successo la destinazione Terre Pescaresi sui mercati di riferimento;
- OS12 Attivare processi di integrazione multisettoriale;

- OS13 Accrescere la capacità dei territori rurali di progettare e determinare il proprio sviluppo;
- OS14 Attivare sinergie con altre strategie di sviluppo del territorio ed in particolare con quella prevista dalla strategia “aree interne” della Area 2 Val Fino Vestina;
- OS15 Favorire la diversificazione, la creazione e lo sviluppo di imprese e start up;
- OS16 Favorire la creazione e sviluppo di reti d’impresa;
- OS17 Accompagnare e assistere le imprese nella progettazione e nell’accesso alle agevolazioni finanziarie disponibili;
- OS18 Attrarre investimenti e capitale umano;
- OS19 Incentivare la creazione e sviluppo di filiere energetiche locali;
- OS20 favorire l’aggregazione di operatori forestali al fine di rafforzare la competitività delle imprese;
- OS21 incoraggiare l’utilizzo di fonti energetiche rinnovabili, specie da parte di organismi pubblici, nelle aree montane;
- OS22 Favorire l’utilizzo di materia prima energetica in ambito locale;
- OS23 Incrementare l’occupazione;
- OS24 Promuovere la cooperazione con altri territori;

### **Obiettivi Trasversali**

- OT1 Ambiente;
- OT2 Mitigazione dei cambiamenti climatici e adattamento ai medesimi;
- OT3 Innovazione;

#### Legenda:

- OG...: Obiettivo Generale n°...
- OS...: Obiettivo Specifico n°...
- OG...: Obiettivo Trasversale n°...

**Quadro obiettivi – interventi/azioni piano di azione preliminare**

Tipologia Intervento	Intervento	Sotto Intervento	Obiettivi Generali	Obiettivi Specifici	Obiettivi Trasversali	Modalità di attuazione
19.2.1	19.2.1.3	19.2.1.3.1	OG1 + OG2 + OG3	OS1 + OS2 + OS3 + OS4 + OS5 + OS6	OT1 + OT2 + OT3	Attuazione diretta del GAL
		19.2.1.3.2	OG1 + OG2 + OG3	OS1 + OS3 + OS5 + OS6 + OS23	OT1 + OT2 + OT3	Bando
	19.2.1.1	19.2.1.1.1	OG1 + OG3 + OG4	OS7 + OS8 + OS9 + OS10 + OS11	OT1 + OT2 + OT3	Attuazione diretta del GAL
		19.2.1.1.2	OG1 + OG3	OS12 + OS13 + OS14 + OS15 + OS16 + OS17 + OS18 + OS23	OT1 + OT2 + OT3	
		19.2.1.1.3	OG1 + OG2 + OG3	OS1 + OS3 + OS5 + OS6 + OS23	OT1 + OT2 + OT3	Bando
	19.2.1.2	19.2.1.2.1	OG3 + OG5	OS19 + OS20 + OS21 + OS22 + OS23	OT1 + OT2 + OT3	Attuazione diretta del GAL
19.3.1	19.3.1.3	19.3.1.3.1	OG1 + OG2 + OG3 + OG4 + OG5	OS1 + OS2 + OS5 + OS6 + OS23 + OS24	OT1 + OT2 + OT3	Cooperazione
	19.3.1.1	19.3.1.1.1	OG1 + OG3 + OG4 + OG5	OS7 + OS8 + OS9 + OS10 + OS11 + OS24	OT1 + OT2 + OT3	Cooperazione
19.4.1	19.4.1.1	19.4.1.1.1	OG3	OS23	OT3	Funzionamento e Gestione del GAL
	19.4.1.2	19.4.1.2.1	OG3	OS23	OT3	Animazione della SSL

### 3.2.2 Illustrazione delle caratteristiche innovative della SSL

Innovare significa creare un cambiamento, fare cose nuove, modificare strategie e processi sedimentati in dinamiche di sviluppo non più efficaci, accompagnare le nascite di nuove idee, sostenere il progresso della popolazione locale e dell'intero territorio.

La Strategia di Sviluppo Locale progettata dal GAL Terre Pescaresi presenta, per il suo contesto territoriale, caratteri innovativi di alto impatto, riscontrabili nei diversi interventi programmati e declinabili nei seguenti innovation targets:

- ❖ Trasformare la marginalità in opportunità
- ❖ Aumentare e valorizzare il capitale sociale territoriale
- ❖ Favorire la creazione di forme aggregative di business
- ❖ Sostenere la creazione e sviluppo di imprese innovative e l'utilizzo di nuova tecnologia

#### Trasformare la marginalità in opportunità

L'attività di valorizzazione delle piccole produzioni tradizionali, di promozione di un modello di turismo sostenibile ed esperienziale nelle zone svantaggiate, di valorizzazione dell'abbondante materia prima legnosa per la produzione di energie pulita nei comuni di montagna, rappresentano azioni innovative capaci di invertire le attuali dinamiche di decrescita socio-economica.

#### Aumentare e valorizzare il capitale sociale territoriale

L'organizzazione di un network rurale che permette la diffusione della conoscenza al proprio interno e la nascita di relazioni sociali, genera un innovativo sistema di interrelazioni tra risorse territoriali e risorse socio-culturali, funzionale alla loro reciproca valorizzazione, alla crescita dell'identità e allo sviluppo locale.

#### Favorire la creazione di forme aggregative di business

La creazione e sviluppo di filiere, reti d'impresa, mercati locali, di network favorisce l'aggregazione degli operatori economici e la cooperazione tra imprese, instaura un clima di fiducia e reciprocità tra i partner sviluppando valori e interessi condivisi.

### Sostenere la creazione e lo sviluppo di imprese innovative e l'utilizzo di nuova tecnologia

La creazione di valore nelle imprese attraverso l'innovazione di processi e di prodotti, l'azione di animazione e sensibilizzazione alla creazione di start up innovative, lo sviluppo di strumenti e sistemi informativi e di gestione territoriale innovativi che utilizzano alta tecnologia, generano condizioni favorevoli all'aumento di competitività dell'offerta territoriale.

### 3.2.3 Illustrazione delle scelte in materia di cooperazione

L'esperienza maturata dal GAL Terre Pescaresi nella passata programmazione Leader 2007-2013 insegna e indirizza le scelte in materia di cooperazione.

La cooperazione diventa uno strumento innovativo per la strategia se i progetti programmati contribuiscono al conseguimento degli obiettivi della SSL creando quel valore aggiunto che solo l'unione tra partner-territori e la condivisione delle diverse esperienze può generare.

La scelta dei progetti e dei partner deve essere valutata con attenzione e ponderazione in ragione delle seguenti criticità:

- Policy e timing differenti applicati ai singoli GAL dalle Autorità di gestione afferenti;
- Vision condivisa su obiettivi e azioni;
- Differenti posizioni di partenza in relazione alle diverse esperienze di sviluppo già vissute;
- Organizzazione ed efficienza dei team di lavoro dei GAL partner;

La possibilità di cooperare con partner conosciuti su tematiche già discusse in passato, garantisce che l'investimento nella cooperazione possa realmente offrire continuità e complementarità alla SSL.

Il GAL Terre Pescaresi ha individuato nei due progetti di cooperazione scelti l'opportunità di condividere con altri territori e partner regionali conosciuti, azioni di cooperazione coerenti con gli obiettivi della SSL e capaci di creare valore aggiunto.

Il primo progetto di cooperazione "Terre d'Abruzzo" riutilizza gratuitamente gli asset materiali ed immateriali disponibili realizzati nella passata programmazione Leader, promuove la creazione di un sistema condiviso di conoscenza su enogastronomia e territorio, salvaguarda le piccole produzioni agricole locali, valorizza l'identità rurale delle Terre D'Abruzzo.

Il secondo progetto è finalizzato alla valorizzazione e promozione delle risorse naturali d'Abruzzo e delle attività outdoor, allo sviluppo e diffusione di esperienze turistiche. La vocazione naturalistica regionale suggerisce di promuovere l'immagine verde della destinazione e di sostenere uno sviluppo sostenibile del turismo. Valori come la biodiversità, le tradizioni e le culture dei luoghi interessati, arricchiscono le proposte di vacanza natura delle destinazioni partner di progetto.

I due progetti risultano coerenti e pertinenti al fine del conseguimento degli obiettivi della strategia e perseguono finalità ascrivibili a tutti gli obiettivi trasversali (ambiente, innovazione, cambiamento climatico).

### 3.2.4 Dimostrazione della coerenza della SSL con i risultati dell'analisi SWOT

L'analisi SWOT conferma una situazione ben conosciuta dai partner locali dello sviluppo, descrive in modo analitico le debolezze e le criticità del territorio ma anche le positività e le opportunità che le comunità locali possono cogliere.

Gli andamenti demografici negativi con fenomeni di spopolamento e senilizzazione, la diminuzione dell'offerta di lavoro e gli alti tassi di disoccupazione, la crisi congiunturale, la mancanza di competitività delle imprese, il declino di settori trainanti dell'economia locale, le criticità e i rischi ambientali, la carente valorizzazione del patrimonio architettonico e culturale, visti nell'insieme appaiono come un grosso macigno in bilico, prossimo alla sua caduta sulle aspettative di prosperità delle genti locali.

Dalla consapevolezza di possedere un capitale sociale, culturale e ambientale unico ed identitario, la comunità locale riparte per costruire insieme il suo futuro di benessere. Attrarre persone e capitali, creare nuove imprese e posti di lavoro, innovare la tradizione, investire e lavorare in ambiti economici che offrono possibilità di crescita, progettare e lavorare insieme, sono le risposte decise opposte dalla SSL del GAL alle difficoltà di sviluppo dell'area analizzata.

La Strategia di Sviluppo Locale proposta nasce dalle profonde riflessioni espresse dalle comunità locali nei diversi incontri di concertazione del PSL organizzati sul territorio; la visione condivisa di sviluppo e le traiettorie di sviluppo tracciate nella SSL maturano dalla metabolizzazione dei risultati dalla SWOT Analysis.

La coerenza della SSL con l'analisi SWOT è piena: strategia, obiettivi ed interventi sono direttamente connessi con la diagnosi di contesto realizzata.

### 3.2.5 Processo di coinvolgimento della comunità locale

Il Gal ha avviato dal 01/07/2016 una fase di animazione territoriale e concertazione locale volta alla progettazione partecipata del nuovo PSL da presentare nell'ambito Misura 19 del PSR Abruzzo 2014–2020.

#### SPORTELLO DI CONCERTAZIONE ON SITE E ON LINE

È stato aperto uno Sportello Animazione presso la sede di Manoppello in via A. Costa n° 4, attivo dal Lunedì al Venerdì dalle ore 9:00 alle ore 13:00, presso il quale gli animatori hanno fornito informazioni, raccolto le istanze, suggerimenti e proposte progettuali degli stakeholder locali.

Lo sportello, attivo anche on line sul sito del Gal all'indirizzo <http://gal.terrepescaresi.it/home/>, ha rappresentato il luogo virtuale dove gli attori locali hanno avuto l'opportunità di interagire con gli animatori, scaricare materiale, inviare proposte e seguire i lavori di progettazione della SSL.

Gli stakeholders sono stati invitati a contribuire alla progettazione della SSL sia attraverso l'invio di una scheda di concertazione elaborata dal GAL (All. C\_CD1), disponibile presso lo Sportello Animazione e scaricabile dal sito di Terre Pescaresi, ma anche attraverso la trasmissione di progetti e proposte sviluppati su format diversi. Sono state raccolte n° 41 schede e progetti (All. C\_CD2).

#### EVENTI DI CONCERTAZIONE (All. C\_CD3)

##### A.1 Incontro a Manoppello - 15/07/2016

43 partecipanti all'incontro:

- Provincia di Pescara
- 19 Comuni
- 3 DMC
- enti di settore, produttori e aziende.

##### A.2 Incontro a Collecervino - 20/07/2016

8 partecipanti all'incontro tra cui il Comune di Collecervino, agronomi e aziende agricole partner nella fondazione e sviluppo di una nuova Comunità di Prodotto dello "Spinacio di Collecervino".

##### A.3 Incontro a Tocco Da Casauria - 23/07/2016



6 partecipanti all'incontro, partner della Comunità di Prodotto "Toccolana".

#### A.4 **Incontro a Penne - 25/07/2016**

27 partecipanti all'incontro:

- Regione Abruzzo
- 5 Comuni
- Proloco
- enti di settore, produttori e aziende.

#### A.5 **Incontro a Manoppello - 09/08/2016**

12 partecipanti all'incontro:

- Regione Abruzzo
- 5 Comuni
- Proloco
- enti di settore, produttori e aziende.

#### A.6 **Incontro a Loreto Aprutino - 01/09/2016**

6 partecipanti all'incontro, partner della Comunità di Prodotto "Fagiolo Tondino del Tavo".

## ANIMAZIONE TERRITORIALE E COMUNICAZIONE

L'animazione territoriale si è svolta attraverso relazioni ed incontri face to face con i Sindaci finalizzati a favorire e a promuovere l'adesione dei comuni al GAL e coinvolgere gli stessi nella progettazione della SSL. Inoltre con le stesse modalità sono stati coinvolti le associazioni di categoria e i principali stakeholders del territorio.

Efficace è risultata l'azione di media e press relations che ha generato la pubblicazione di articoli e servizi sulla concertazione della SSL del GAL Terre Pescaresi (All. C\_CD6). Importante è stata l'azione DEM attuata con l'invio di n° 4713 email di informazione sulla SSL (All. C\_CD5).

### 3.2.6 Piano di Azione

Il Piano di azione traduce gli obiettivi in interventi e sotto interventi strategici finalizzati alla soddisfazione dei fabbisogni rilevati.

Misura	Sotto Misura	Tipologia Intervento	Intervento	Sotto Intervento	Modalità di attuazione
19	19.2 Sostegno all'esecuzione degli interventi nell'ambito della strategia di sviluppo locale di tipo partecipativo	19.2.1 Attuazione degli interventi previsti nella strategia di sviluppo locale	19.2.1.3 Turismo sostenibile	19.2.1.3.1 Turismo Sostenibile nelle Terre Pescaresi	Attuazione diretta GAL
				19.2.1.3.2 Valorizzazione del potenziale produttivo dell'area	Intervento a Bando
			19.2.1.1 Sviluppo e innovazione delle filiere e dei sistemi produttivi locali	19.2.1.1.1 Filiere e sistemi produttivi locali nelle Terre Pescaresi	Attuazione diretta GAL
				19.2.1.1.2 Network Rurale delle Terre Pescaresi	Attuazione diretta GAL
				19.2.1.1.3 Investimenti nel settore dell'agroalimentare tradizionale locale e dell'artigianato	Intervento a Bando
19.2.1.2 Sviluppo della filiera dell'energia rinnovabile	19.2.1.2.1 Filiere energetiche locali nelle Terre Pescaresi	Attuazione diretta GAL			
19	19.3 Preparazione e realizzazione delle attività di cooperazione del gruppo di azione locale	19.3.1 Attuazione della SSL attraverso progetti di cooperazione tra territori rurali	19.3.1 Cooperazione interterritoriale	19.3.1.1.1 Terre D'Abruzzo	Cooperazione
			19.3.1 Cooperazione interterritoriale	19.3.1.1.2 Abruzzo Nature Collection	Cooperazione
19	19.4 Sostegno per i costi di gestione e animazione	19.4.1 Costi gestionali del GAL e costi per l'attività di animazione della SSL	19.4.1.1 Costi gestionali del GAL	19.4.1.1.1 Funzionamento e Gestione del GAL	GAL
			19.4.1.2 Costi per l'attività di animazione della SSL	19.4.1.2.1 Animazione della SSL	GAL

Tabella piano di azione

## Tipologia di Intervento 19.2.1

*“Attuazione degli interventi previsti nella strategia di sviluppo locale”*

### Intervento 19.2.1.3

*“Turismo sostenibile”*

L'intervento contribuisce al perseguimento della FA 6B “Stimolare lo sviluppo locale nelle aree rurali” (PSR 2014-2022 Regione Abruzzo).

L'intervento è organizzato in 2 sotto interventi strategici:

- 19.2.1.3.1 “Turismo Sostenibile nelle Terre Pescaresi”
- 19.2.1.3.2 “Valorizzazione del potenziale produttivo dell'area”

#### ➤ **Sotto Intervento 19.2.1.3.1 “Turismo Sostenibile nelle Terre Pescaresi”**

#### **Descrizione del sotto intervento**

Questo sotto intervento, azione superiore, organico e coerente con la SSL, afferisce all'ambito tematico principale. Questa azione complessa risponde alla necessità del territorio di creare un sistema turistico territoriale integrato organizzato, capace di generare un'offerta di qualità nell'ambito del turismo sostenibile.

#### Attività previste:

- Creazione/sviluppo di una rete di operatori di settore e di una “Filiera turistica delle Terre Pescaresi”.
- Creazione e sviluppo di un osservatorio turistico di destinazione.
- Sviluppo e gestione di un sistema territoriale di informazione turistica e di una piattaforma per la gestione della destinazione.
- Formazione degli operatori di settore.
- Sviluppo dell'offerta locale sul turismo sostenibile attraverso anche la valorizzazione e riqualificazione delle risorse turistiche locali, la realizzazione di asset materiali e immateriali per il turismo attivo, culturale e outdoor.
- Comunicazione e promozione delle peculiarità del territorio, della qualità e autenticità dell'offerta locale, del marchio d'area “Terre Pescaresi”.

#### **Obiettivi**

Vedi punto 3.2.1 “Declinazione gerarchica e descrizione degli obiettivi”.

#### **Ambito territoriale di applicazione**

Territorio interessato dal PSL 2014-2022 del GAL.

#### **Costi ammissibili**

Per il sotto intervento 19.2.1.3.1 sono ammissibili a finanziamento le spese relative a:

- predisposizione del progetto della filiera turistica;

- studi della zona interessata (analisi territoriali e settoriali);
- per studi di fattibilità e di mercato;
- progettazione di piani d'area e di miglioramento;
- progettazione e realizzazione di asset turistici (itinerari, percorsi e cammini, strade e parchi tematici, centri servizi, altri asset turistici);
- animazione della zona interessata dal progetto di filiera;
- costruzione, acquisizione o miglioramento di beni immobili;
- acquisto o noleggio di beni strumentali (macchinari, attrezzature, arredi, box, chioschi, strutture mobile, altri similari);
- acquisto di hardware, software e licenze;
- costi di esercizio quali: costi di gestione per l'organizzazione ed il coordinamento del progetto;
- spese generali (es: affitto sedi, utenze luce, utenze gas, utenze wifi e voce, altre spese generali);
- acquisto materiale di consumo;
- personale interno ed esterno (collaborazioni continuative o occasionali);
- consulenze specialistiche e professionali;
- acquisizione servizi specialistici;
- attività di formazione e aggiornamento;
- viaggi e trasferte (missioni e rimborsi spese);
- attività e di promozione ed informazione (campagne di informazione, comunicazione e promozione attraverso canali social e mass media, attività di media relation e press relation, campagne di informazione e promozione in luoghi ad alto flusso di persone, organizzazione di educational tour e fam trip, organizzazione o partecipazione a fiere ed eventi, apertura ed allestimento di sportelli informativi turistici e centri di conoscenza territoriale, totem, display, stand, pubbliche relazioni e ufficio stampa, attività di blogging e webwriting, attività SEM, SEO e DEM, altre attività di comunicazione);
- acquisto prodotti da destinare alla degustazione gratuita durante gli eventi di formazione, promozione ed informazione;
- progettazione e produzione di materiale informativo o promozionale (pubblicazioni, opuscoli, newsletter, pieghevoli, cartoline, audiovisivi, video, immagini, interviste, trasmissioni televisive, redazionali, prodotti e applicazioni multimediali, espositori, pannelli, cartelli, stand, rollup, altri supporti) e loro diffusione o installazione/allestimento;
- acquisto o sviluppo di portali e siti web, sistemi informatici per la gestione delle destinazioni turistiche e dei servizi turistici, app e successiva implementazione;
- attività di divulgazione dei risultati.

### **Beneficiario**

GAL.

### **Entità e intensità dell'aiuto**

L'aiuto è concesso ed erogato sotto forma di contributo in conto capitale.

L'intensità del contributo è pari al 100% della spesa ammessa.

### **Disponibilità finanziaria**

€ 755.163,88.

### **Modalità attuative**

Interventi ad attuazione diretta del GAL.

## Monitoraggio e Valutazione

Panel degli indicatori di “Realizzazione finanziaria”, “Realizzazione fisica”, “Di risultato”.

Indicatori di Realizzazione Finanziaria						
Sotto Intervento	Indicatore	Unità di misura	Fonti dati	Periodo misurazione	Frequenza misurazione	Valore obiettivo
19.2.1.3.1	Budget disponibile	€	SSL	2019 - 2023	Inizio attività/variazioni successive	€ 755.163,88
19.2.1.3.1	Stato impegni	% del Budget	Sistema Informativo Interno	2019 – 2023	Trimestrale	29 % - 2019 56 % - 2021 90 % - 2022 100 % - 2023
19.2.1.3.1	Avanzamento spesa/pagamenti	% del Budget	Sistema Informativo Interno - SIAN	2019 – 2024	Trimestrale	22 % - 2021 70 % - 2022 80 % - 2023 100 % - 2024
19.2.1.3.1	Spesa pubblica sostenuta	€	Sistema Informativo Interno - SIAN	2024	Fine attività	€ 755.163,88

Indicatori di Realizzazione Fisica						
Sotto Intervento	Indicatore	Unità di misura	Fonti dati	Periodo misurazione	Frequenza misurazione	Valore obiettivo a fine periodo
19.2.1.3.1	Domande di sostegno presentate	n° domande	Sistema Informativo Interno - SIAN	2019 – 2024	Trimestrale	= > 8
19.2.1.3.1	Domande di sostegno ammesse a finanziamento	n° domande	Sistema Informativo Interno - SIAN	2019 – 2024	Trimestrale	= > 8
19.2.1.3.1	Sotto interventi realizzati	n° sotto interventi	Sistema Informativo Interno - documentazioni e attività	2019 – 2024	Fine attività	= 1
19.2.1.3.1	Reti di operatori del turismo sviluppate	n° reti	Sistema Informativo Interno – atti della rete	2019 – 2024	Trimestrale	= 1
19.2.1.3.1	Osservatori della destinazione creati e gestiti	n° osservatori	Sistema Informativo Interno - documentazioni e Osservatorio	2019 – 2024	Trimestrale	= 1
19.2.1.3.1	Attività di formazione degli operatori turistici	n° attività	Sistema Informativo Interno – documentazioni e attività	2019 – 2024	Trimestrale	= > 1
19.2.1.3.1	Filiere nell’ambito del turismo sostenibile sostenute nelle fasi di creazione e/o sviluppo	n° filiere	Sistema Informativo Interno – atti della filiera	2019 – 2024	Trimestrale	= 1

Indicatori di Realizzazione Fisica						
Sotto Intervento	Indicatore	Unità di misura	Fonti dati	Periodo misurazione	Frequenza misurazione	Valore obiettivo a fine periodo
19.2.1.3.1	Sistema territoriale di informazione turistica e di una piattaforma per la gestione della destinazione	n° sistemi e DMS	Sistema Informativo Interno – documentazioni e del sistema	2019 – 2024	Trimestrale	= 1
19.2.1.3.1	Piano di comunicazione e informazione: - comunicazione online e social; - azioni di media relation	n° attività	Sistema Informativo Interno - documentazioni e attività	2019 – 2024	Trimestrale	= > 1

Indicatori di Risultato (output)						
Sotto Intervento	Indicatore	Unità di misura	Fonti dati	Periodo misurazione	Frequenza misurazione	Valore obiettivo a fine periodo
19.2.1.3.1	Partecipanti alla rete di operatori del turismo	n° operatori coinvolti	Sistema Informativo Interno – atti della rete	2019 – 2024	Trimestrale	= > 200
19.2.1.3.1	Operatori partner monitorati dall'osservatorio della destinazione turistica Terre Pescaresi per identificare la reputazione digitale	n° operatori partner monitorati	Sistema Informativo Interno - documentazione attività	2019 – 2024	Trimestrale	= > 200
19.2.1.3.1	Asset locali monitorati e classificati dall'osservatorio della destinazione turistica Terre Pescaresi	n° asset monitorati e classificati	Sistema Informativo Interno - documentazione attività	2019 – 2024	Trimestrale	= > 40
19.2.1.3.1	Partecipanti alle attività di formazione degli operatori turistici	n° operatori discenti	Sistema Informativo Interno – documentazione attività	2019 – 2024	Trimestrale	= > 20
19.2.1.3.1	Asset creati e/o sviluppati nell'ambito del turismo sostenibile	n° asset sviluppati	Sistema Informativo Interno – atti della filiera	2019 – 2024	Trimestrale	= > 7
19.2.1.3.1	Pubblico raggiunto con l'attuazione del piano di comunicazione di informazione	n° persone raggiunte	Sistema Informativo Interno, dati auditel, google analytics, questionari, portale web, statistiche canali social e youtube	2019 – 2024	Quadrimestrale	=>20.000.000

### ➤ Sotto Intervento 19.2.1.3.2 “Valorizzazione del potenziale produttivo dell’area”

#### **Descrizione del sotto intervento**

Il sotto intervento sostiene gli interventi finalizzati a riqualificare e valorizzare per fini turistici quelle risorse storiche, culturali, naturali che caratterizzano la destinazione turistica Terre Pescaresi e la sua offerta.

#### **Obiettivi**

Vedi punto 3.2.1 “Declinazione gerarchica e descrizione degli obiettivi”.

#### **Tipologia degli interventi**

Il Sotto intervento 19.2.1.3.2 si articola in quattro linee di intervento:

##### “Sotto intervento 19.2.1.3.2 - Linea intervento A”

Valorizzazione degli ecosistemi forestali attraverso interventi materiali ed immateriali, improduttivi e non generatori di entrate, volti a favorire la libera fruizione pubblica del bosco. Le 4 categorie di interventi finanziabili nella presente Linea intervento A sono di seguito elencate:

- A.1 Realizzazione o ripristino di sentieri, di itinerari e percorsi, di parchi tematici nel bosco.
- A.2 Realizzazione o ripristino di piazzole di sosta, di aree picnic, di punti di informazione o di osservazione, centri servizi.
- A.3 Ristrutturazione di bivacchi e rifugi forestali.
- A.4 Riqualificazione e rinaturalizzazione dei corsi e punti d’acqua, compreso il ripristino di fontanili.

Tutti gli interventi della Linea intervento A devono essere realizzati in aree boscate e tutti gli asset realizzati devono essere liberamente accessibili al pubblico, non a pagamento.

##### “Sotto intervento 19.2.1.3.2 - Linea intervento B”

Sviluppo dell’offerta turistica di prodotto e/o di destinazione attraverso interventi materiali ed immateriali improduttivi e non generatori di entrate. Le 4 categorie di interventi finanziabili nella presente Linea intervento B sono di seguito elencati:

- B.1 Miglioramento della segnaletica e cartellonistica turistica.
- B.2 Realizzazione di itinerari, cammini e percorsi turistici, di parchi tematici.
- B.3 Realizzazione di nuovi attrattori turistici: spazi espositivi, centri servizi per il turismo attivo e outdoor, punti di informazione e assistenza turistica, laboratori culturali e ricreativi.
- B.4 Ristrutturazione di bivacchi e rifugi in montagna.

Tutti gli asset realizzati nell’ambito della Linea intervento B devono essere liberamente accessibili al pubblico, non a pagamento.

##### “Sotto intervento 19.2.1.3.2 - Linea intervento C”

Sviluppo dell’offerta turistica di prodotto e/o di destinazione attraverso interventi materiali ed immateriali generatori di entrate. Le 4 categorie di interventi finanziabili nella presente Linea intervento C sono di seguito elencati:

- C.1 Realizzazione e gestione di itinerari, cammini e percorsi turistici, di parchi tematici.
- C.2 Sviluppo e gestione di luoghi attrattori turistici (asset culturali, naturali, turistico-sportivo).
- C.3 Sviluppo di attività di noleggio di attrezzatura sportiva e ricreativa.

#### C.4 Sviluppo di attività di servizi e assistenza al turista.

##### “Sotto intervento 19.2.1.3.2 - Linea intervento D-Start up”

Sviluppo dell’offerta turistica di prodotto e/o di destinazione attraverso interventi materiali ed immateriali generatori di entrate, realizzati da Start up. Le 4 categorie di interventi finanziabili nella presente Linea intervento D-Start up sono di seguito elencati:

- D.1 Realizzazione e gestione di itinerari, cammini e percorsi turistici, di parchi tematici.
- D.2 Sviluppo e gestione di luoghi attrattori turistici (asset culturali, naturali, turistico-sportivo).
- D.3 Sviluppo di attività di noleggio di attrezzatura sportiva e ricreativa.
- D.4 Sviluppo di attività di servizi e assistenza al turista.

#### **Ambito territoriale di applicazione**

##### “Sotto intervento 19.2.1.3.2 - Linea intervento A”

Gli interventi della Linea intervento A devono essere realizzati nelle aree boscate ricadenti nel territorio interessato dal PSL 2014-2022 del GAL.

##### “Sotto intervento 19.2.1.3.2 - Linea intervento B”

##### “Sotto intervento 19.2.1.3.2 - Linea intervento C”

##### “Sotto intervento 19.2.1.3.2 - Linea intervento D-Start up”

Gli interventi delle Linee intervento B, C, D-Start up devono essere realizzati nel territorio interessato dal PSL 2014-2022 del GAL.

#### **Beneficiari**

##### “Sotto intervento 19.2.1.3.2 - Linea intervento A”

- Enti Pubblici conduttori di superfici forestali.
- Consorzi forestali conduttori di superfici forestali, con posizione aperta nel Repertorio economico e amministrativo (REA).

##### “Sotto intervento 19.2.1.3.2 - Linea intervento B”

- Enti pubblici.
- Associazioni senza fini di lucro, con posizione aperta nel Repertorio economico e amministrativo (REA).

##### “Sotto intervento 19.2.1.3.2 - Linea intervento C”

- Microimprese o piccole imprese (come definite dalla Raccomandazione 2003/361/CE della Commissione) con posizione aperta nel Repertorio economico e amministrativo (REA).

##### “Sotto intervento 19.2.1.3.2 - Linea intervento D-Start up”

- Microimprese o piccole imprese (come definite dalla Raccomandazione 2003/361/CE della Commissione) iscritte al Registro delle Imprese, tenuto dalle Camere di Commercio, dopo il 01/01/2021.

#### **Entità e intensità dell’aiuto**

Il sostegno consiste in un contributo in conto capitale, calcolato in termini percentuali sulla spesa sostenuta dal beneficiario e ritenuta ammissibile.

Ove previsto dai Regolamenti UE il sostegno sarà concesso in regime “de minimis”.

Le percentuali di sostegno stabilite per le quattro linee di intervento sono:

##### “Sotto intervento 19.2.1.3.2 - Linea intervento A”

##### “Sotto intervento 19.2.1.3.2 - Linea intervento B”



Il Sostegno pubblico massimo concedibile per le Linee intervento A e B potrà essere del 100% dei costi ammissibili.

“Sotto intervento 19.2.1.3.2 - Linea intervento C”

“Sotto intervento 19.2.1.3.2 - Linea intervento D-Start up”

Il Sostegno pubblico massimo concedibile per le Linee intervento C e D-Start up potrà essere del 50% dei costi ammissibili.

### **Disponibilità finanziaria**

La disponibilità finanziaria è di € 762.114,80, di cui:

- € 597.114,80 allocate alle Linee intervento A, B, C e comprendente una riserva di € 150.000 per il sostegno agli interventi destinati all’implementazione della Strategia Area Interna “Val Fino Vestina”.

- € 165.000 allocata alla Linea intervento D-Start up.

Le dotazioni finanziarie della Linea D-Start up e della riserva per il sostegno agli interventi destinati all’implementazione della Strategia Area Interna “Val Fino Vestina” potranno essere aumentate o diminuite dal GAL in ragione dell’ammontare dei contributi concedibili alle domande di sostegno ammesse.

Nuove risorse finanziarie o economie provenienti da altri sotto interventi, potranno essere utilizzati per aumentare la disponibilità finanziaria del presente sotto intervento.

### **Modalità attuative**

Intervento a bando.

### **Costi ammissibili**

“Sotto intervento 19.2.1.3.2 - Linea intervento A”

Sono ammissibili a finanziamento le spese relative a:

- realizzazione e ripristino di infrastrutture di servizio per favorire la fruizione pubblica del bosco, come sentieristica e accessi secondari, cartellonistica e segnaletica informativa, piccole strutture ricreative, rifugi, punti informazione o di osservazione;
- costruzione o miglioramento di beni immobili;
- costruzione o ripristino di elementi naturali presenti nei boschi compresa la riqualificazione dei punti d’acqua;
- acquisto di arredi per aree boschive, macchinari, attrezzature, compresa la relativa impiantistica, funzionali alla realizzazione del progetto presentato;
- acquisizione o sviluppo di programmi informatici e acquisizione di brevetti, licenze e diritti d’autore;
- costi generali collegati alle spese di cui punti precedenti, come onorari di architetti, ingegneri e consulenti, onorari per consulenze sulla sostenibilità ambientale ed economica, compresi studi di fattibilità, nel limite massimo del 6%.

“Sotto intervento 19.2.1.3.2 - Linea intervento B”

“Sotto intervento 19.2.1.3.2 - Linea intervento C”

“Sotto intervento 19.2.1.3.2 - Linea intervento D-Start up”

Sono ammissibili a finanziamento le spese relative a:

- costruzione o miglioramento di beni immobili e delle loro aree pertinenziali, funzionali alla realizzazione del progetto presentato;
- acquisto di arredi, cartellonistica e segnaletica informativa, macchinari e attrezzature, compresa la relativa impiantistica, funzionali alla realizzazione del progetto presentato;

- investimenti immateriali (acquisizione o sviluppo di applicazioni e software, siti internet, acquisizione licenze), funzionali alla realizzazione del progetto presentato;
- costi generali collegati alle spese di cui punti precedenti, come onorari di architetti, ingegneri e consulenti, onorari per consulenze sulla sostenibilità ambientale ed economica, compresi studi di fattibilità, nel limite massimo del 4%, elevato al 8% in presenza di lavori edili.

### **Condizioni di ammissibilità**

Per tutte le 4 Linee intervento (A, B, C, D-Start up) sono considerate ammissibili le domande di sostegno che alla data di presentazione soddisfano i seguenti principali requisiti di ammissibilità:

- Il soggetto richiedente appartiene alla tipologia di beneficiario indicata nel precedente paragrafo “Beneficiari” per la Linea intervento specifica per la quale si chiede il contributo.
- Il soggetto richiedente è iscritto all’Anagrafe delle Aziende Agricole all’interno del Sistema Informativo Agricolo Nazionale (SIAN), con posizione validata del Fascicolo Aziendale.
- Il soggetto richiedente ha sede all’interno del territorio interessato dal PSL 2014-2022 del GAL Terre Pescaresi.
- Gli interventi vengono realizzati esclusivamente nelle aree indicate nel paragrafo “Ambito territoriale di applicazione” per la Linea intervento specifica per la quale si chiede il contributo.
- Se il soggetto richiedente è una società, la durata dell’atto costitutivo deve consentire il rispetto dell’impegno del vincolo di destinazione d’uso e della non alienabilità della durata di 5 anni.
- Il soggetto richiedente possiede un diritto reale o personale di godimento della proprietà sulla quale insiste l’investimento materiale, in virtù di un titolo di proprietà o di un atto registrato che consente il rispetto dell’impegno del vincolo di destinazione d’uso e della non alienabilità della durata di 5 anni.
- Gli interventi di natura edile sull’immobile, nel caso di beni non di proprietà, devono essere autorizzati dal proprietario.
- Le proprietà oggetto di investimenti sono presenti sul Fascicolo Aziendale.
- Gli interventi per i quali si richiede il contributo non sono oggetto di altri contributi.
- Ciascun soggetto richiedente presenta una sola domanda di sostegno e per una sola Linea intervento. Nel caso di presentazione di più domande, sarà considerata ammissibile soltanto l’ultima presentata in ordine di tempo mentre tutte le altre saranno pertanto dichiarate inammissibili.
- Il soggetto richiedente redige un Piano Interventi (PI) da svilupparsi all’interno del territorio interessato dal PSL 2014-2022 del GAL Terre Pescaresi e da avviare successivamente alla presentazione della domanda di sostegno alla quale il PI deve essere allegato.
- Se il soggetto richiedente è un Ente pubblico oppure una società, il Piano Interventi (PI) e il relativo impegno finanziario devono essere approvati con deliberazione dell’organo decisionale competente.
- Il contributo minimo richiedibile è superiore a 10.000,00 Euro.
- Il punteggio minimo auto dichiarato è uguale o superiore al 30% di quello massimo attribuibile.

### **Comunicazione**

Il GAL pubblicherà il bando e gli allegati sul proprio sito web e nella sede legale, invitando altresì la Regione Abruzzo e i Comuni partner a promuovere il bando. I mezzi di comunicazione e stampa saranno informati ed invitati a diffondere la notizia della pubblicazione.

FAQ, determinazioni, graduatorie, esiti verranno pubblicati sul sito web del GAL.

### **Procedure di valutazione**

Come disciplinato dal PSR, Il GAL condivide con la Regione i bandi finalizzati ai beneficiari terzi. Le operazioni istruttorie sulle domande di sostegno e di pagamento saranno svolte dai soggetti

preposti nelle modalità e termini stabiliti dalla normativa e regolamenti comunitari, nazionali e dai documenti di programmazione della Regione Abruzzo vigenti.

### Criteri di selezione

Criteri di selezione	Punteggi	Modalità di valorizzazione dei criteri di selezione
Adesione a reti e filiere costituite e riconosciute dal GAL	da definire in fase di pubblicazione del bando	<ul style="list-style-type: none"> <li>• 100% dei punti: Il soggetto richiedente aderisce alla Filiera Turistica delle Terre Pescaresi costituita e riconosciuta dal GAL nell'ambito dell'Avviso pubblicato dal GAL.</li> </ul>
Localizzazione degli interventi nelle aree rurali, con problemi di sviluppo	da definire in fase di pubblicazione del bando	<ul style="list-style-type: none"> <li>• 100% dei punti: interventi localizzati totalmente in area D.</li> <li>• 50% dei punti: interventi localizzati parzialmente in area D.</li> </ul>
Interventi localizzati nei territori montani di cui all'art. 32 del reg. 1305/2013	da definire in fase di pubblicazione del bando	<ul style="list-style-type: none"> <li>• 100% dei punti: interventi localizzati totalmente in territori montani</li> <li>• 50% dei punti: interventi localizzati parzialmente in territori montani</li> </ul>
Coerenza e Inerenza degli interventi con le azioni di progetto della Filiera Turistica delle Terre Pescaresi	da definire in fase di pubblicazione del bando	<ul style="list-style-type: none"> <li>• 100% dei punti: interventi individuati prioritari nelle azioni di progetto di filiera presentate dai partner della Filiera Turistica delle Terre Pescaresi, approvate nell'ambito dell'Avviso pubblicato dal GAL.</li> <li>• 80% dei punti: interventi individuati strategici nelle azioni di progetto di filiera presentate dai partner della Filiera Turistica delle Terre Pescaresi, approvate nell'ambito dell'Avviso pubblicato dal GAL.</li> </ul>
Integrazione degli interventi	da definire in fase di pubblicazione del bando	<ul style="list-style-type: none"> <li>• 100% dei punti: il Piano Interventi presentato prevede la realizzazione di almeno 2 delle 4 categorie di interventi finanziabili per la Linea intervento per la quale si richiede il contributo.</li> </ul>
Leva finanziaria sulla spesa	da definire in fase di pubblicazione del bando	<ul style="list-style-type: none"> <li>• 100% dei punti: la percentuale di contributo pubblico richiesta sulla spesa ammissibile è uguale o inferiore al 80% per la <u>Linea Intervento A oppure B</u>.</li> <li>• 100% dei punti: la percentuale di contributo pubblico richiesta sulla spesa ammissibile è uguale o inferiore al 40% per la <u>Linea Intervento C oppure D-Start up</u>.</li> <li>• 50% dei punti: la percentuale di contributo pubblico richiesta sulla spesa ammissibile è uguale o inferiore al 90% per la <u>Linea Intervento A oppure B</u>.</li> <li>• 50% dei punti: la percentuale di contributo pubblico richiesta sulla spesa ammissibile è uguale o inferiore al 45% per la <u>Linea Intervento C oppure D-Start up</u>.</li> </ul>
Natura degli interventi	da definire in fase di pubblicazione del bando	<ul style="list-style-type: none"> <li>• 100% dei punti: spesa destinata ad interventi materiali superiore al 90%.</li> <li>• 70% dei punti: spesa destinata ad interventi materiali superiore al 70%.</li> </ul>

Nel caso di parità di punteggio sarà riconosciuta la priorità alla domanda di sostegno con il punteggio maggiore ottenuto sul criterio "Leva finanziaria sulla spesa".

### Reclami e ricorsi

Diritti, motivazioni, modalità e procedure saranno resi noti e descritti all'interno del bando pubblicato.

### Impegni e vincoli

Impegni e vincoli, resi noti e descritti alla pubblicazione del bando, attuano le prescrizioni disciplinate dalla normativa comunitaria, dalla normativa nazionale e dagli atti generali adottati dall'Organismo Pagatore in attuazione delle stesse.

### Pagamenti

Le erogazioni dei contributi sono condizionate dall'esito dell'istruttoria delle domande di pagamento dell'acconto e del saldo del contributo presentate dal beneficiario.

### Varianti e proroghe

In fase di redazione dei singoli bandi verranno definite le procedure riguardanti la richiesta e la concessione di varianti e proroghe.

### Controlli

Gli interventi realizzati o in corso di realizzazione sono soggetti a controlli da parte del GAL, della Regione Abruzzo, dell'Organismo Pagatore e di audit esterni titolati.

### Riduzioni e sanzioni

Trova applicazione il sistema di riduzioni e sanzioni disciplinato dalla normativa comunitaria, dalla normativa nazionale e dagli atti generali adottati dall'Organismo Pagatore in attuazione delle stesse.

### Monitoraggio e Valutazione

Panel degli indicatori di "Realizzazione finanziaria", "Realizzazione fisica", "Di risultato".

Indicatori di Realizzazione Finanziaria						
Sotto Intervento	Indicatore	Unità di misura	Fonti dati	Periodo misurazione	Frequenza misurazione	Valore obiettivo
19.2.1.3.2	Budget disponibile	€	SSL	2022	Inizio attività	€ 762.114,80
19.2.1.3.2	Stato impegni - interventi a bando	% del Budget	Sistema Informativo Interno - SIAN	2023	Semestrale	100 % - 2023
19.2.1.3.2	Avanzamento spesa/pagamenti	% del Budget	Sistema Informativo Interno - SIAN	2023 - 2024	Semestrale	30 % - 2023 100 % - 2024
19.2.1.3.2	Spesa pubblica sostenuta	€	Sistema Informativo Interno - SIAN	2024	Fine attività	€ 762.114,80

Indicatori di Realizzazione Fisica						
Sotto Intervento	Indicatore	Unità di misura	Fonti dati	Periodo misurazione	Frequenza misurazione	Valore obiettivo
19.2.1.3.2	Domande di sostegno ricevute	n° domande	Sistema Informativo Interno - SIAN	2022 - 2023	Presentazione domande	= > 10

Indicatori di Realizzazione Fisica						
Sotto Intervento	Indicatore	Unità di misura	Fonti dati	Periodo misurazione	Frequenza misurazione	Valore obiettivo
19.2.1.3.2	Beneficiari ammessi	n° beneficiari	Sistema Informativo Interno – SIAN	2023 – 2024	Fine istruttorie	= > 10
19.2.1.3.2	Beneficiari finanziati	n° beneficiari	Sistema Informativo Interno – SIAN	2023 – 2024	Pubblicazione graduatoria	= > 10

Indicatori di Risultato (output)						
Sotto Intervento	Indicatore	Unità di misura	Fonti dati	Periodo misurazione	Frequenza misurazione	Valore obiettivo
19.2.1.3.2	Interventi realizzati	n° Interventi	Sistema Informativo Interno – SIAN	2023 – 2024	Annuale	= > 10

### Disposizioni finali

Per quanto non riportato nelle presenti disposizioni si rimanda alla normativa comunitaria, nazionale e regionale in vigore.

## Tipologia di Intervento 19.2.1

*“Attuazione degli interventi previsti nella strategia di sviluppo locale”*

### Intervento 19.2.1.1

*“Sviluppo e innovazione delle filiere e dei sistemi produttivi locali”*

L'intervento contribuisce al perseguimento della FA 6B “Stimolare lo sviluppo locale nelle aree rurali” (PSR 2014-2022 Regione Abruzzo).

L'intervento è organizzato in 3 Sotto Interventi strategici:

- 19.2.1.1.1 “Filiere e sistemi produttivi locali nelle Terre Pescaresi”
- 19.2.1.1.2 “Network Rurale delle Terre Pescaresi”
- 19.2.1.1.3 “Investimenti nel settore dell'agroalimentare tradizionale locale e dell'artigianato”

➤ **Sotto Intervento 19.2.1.1.1 “Filiere e sistemi produttivi locali nelle Terre Pescaresi”**

#### **Descrizione del sotto intervento**

Il sotto intervento sostiene la competitività del settore agricolo e agroalimentare attraverso la valorizzazione, qualificazione e protezione delle produzioni locali agroalimentari tradizionali di qualità. L'azione favorisce le aggregazioni e le filiere corte.

#### Attività previste:

- Accompagnamento e sostegno alla creazione e/o sviluppo di “Comunità di Prodotto e Territorio” (reti di produttori e attori locali), impegnati nella valorizzazione delle produzioni agroalimentari locali tradizionali di qualità.
- Progettazione e realizzazione di progetti pilota per Comunità di Prodotto e Territorio.
- Valorizzazione delle “Comunità di Prodotto e Territorio”.
- Creazione di una filiera corta dei prodotti agroalimentari tradizionali e di un sistema di mercato locale diffuso.
- Progettazione e realizzazione di progetti di filiera corta e di un sistema di mercato locale diffuso
- Sviluppo del sistema di mercato locale diffuso creato nell'ambito della Filiera corta Mercato Contadino Pescarese.
- Formazione degli operatori di settore.
- Comunicazione e promozione delle produzioni agroalimentari locali tradizionali di qualità attraverso investimenti materiali e immateriali.

#### **Obiettivi**

Vedi punto 3.2.1 “Declinazione gerarchica e descrizione degli obiettivi”.

#### **Ambito territoriale di applicazione**

Territorio interessato dal PSL 2014-2022 del GAL.

## Costi ammissibili

Per il sotto intervento 19.2.1.1.1 sono ammissibili a finanziamento le spese relative a:

- predisposizione dei progetti pilota delle Comunità di Prodotto e Territorio;
- studi delle zone interessate (analisi territoriali e settoriali);
- studi di fattibilità e di mercato;
- predisposizione di un progetto di filiera dei prodotti agroalimentari tradizionali e di mercato locale diffuso;
- creazione di un sistema di accreditamento, per la valutazione e mappatura delle Comunità create ed esistenti impegnate nella valorizzazione delle produzioni agroalimentari locali tradizionali.
- animazione delle zone interessate dalle Comunità di Prodotto e Territorio;
- costruzione, acquisizione, incluso il leasing, o miglioramento di beni immobili;
- acquisto o noleggio di beni strumentali (macchinari, attrezzature, arredi, box, chioschi, strutture mobile, vetrine espositive, altri similari);
- acquisto di hardware, software, licenze, diritti d'autore e marchi;
- costi di esercizio quali: costi di gestione per l'organizzazione ed il coordinamento dei progetti pilota delle Comunità di Prodotto, del progetto di filiera dei prodotti agroalimentari tradizionali e di mercato locale diffuso;
- spese generali (es: affitto sedi, utenze luce, utenze gas, utenze wifi e voce, altre spese generali);
- acquisto materiale di consumo;
- test, analisi di laboratorio e gustative (panel test), controlli e prove in campo;
- personale interno ed esterno (collaborazioni continuative o occasionali);
- consulenze specialistiche e professionali;
- acquisizione servizi specialistici;
- attività di formazione;
- viaggi e trasferte (missioni e rimborsi spese);
- attività e di promozione ed informazione (campagne di informazione, comunicazione e promozione attraverso canali social e mass media, attività di media relation e press relation, campagne di informazione, educazione e promozione in luoghi ad alto flusso di persone e nelle scuole, organizzazione di educational trip, organizzazione o partecipazione a fiere ed eventi, apertura ed allestimento di sportelli informativi/centri di conoscenza e vetrine, display, stand, pubbliche relazioni e ufficio stampa, attività di edutainment, attività di blogging e web writing, attività SEM, SEO e DEM, altre attività di comunicazione)
- acquisto prodotti da destinare alla degustazione gratuita durante gli eventi di formazione, promozione ed informazione;
- Realizzazione gadget enogastronomici;
- progettazione e produzione di materiale informativo o promozionale (pubblicazioni, opuscoli, newsletter, pieghevoli, cartoline, audiovisivi, video, immagini, interviste, trasmissioni televisive, redazionali, prodotti e applicazioni multimediali, espositori, pannelli, cartelli, stand, rollup, altri supporti) e loro diffusione o installazione/allestimento.
- acquisto o sviluppo di portali e siti web, sistemi informatici per la gestione dei prodotti tipici locali, CRM, app e successiva implementazione;
- attività di divulgazione dei risultati.

## Beneficiario

GAL.

## Entità e intensità dell'aiuto

L'aiuto è concesso ed erogato sotto forma di contributo in conto capitale.

L'intensità del contributo è pari al 100% della spesa ammessa.

## Disponibilità finanziaria

€ 638.751,25.

## Modalità attuative

Interventi ad attuazione diretta del GAL.

## Monitoraggio e Valutazione

Panel degli indicatori di “Realizzazione finanziaria”, “Realizzazione fisica”, “Di risultato”.

Indicatori di Realizzazione Finanziaria						
Sotto Intervento	Indicatore	Unità di misura	Fonti dati	Periodo misurazione	Frequenza misurazione	Valore obiettivo
19.2.1.1.1	Budget disponibile	€	SSL	2019 - 2024	Inizio attività/variazioni successive	€ 638.751,25
19.2.1.1.1	Stato impegni	% del Budget	Sistema Informativo Interno	2019 – 2023	Trimestrale	3 % - 2019 50 % - 2021 90 % - 2022 100 % - 2023
19.2.1.1.1	Avanzamento spesa/pagamenti	% del Budget	Sistema Informativo Interno - SIAN	2019 – 2024	Trimestrale	3 % - 2020 32 % - 2021 50 % - 2022 80 % - 2023 100 % - 2024
19.2.1.1.1	Spesa pubblica sostenuta	€	Sistema Informativo Interno - SIAN	2023 - 2024	Fine attività	€ 638.751,25

Indicatori di Realizzazione Fisica						
Sotto Intervento	Indicatore	Unità di misura	Fonti dati	Periodo misurazione	Frequenza misurazione	Valore obiettivo a fine periodo
19.2.1.1.1	Domande di aiuto presentate	n° domande	Sistema Informativo Interno - SIAN	2019 – 2024	Trimestrale	= > 8
19.2.1.1.1	Domande di aiuto ammesse a finanziamento	n° domande	Sistema Informativo Interno - SIAN	2019 – 2024	Trimestrale	= > 8
19.2.1.1.1	Sotto interventi realizzati	n° sotto interventi	Sistema Informativo Interno - documentazione attività	2019 – 2024	Fine attività	= 1
19.2.1.1.1	Comunità di Prodotto e Territorio, reti di produttori e attori locali delle singole specifiche produzioni agricole ed alimentari tradizionali di qualità delle Terre Pescaresi, sostenute nelle fasi di creazione e/o sviluppo	n° comunità	Sistema Informativo Interno – atti di partenariato	2019 – 2024	Trimestrale	= 7
19.2.1.1.1	Progetti pilota sostenuti finalizzati alla valorizzazione e protezione delle produzioni agricole ed alimentari tradizionali di qualità delle Terre Pescaresi, proposti dalle Comunità di Prodotto sostenuti	n° progetti	Sistema Informativo Interno – atti di partenariato	2019 – 2024	Trimestrale	= 6



Indicatori di Realizzazione Fisica						
Sotto Intervento	Indicatore	Unità di misura	Fonti dati	Periodo misurazione	Frequenza misurazione	Valore obiettivo a fine periodo
19.2.1.1.1	Corsi e seminari di informazione e formazione all'innovazione realizzate, rivolte ai produttori delle singole Comunità di Prodotto	n° corsi/seminari	Sistema Informativo Interno – documentazione attività	2019 – 2024	Trimestrale	= > 4
19.2.1.1.1	Scuole del gusto organizzate, rivolte agli appassionati di enogastronomia e alle guide del gusto	n° moduli/lezioni	Sistema Informativo Interno – documentazione attività	2019 – 2024	Trimestrale	= > 4
19.2.1.1.1	Eventi di educazione alimentare e promozione dei prodotti agroalimentari locali, rivolti ai consumatori	n° eventi	Sistema Informativo Interno – documentazione attività	2019 – 2024	Trimestrale	= > 20
19.2.1.1.1	Eventi di educazione alimentare e informazione sui prodotti agroalimentari locali, rivolti agli studenti delle scuole	n° eventi	Sistema Informativo Interno – documentazione attività	2019 – 2024	Trimestrale	= > 20
19.2.1.1.1	Filiere corte dei prodotti agricoli e alimentari tradizionali delle Terre Pescaresi, sostenute nelle fasi di creazione e sviluppo	n° filiere	Sistema Informativo Interno – atti della filiera	2019 – 2024	Trimestrale	= 2
19.2.1.1.1	Mercati locali diffusi sostenuti nella fase di organizzazione e sviluppo	n° mercati	Sistema Informativo Interno – atti della filiera	2019 – 2024	Trimestrale	= > 1
19.2.1.1.1	Piano di comunicazione e informazione: - comunicazione online e social; - partecipazione a eventi di settore; - realizzazione e organizzazione spazi espositivi - realizzazione di strumenti informatici per la valorizzazione e promozione tramite web dei prodotti e dei produttori delle filiere corte sostenute	n° attività	Sistema Informativo Interno – documentazione attività	2019 – 2024	Trimestrale	= > 1

Indicatori di Risultato (output)						
Sotto Intervento	Indicatore	Unità di misura	Fonti dati	Periodo misurazione	Frequenza misurazione	Valore obiettivo a fine periodo
19.2.1.1.1	Partecipanti alle "Comunità di Prodotto e territorio"	n° partner coinvolti	Sistema Informativo Interno – atti di partenariato	2019 – 2024	Trimestrale	= > 60
19.2.1.1.1	Partecipanti alla realizzazione di progetti pilota di Comunità di Prodotto	n° partner coinvolte	Sistema Informativo Interno – atti di partenariato	2019 – 2024	Trimestrale	= > 60

<b>Indicatori di Risultato (output)</b>						
<b>Sotto Intervento</b>	<b>Indicatore</b>	<b>Unità di misura</b>	<b>Fonti dati</b>	<b>Periodo misurazione</b>	<b>Frequenza misurazione</b>	<b>Valore obiettivo a fine periodo</b>
19.2.1.1.1	Partecipanti alle attività di Informazione e formazione all'innovazione rivolta ai produttori	n° produttori coinvolti	Sistema Informativo Interno – documentazione attività	2019 – 2024	Trimestrale	= > 20
19.2.1.1.1	Partecipanti alle scuole del gusto rivolte agli appassionati di enogastronomia e alle guide del gusto;	n° partecipanti	Sistema Informativo Interno – documentazione attività	2019 – 2024	Trimestrale	= > 10
19.2.1.1.1	Pubblico raggiunto dal Piano di comunicazione e informazione	n° persone raggiunte	Sistema Informativo Interno, web, google analytics, , statistiche canali social, youtube	2019 – 2024	Trimestrale	= > 10.000
19.2.1.1.1	Partecipanti agli eventi di educazione alimentare e promozione dei prodotti agroalimentari locali, rivolti ai consumatori	n° partecipanti	Sistema Informativo Interno – documentazione attività	2019 – 2024	Trimestrale	= > 200
19.2.1.1.1	Partecipanti agli eventi di educazione alimentare e informazione sui prodotti agroalimentari locali, rivolti agli studenti delle scuole	n° partecipanti	Sistema Informativo Interno – documentazione attività	2019 – 2024	Trimestrale	= > 300
19.2.1.1.1	Partecipanti alla filiera corta dei prodotti agricoli e alimentari tradizionali delle Terre Pescaresi, e all'organizzazione e sviluppo di un mercato locale diffuso	n° produttori coinvolti	Sistema Informativo Interno – atti della filiera	2019 – 2024	Trimestrale	= > 20

## ► Sotto Intervento 19.2.1.1.2 “Network Rurale delle Terre Pescaresi”

### Descrizione del sotto intervento

Il sotto intervento è finalizzato alla creazione di un Headquarter dello sviluppo locale delle Terre Pescaresi organizzato e attivo, capace di promuovere e sostenere processi di aggregazione e integrazione settoriale e multisettoriale, di promuovere la cultura d’impresa e la cooperazione, l’innovazione, l’espansione d’impresa.

### Attività previste:

Sviluppo di un network rurale finalizzato ad attivare processi di integrazione multisettoriale tra i settori del primario, secondario e del terziario attraverso anche interventi sinergici e complementari con quelli previsti dalla strategia aree interne.

### Obiettivi

Vedi punto 3.2.1 “Declinazione gerarchica e descrizione degli obiettivi”.

### Ambito territoriale di applicazione

Territorio interessato dal PSL 2014-2022 del GAL.

### Costi ammissibili

Per il sotto intervento 19.2.1.1.2 sono ammissibili a finanziamento le spese relative a:

- predisposizione del progetto di network rurale;
- predisposizione di progetti pilota sulla creazione e sviluppo di impresa, sull’attrazione di capitale finanziario ed umano nelle aree interne
- studi delle zone interessate (analisi territoriali e settoriali);
- studi di fattibilità e di mercato;
- animazione delle zone interessate;
- costruzione, acquisizione, incluso il leasing, o miglioramento di beni immobili;
- acquisto o noleggio di beni strumentali
- acquisto di hardware, software, licenze, diritti d’autore e marchi;
- sviluppo e implementazione di portali, siti web, app;
- costi di esercizio quali: costi di gestione per l’organizzazione ed il coordinamento dei progetti;
- spese generali (es: affitto sedi, energia elettrica, riscaldamento e condizionamento, telefono, spese postali, forniture per ufficio, etc...)
- acquisto materiale di consumo;
- personale interno ed esterno (collaborazioni continuative o occasionali);
- consulenze specialistiche e professionali;
- acquisizione servizi specialistici;
- viaggi e trasferte (missioni e rimborsi spese);
- attività di formazione;
- attività e di promozione ed informazione (campagne di informazione, comunicazione e promozione attraverso canali social e mass media, attività di media relation e press relation, campagne di informazione e promozione in luoghi ad alto flusso di persone, organizzazione di educational trip, organizzazione o partecipazione a fiere ed eventi, apertura ed allestimento di sportelli informativi informativi/centri di conoscenza e vetrine, display, stand, pubbliche relazioni e ufficio stampa, attività di edutainment, attività di blogging e web writing, attività SEM, SEO e DEM, altre attività di comunicazione)
- progettazione e produzione di materiale informativo o promozionale (pubblicazioni, opuscoli, newsletter, pieghevoli, cartoline, audiovisivi, video, immagini, interviste, trasmissioni televisive,

redazionali, prodotti e applicazioni multimediali, espositori, pannelli, cartelli, stand, rollup, altri supporti) e loro diffusione o installazione/allestimento.

- attività di divulgazione dei risultati.

### Beneficiario

GAL.

### Entità e intensità dell'aiuto

L'aiuto è concesso ed erogato sotto forma di contributo in conto capitale.

L'intensità del contributo è pari al 100% della spesa ammessa.

### Disponibilità finanziaria

€ 89.570,00.

### Modalità attuative

Interventi ad attuazione diretta del GAL.

### Monitoraggio e Valutazione

Panel degli indicatori di "Realizzazione finanziaria", "Realizzazione fisica", "Di risultato".

Indicatori di Realizzazione Finanziaria						
Sotto Intervento	Indicatore	Unità di misura	Fonti dati	Periodo misurazione	Frequenza misurazione	Valore obiettivo
19.2.1.1.2	Budget disponibile	€	SSL	2021 - 2023	Inizio attività/variazioni successive	€ 89.570,00
19.2.1.1.2	Stato impegni	% del Budget	Sistema Informativo Interno	2021 - 2023	Trimestrale	60 % - 2021 90 % - 2022 100 % - 2023
19.2.1.1.2	Avanzamento spesa/pagamenti	% del Budget	Sistema Informativo Interno - SIAN	2021 - 2023	Trimestrale	70 % - 2022 100 % - 2023
19.2.1.1.2	Spesa pubblica sostenuta	€	Sistema Informativo Interno - SIAN	2023	Fine attività	€ 89.570,00

Indicatori di Realizzazione Fisica						
Sotto Intervento	Indicatore	Unità di misura	Fonti dati	Periodo misurazione	Frequenza misurazione	Valore obiettivo a fine periodo
19.2.1.1.2	Domande di aiuto presentate	n° domande	Sistema Informativo Interno - SIAN	2021 - 2023	Trimestrale	= 1
19.2.1.1.2	Domande di aiuto ammesse a finanziamento	n° domande	Sistema Informativo Interno - SIAN	2021 - 2023	Trimestrale	= 1
19.2.1.1.2	Sotto interventi realizzati	n° sotto interventi	Sistema Informativo Interno - documentazione attività	2021 - 2023	Fine attività	= 1

Indicatori di Realizzazione Fisica						
Sotto Intervento	Indicatore	Unità di misura	Fonti dati	Periodo misurazione	Frequenza misurazione	Valore obiettivo a fine periodo
19.2.1.1.2	network rurale Creazione e/o sviluppo	n° network rurale	Sistema Informativo Interno - giustificativi azioni	2021 - 2023	Fine attività	= 1
19.2.1.1.2	Sistemi di relazioni attivati tra le Comunità di Prodotto e territorio, le reti degli operatori turistici diretti ed indiretti, , altre filiere e reti d'impresa delle Terre Pescaresi	n° sistemi di relazioni	Sistema Informativo Interno - documentazione attività	2021 - 2023	Trimestrale	= 1

Indicatori di Risultato (output)						
Sotto Intervento	Indicatore	Unità di misura	Fonti dati	Periodo misurazione	Frequenza misurazione	Valore obiettivo a fine periodo
19.2.1.1.2	Attori locali coinvolti nelle attività del network rurale	n° Attori locali coinvolti	Sistema Informativo Interno - documentazione attività	2021 - 2023	Trimestrale	= > 30
19.2.1.1.2	Attivazione di un sistema di relazioni tra le Comunità di Prodotto, le reti degli operatori turistici diretti ed indiretti, Le Comunità di territorio, le filiere e reti d'impresa delle Terre Pescaresi	n° Comunità, Filiere e reti coinvolti	Sistema Informativo Interno - documentazione attività	2021 - 2023	Trimestrale	= > 14

➤ **Sotto Intervento 19.2.1.1.3 “Investimenti nel settore dell’agroalimentare tradizionale locale e dell’artigianato”**

**Descrizione del sotto intervento**

Il Sotto intervento sostiene gli investimenti finalizzati alla produzione, trasformazione, commercializzazione e sviluppo dei prodotti agroalimentari tipici locali anche attraverso lo sviluppo di attività artigianali legate alla cultura e alla tradizione rurale e contadina.

**Obiettivi**

Vedi punto 3.2.1 “Declinazione gerarchica e descrizione degli obiettivi”.

**Tipologia degli interventi**

Il Sotto intervento 19.2.1.1.3 si articola in quattro linee di intervento:

“Sotto intervento 19.2.1.1.3 - Linea intervento A”

- Investimenti materiali ed immateriali nelle aziende agricole connessi alla produzione agricola primaria.

“Sotto intervento 19.2.1.1.3 - Linea intervento B”

- Investimenti materiali o immateriali che riguardano la trasformazione di prodotti agricoli e la commercializzazione di prodotti agricoli.

“Sotto intervento 19.2.1.1.3 - Linea intervento C”

- Investimenti materiali ed immateriali finalizzati alla realizzazione o sviluppo di esercizi commerciali che promuovono e vendono prodotti agroalimentari tradizionali del territorio.

“Sotto intervento 19.2.1.1.3 - Linea intervento D-Start up”

- Investimenti materiali ed immateriali realizzati da Start up finalizzati alla realizzazione o sviluppo di laboratori di trasformazione o punti vendita di prodotti agroalimentari tradizionali del territorio.

**Ambito territoriale di applicazione**

“Sotto intervento 19.2.1.1.3 - Linea intervento A”

“Sotto intervento 19.2.1.1.3 - Linea intervento B”

“Sotto intervento 19.2.1.1.3 - Linea intervento C”

“Sotto intervento 19.2.1.1.3 - Linea intervento D-Start up”

- Per tutte le 4 Linee intervento (A, B, C, D-Start up) gli interventi devono essere realizzati nel territorio interessato dal PSL 2014-2022 del GAL.

**Beneficiari**

“Sotto intervento 19.2.1.1.3 - Linea intervento A”

- Coltivatori diretti, imprenditori agricoli e imprese agricole iscritti al Registro delle Imprese tenuto dalle Camere di Commercio.

“Sotto intervento 19.2.1.1.3 - Linea intervento B”

“Sotto intervento 19.2.1.1.3 - Linea intervento C”

- Microimprese o piccole imprese (come definite dalla Raccomandazione 2003/361/CE della Commissione) iscritte al Registro delle Imprese tenuto dalle Camere di Commercio.

#### “Sotto intervento 19.2.1.1.3 - Linea intervento D-Start up”

- Microimprese o piccole imprese (come definite dalla Raccomandazione 2003/361/CE della Commissione) iscritte al Registro delle Imprese, tenuto dalle Camere di Commercio, dopo il 01/01/2021.

#### **Entità e intensità dell’aiuto**

Il sostegno consiste in un contributo in conto capitale, calcolato in termini percentuali sulla spesa sostenuta dal beneficiario e ritenuta ammissibile.

Ove previsto dai Regolamenti UE il sostegno sarà concesso in regime “de minimis”.

Le percentuali di sostegno stabilite per le quattro linee di intervento sono:

#### “Sotto intervento 19.2.1.1.3 - Linea intervento A”

Il Sostegno pubblico concedibile per la Linea intervento A è pari al 40% dei costi dell’investimento ammissibili.

Il sostegno può raggiungere il 60% dei costi dell’investimento ammissibili nei seguenti casi previsti dall’Allegato II del Reg. 1305/2013:

- se il beneficiario è un “giovane agricoltore” come definito dall’art. 2 del Reg. UE 1305/2013 o che si sia già insediato durante i cinque anni precedenti la domanda di sostegno;
- per soggetti operanti in zone soggette ai vincoli di cui all’art. 32 del Reg. UE 1305/2013;

#### “Sotto intervento 19.2.1.1.3 - Linea intervento B”

#### “Sotto intervento 19.2.1.1.3 - Linea intervento C”

#### “Sotto intervento 19.2.1.1.3 - Linea intervento D – Start up”

Il Sostegno pubblico concedibile per Linee intervento B, C e D-Start up è pari al 40% dei costi dell’investimento ammissibili.

#### **Disponibilità finanziaria**

La disponibilità finanziaria è di € 573.845,33, di cui:

- € 408.845,33 allocati alle Linee intervento A, B, C e comprendente una riserva di € 150.000 per il sostegno agli interventi destinati all’implementazione della Strategia Area Interna “Val Fino Vestina”.

- € 165.000 allocata alla Linea intervento D-Start up.

Le dotazioni finanziarie della Linea D-Start up e della riserva per il sostegno agli interventi destinati all’implementazione della Strategia Area Interna “Val Fino Vestina” potranno essere aumentate o diminuite dal GAL in ragione dell’ammontare dei contributi concedibili alle domande di sostegno ammesse.

Nuove risorse finanziarie o economie provenienti da altri sotto interventi, potranno essere utilizzati per aumentare la disponibilità finanziaria del presente sotto intervento.

#### **Modalità attuative**

Intervento a bando.

#### **Costi ammissibili**

#### “Sotto intervento 19.2.1.1.3 - Linea intervento A”

#### “Sotto intervento 19.2.1.1.3 - Linea intervento B”

#### “Sotto intervento 19.2.1.1.3 - Linea intervento C”

#### “Sotto intervento 19.2.1.1.3 - Linea intervento D-Start up”

Per tutte le 4 Linee intervento sono ammissibili a finanziamento le spese relative a seguenti categorie di costo:

- costruzione o miglioramento di beni immobili e delle loro aree pertinenziali, funzionali alla realizzazione del progetto presentato;
- acquisto di macchinari e attrezzature, compresa la relativa impiantistica, funzionali alla realizzazione del progetto presentato;
- acquisizione o sviluppo di programmi informatici e acquisizione di brevetti, licenze, diritti d'autore e marchi commerciali, funzionali alla realizzazione del progetto presentato;
- spese generali collegate agli investimenti di cui ai punti precedenti nel limite massimo del 4%, elevato al 8% (a fattura) in presenza di lavori edili, comprensivo delle spese tecniche.

### **Condizioni di ammissibilità**

Per tutte le 4 Linee intervento (A, B, C, D-Start up) sono considerate ammissibili le domande di sostegno che alla data di presentazione soddisfano i seguenti principali requisiti di ammissibilità:

- Il soggetto richiedente appartiene alla tipologia di beneficiario indicata nel precedente paragrafo “Beneficiari” per la Linea intervento specifica per la quale si chiede il contributo.
- Il soggetto richiedente è iscritto all’Anagrafe delle Aziende Agricole all’interno del Sistema Informativo Agricolo Nazionale (SIAN), con posizione validata del Fascicolo Aziendale.
- Il soggetto richiedente ha sede all’interno del territorio interessato dal PSL 2014-2022 del GAL Terre Pescaresi.
- Gli interventi vengono realizzati esclusivamente nelle aree indicate nel paragrafo “Ambito territoriale di applicazione”.
- Se il soggetto richiedente è una società, la durata dell’atto costitutivo deve consentire il rispetto dell’impegno del vincolo di destinazione d’uso e della non alienabilità della durata di 5 anni.
- Il soggetto richiedente possiede un diritto reale o personale di godimento della proprietà sulla quale insiste l’investimento materiale, in virtù di un titolo di proprietà o di un atto registrato che consente il rispetto dell’impegno del vincolo di destinazione d’uso e della non alienabilità della durata di 5 anni.
- Gli interventi di natura edile sull’immobile, nel caso di beni non di proprietà, devono essere autorizzati dal proprietario.
- Le proprietà oggetto di investimenti sono presenti sul Fascicolo Aziendale.
- Ciascun soggetto richiedente presenta una sola domanda di sostegno e per una sola Linea intervento. Nel caso di presentazione di più domande, sarà considerata ammissibile soltanto l’ultima presentata in ordine di tempo mentre tutte le altre saranno pertanto dichiarate inammissibili.
- Il soggetto richiedente redige un Piano Investimenti Aziendali (PIA) da svilupparsi all’interno del territorio interessato dal PSL 2014-2022 del GAL Terre Pescaresi e da avviare successivamente alla presentazione della domanda di sostegno alla quale il PIA deve essere allegato.
- Se il soggetto richiedente è una società, il Piano Investimenti Aziendali (PIA) e il relativo impegno finanziario devono essere approvati con deliberazione dell’organo decisionale competente.
- Il contributo minimo richiedibile è superiore a 5.000,00 Euro.
- Il punteggio minimo auto dichiarato è uguale o superiore al 30% di quello massimo attribuibile.

### **Comunicazione**

Il GAL pubblicherà il bando e gli allegati sul proprio sito web e nella sede legale, invitando altresì la Regione Abruzzo e i Comuni partner a promuovere il bando. I mezzi di comunicazione e stampa saranno informati ed invitati a diffondere la notizia della pubblicazione.

FAQ, determinazioni, graduatorie, esiti verranno pubblicati sul sito web del GAL.



## Procedure di valutazione

Come disciplinato dal PSR, Il GAL condivide con la Regione i bandi finalizzati ai beneficiari terzi. Le operazioni istruttorie sulle domande di aiuto e di pagamento ricevute dal GAL saranno svolte dai soggetti preposti nelle modalità e termini stabiliti dalla normativa e regolamenti comunitari, nazionali e dai documenti di programmazione della Regione Abruzzo vigenti.

## Criteri di selezione

Criteri di selezione	Punteggi	Modalità di valorizzazione dei criteri di selezione
Adesione a reti e filiere costituite e riconosciute dal GAL	da definire in fase di pubblicazione del bando	<ul style="list-style-type: none"> <li>• 100% dei punti: Il soggetto richiedente aderisce ad una Comunità di Prodotto e Territorio o Filiera Corta costituita e riconosciuta dal GAL nell'ambito dell'Avviso pubblicato dal GAL.</li> </ul>
Natura mutualistica	da definire in fase di pubblicazione del bando	<ul style="list-style-type: none"> <li>• 100% dei punti: il soggetto richiedente è un consorzio o una società consortile o una cooperativa).</li> </ul>
Localizzazione degli interventi nelle aree rurali, con problemi di sviluppo	da definire in fase di pubblicazione del bando	<ul style="list-style-type: none"> <li>• 100% dei punti: interventi localizzati totalmente in area D.</li> <li>• 50% dei punti: interventi localizzati parzialmente in area D.</li> </ul>
Interventi localizzati nei territori montani di cui all'art. 32 del reg. 1305/2013	da definire in fase di pubblicazione del bando	<ul style="list-style-type: none"> <li>• 100% dei punti: interventi localizzati totalmente in territori montani.</li> <li>• 50% dei punti: interventi localizzati parzialmente in territori montani.</li> </ul>
Condizione soggettiva	da definire in fase di pubblicazione del bando	<ul style="list-style-type: none"> <li>• 100% dei punti: età inferiore ai 41 anni.</li> <li>• 50% dei punti: età superiore ai 55 anni.</li> </ul>
Coerenza e Inerenza degli interventi con i progetti delle Comunità di Prodotto e Territorio o delle Filiere Corte	da definire in fase di pubblicazione del bando	<ul style="list-style-type: none"> <li>• 100% dei punti: interventi individuati prioritari nei progetti presentati dalle Comunità di Prodotto e Territorio o dalle Filiere Corte, approvati nell'ambito dell'Avviso pubblicato dal GAL.</li> <li>• 75% dei punti: interventi individuati strategici nei progetti presentati dalle Comunità di Prodotto e Territorio o dalle Filiere Corte, approvati nell'ambito dell'Avviso pubblicato dal GAL.</li> <li>• 50% dei punti: il Piano Investimenti Aziendale contempla interventi connessi alle attività di produzione o trasformazione o commercializzazione o promozione di un prodotto valorizzato dalle Comunità di Prodotto e Territorio riconosciute dal GAL.</li> </ul>
Natura degli interventi	da definire in fase di pubblicazione del bando	<ul style="list-style-type: none"> <li>• 100% dei punti: spesa destinata ad interventi materiali superiore al 90%.</li> <li>• 70% dei punti: spesa destinata ad interventi materiali superiore al 70%.</li> </ul>

Nel caso di parità di punteggio sarà riconosciuta la priorità alla domanda di sostegno con il punteggio maggiore ottenuto sul criterio “Coerenza e Inerenza degli interventi con i progetti delle Comunità di Prodotto e Territorio o delle Filiere Corte”.

### Reclami e ricorsi

Diritti, motivazioni, modalità e procedure saranno resi noti e descritti all’interno del bando pubblicato.

### Impegni e vincoli

Impegni e vincoli, resi noti e descritti alla pubblicazione del bando, attuano le prescrizioni disciplinate dalla normativa comunitaria, dalla normativa nazionale e dagli atti generali adottati dall’Organismo Pagatore in attuazione delle stesse.

### Pagamenti

Le erogazioni dei contributi sono condizionate dall’esito dell’istruttoria delle domande di pagamento dell’acconto e del saldo del contributo presentate dal beneficiario.

### Varianti e proroghe

In fase di redazione dei singoli bandi verranno definite le procedure riguardanti la richiesta e la concessione di varianti e proroghe.

### Controlli

Gli interventi realizzati o in corso di realizzazione sono soggetti a controlli da parte del GAL, della Regione Abruzzo, dell’Organismo Pagatore e di audit esterni titolati.

### Riduzioni e sanzioni

Trova applicazione il sistema di riduzioni e sanzioni disciplinato dalla normativa comunitaria, dalla normativa nazionale e dagli atti generali adottati dall’Organismo Pagatore in attuazione delle stesse

### Monitoraggio e Valutazione

Panel degli indicatori di “Realizzazione finanziaria”, “Realizzazione fisica”, “Di risultato”.

Indicatori di Realizzazione Finanziaria						
Sotto Intervento	Indicatore	Unità di misura	Fonti dati	Periodo misurazione	Frequenza misurazione	Valore obiettivo
19.2.1.1.3	Budget disponibile	€	SSL	2022	Inizio attività	€ 573.845,33
19.2.1.1.3	Stato impegni - interventi a bando	% del Budget	Sistema Informativo Interno - SIAN	2023	Semestrale	100 % - 2023
19.2.1.1.3	Avanzamento spesa/pagamenti	% del Budget	Sistema Informativo Interno - SIAN	2023 - 2024	Semestrale	30 % - 2023 100 % - 2024
19.2.1.1.3	Spesa pubblica sostenuta	€	Sistema Informativo Interno - SIAN	2024	Fine attività	€ 573.845,33

Indicatori di Realizzazione Fisica						
Sotto Intervento	Indicatore	Unità di misura	Fonti dati	Periodo misurazione	Frequenza misurazione	Valore obiettivo
19.2.1.1.3	Domande di aiuto ricevute	n° domande	Sistema Informativo Interno – SIAN	2022 – 2023	Scadenza presentazione domande	= > 10

Indicatori di Realizzazione Fisica						
Sotto Intervento	Indicatore	Unità di misura	Fonti dati	Periodo misurazione	Frequenza misurazione	Valore obiettivo
19.2.1.1.3	Beneficiari ammessi	n° beneficiari	Sistema Informativo Interno – SIAN	2023	Fine istruttorie	= > 10
19.2.1.1.3	Beneficiari finanziati	n° beneficiari	Sistema Informativo Interno – SIAN	2023 – 2024	Pubblicazione graduatoria/s corrimenti	= > 10

Indicatori di Risultato (output)						
Sotto Intervento	Indicatore	Unità di misura	Fonti dati	Periodo misurazione	Frequenza misurazione	Valore obiettivo
19.2.1.1.3	Investimenti realizzati	n° Investimenti	Sistema Informativo Interno – SIAN	2023 – 2024	Fine attività	= >10

### Disposizioni finali

Per quanto non riportato nelle presenti disposizioni si rimanda alla normativa comunitaria, nazionale e regionale in vigore.

## Tipologia di Intervento 19.2.1

*“Attuazione degli interventi previsti nella strategia di sviluppo locale”*

### Intervento 19.2.1.2

*“Sviluppo della filiera dell’energia rinnovabile”*

L’intervento contribuisce al perseguimento della FA 6B “Stimolare lo sviluppo locale nelle aree rurali” (PSR 2014-2022 Regione Abruzzo).

L’intervento è organizzato in un Sotto Intervento strategici:

- 19.2.1.2.1 “Filiera energetiche locali nelle Terre Pescaresi”

#### ➤ **Sotto Intervento 19.2.1.2.1 “Filiera energetiche locali nelle Terre Pescaresi”**

### **Descrizione del Sotto Intervento**

Il sotto intervento concorre a valorizzare lo svolgimento di attività sostenibili sotto il profilo ambientale incentivando la creazione di filiere energetiche locali. Le superfici forestali nelle Terre Pescaresi offrono una buona disponibilità di biomassa legnosa da destinare alla filiera legno-energia e al contempo assicurano funzioni ambientali in termini di presidio del territorio, tutela della biodiversità, regolazione del ciclo delle acque e mitigazione nei confronti del cambiamento climatico, aumentando le potenzialità dell’uso del patrimonio boschivo, e al contempo garantendo un’ottima funzione di carbon sink.

#### Attività previste:

Progettazione e realizzazione di un progetto pilota integrato per la filiera legno-energia, finalizzato all’aggregazione di imprese agro-forestali e Enti, pubblici e privati, alla progettazione e realizzazione di interventi per il raggiungimento degli obiettivi di filiera.

Al fine della valorizzazione delle produzioni bosco/legna nell’area del GAL saranno anche realizzate azioni tendenti alla realizzazione di uno o più studi prototipici la realizzazione di progetti pilota di Piani Forestali di Indirizzo Territoriale di cui all’art. 6 del Decreto Legislativo 3 aprile 2018, n. 34 (Testo unico in materia di foreste e filiere forestali) che interessino comprensori territoriali omogenei per caratteristiche ambientali, paesaggistiche, economico-produttive o amministrative del territorio del GAL. Tale attività avrà come obiettivo la individuazione delle problematiche comuni a un determinato comprensorio territoriale ed a indicare le azioni da intraprendere per il superamento delle. Si realizzerà a tale scopo un’analisi non solo strettamente ambientale e selvicolturale, ma anche socioeconomica, con il duplice scopo di conoscere le realtà locali e promuovere delle strategie di valorizzazione e sviluppo del contesto territoriale di riferimento, al fine della valorizzazione delle risorse silvo-pastorali.

Si realizzeranno inoltre azioni per promuovere la valorizzazione dei sistemi forestali mediante la costituzione di innovative forme partenariali in grado di garantire una stretta cooperazione per l’attivazione di filiere bosco – legno, comprese le energie rinnovabili. La cooperazione tra i diversi operatori economici (comprendenti fra questi anche gli Enti pubblici proprietari di aree forestali o comunque interessati allo sviluppo del settore) è necessaria per introdurre innovazioni di processo e di prodotto anche attraverso l’utilizzo di nuove e più sostenibili tecnologie di produzione e

trasformazione dei prodotti e può consentire di sfruttare al meglio il potenziale produttivo del patrimonio agricolo-forestale, con ricadute positive sia in termini di redditività sia sul versante occupazionale. A tal fine si realizzerà uno studio prototipico ed azioni di animazione per la promozione di “accordi di foresta”, istituiti con Legge 29 luglio 2021, n. 108, definiti come accordi stipulati più soggetti, singoli o associati, tendenti allo sviluppo delle filiere forestali in ambito locale.

## Obiettivi

Vedi punto 3.2.1 “Declinazione gerarchica e descrizione degli obiettivi”.

## Ambito territoriale di applicazione

Territorio interessato dal PSL 2014-2022 del GAL.

## Costi ammissibili

Per il sotto intervento 19.2.1.2.1 sono ammissibili a finanziamento le spese relative a:

- predisposizione del progetto pilota integrato per la filiera legno-energia;
- studi delle zone interessate (analisi territoriali e settoriali);
- studi di fattibilità e di mercato;
- animazione delle zone interessate dal progetto pilota integrato per la filiera legno-energia;
- personale interno ed esterno (collaborazioni continuative o occasionali);
- consulenze specialistiche e professionali;
- acquisizione servizi specialistici;
- attività di formazione, promozione e informazione sulla filiera;
- predisposizione di studi prototipici per progetto/i pilota di “Piani Forestali di Indirizzo Territoriale”
- predisposizione di studi prototipici per la promozione di “Accordi di foresta”
- attività di divulgazione dei risultati.

## Beneficiario

GAL.

## Entità e intensità dell’aiuto

L’aiuto è concesso ed erogato sotto forma di contributo in conto capitale.

L’intensità del contributo è pari al 100% della spesa ammessa.

## Disponibilità finanziaria

€ 193.700,00.

## Modalità attuative

Interventi ad attuazione diretta del GAL.

## Monitoraggio e Valutazione

Panel degli indicatori di “Realizzazione finanziaria”, “Realizzazione fisica”, “Di risultato”.

Indicatori di Realizzazione Finanziaria						
Sotto Intervento	Indicatore	Unità di misura	Fonti dati	Periodo misurazione	Frequenza misurazione	Valore obiettivo
19.2.1.2.1	Budget disponibile	€	SSL	2020	Inizio attività	€ 193.700
19.2.1.2.1	Stato impegni	% del Budget	Sistema Informativo Interno	2020 – 2023	Trimestrale	53 % - 2020 90 % - 2022 100 % - 2023

Indicatori di Realizzazione Finanziaria						
Sotto Intervento	Indicatore	Unità di misura	Fonti dati	Periodo misurazione	Frequenza misurazione	Valore obiettivo
19.2.1.2.1	Avanzamento spesa/pagamenti	% del Budget	Sistema Informativo Interno - SIAN	2020 – 2024	Trimestrale	16 % - 2020 48 % - 2021 70 % - 2022 80 % - 2023 100 % - 2024
19.2.1.2.1	Spesa pubblica sostenuta	€	Sistema Informativo Interno - SIAN	2024	Fine attività	€ 193.700

Indicatori di Realizzazione Fisica						
Sotto Intervento	Indicatore	Unità di misura	Fonti dati	Periodo misurazione	Frequenza misurazione	Valore obiettivo a fine periodo
19.2.1.2.1	Domande di aiuto presentate	n° domande	Sistema Informativo Interno - SIAN	2020 – 2023	Trimestrale	= > 2
19.2.1.2.1	Domande di aiuto ammesse a finanziamento	n° domande	Sistema Informativo Interno - SIAN	2020 – 2023	Trimestrale	= > 2
19.2.1.2.1	Sotto interventi realizzati	n° sotto interventi	Sistema Informativo Interno - documentazioni e attività	2020 – 2024	Fine attività	= 1
19.2.1.2.1	Progetti pilota integrati realizzati, sulle filiere energetiche locali	n° progetti	Sistema Informativo Interno - documentazioni e attività	2020 – 2024	Trimestrale	= > 1
19.2.1.2.1	Studi prototipici per progetto/i pilota di "Piani Forestali di Indirizzo Territoriale" o per la promozione di "Accordi di foresta" realizzati	n° studi	Sistema Informativo Interno - documentazioni e attività	2020 – 2024	Trimestrale	= > 1

Indicatori di Risultato (output)						
Tipologia di Intervento - Intervento	Indicatore	Unità di misura	Fonti dati	Periodo misurazione	Frequenza misurazione	Valore obiettivo a fine periodo
19.2.1.2.1	Partecipanti alla realizzazione di progetti pilota integrati sulle filiere energetiche locali;	n° Attori locali coinvolti	Sistema Informativo Interno – atti della filiera	2020 – 2024	Trimestrale	= > 10
19.2.1.2.1	Territori forestali interessati dagli studi Studi prototipici per progetto/i pilota di "Piani Forestali di Indirizzo Territoriale" o per la promozione di "Accordi di foresta" realizzati	n° ettari interessati dallo studio	Sistema Informativo Interno – atti della filiera	2020 – 2024	Trimestrale	= > 100

## Tipologia di Intervento 19.3.1

*“Attuazione della SSL attraverso progetti di cooperazione tra territori rurali”*

### Intervento 19.3.1.1

L'intervento contribuisce al perseguimento della FA 6B “Stimolare lo sviluppo locale nelle aree rurali” (PSR 2014-2022 Regione Abruzzo).

L'intervento è organizzato in un Sotto Intervento strategico:

- 19.3.1.1.2 “Abruzzo Nature Collection”

#### ➤ **Sotto Intervento 19.3.1.1.2 “Abruzzo Nature Collection”**

#### **Descrizione del Sotto Intervento**

Il sotto intervento è finalizzato alla valorizzazione e promozione delle risorse naturali d'Abruzzo e delle attività outdoor, allo sviluppo e diffusione di esperienze turistiche. La vocazione naturalistica regionale suggerisce di promuovere l'immagine verde della destinazione e di sostenere uno sviluppo sostenibile del turismo. Valori come la biodiversità, le tradizioni e le culture dei luoghi interessati arricchiscono le proposte di vacanza natura delle destinazioni partner di progetto.

#### Attività previste:

- Mappatura delle esperienze fruibili in natura per la fruizione turistica del territorio;
- Sviluppo e sperimentazione di nuove esperienze;
- Organizzazione e gestione delle esperienze con modalità e con strumenti innovativi;
- Azioni di marketing e di comunicazione finalizzate a promuovere l'offerta di turismo attivo in natura verso media, opinion leader e potenziali turisti.

#### **Obiettivi**

Vedi punto 3.2.1 “Declinazione gerarchica e descrizione degli obiettivi”.

#### **Partner**

GAL.

#### **Categorie di operatori**

Operatori della filiera turistica locale e abruzzese.

#### **Beneficiario**

GAL.

## Costi ammissibili

*Spese di pre-sviluppo del progetto (supporto tecnico preparatorio), quali:*

- spese relative alla ricerca dei partner, inclusi viaggi, trasporto locale, vitto, alloggio del personale coinvolto;
- spese relative a studi di fattibilità, ricerche, acquisizione di consulenze specifiche ed altre attività inerenti (redazione progetto, ecc.);
- spese relative alla comunicazione ed informazione, inclusi interpretariato e traduzione testi, azioni di sensibilizzazione e informazione dei territori, ed altre attività inerenti;
- spese relative all'organizzazione di riunioni e incontri, incluso l'affitto dei locali e il noleggio delle attrezzature, catering, interpretariato e traduzione;
- spese relative all'organizzazione e al coordinamento delle attività di progettazione e animazione.

*Realizzazione del progetto:*

- spese relative alla realizzazione dei progetti di cooperazione da parte del personale interno ed esterno (collaborazioni continuative o occasionali);
- spese relative all'organizzazione di riunioni e incontri di coordinamento tra partner;
- spese relative alla ricerca, all'acquisizione di consulenze specifiche, di beni e servizi funzionali funzionali alla realizzazione del progetto di cooperazione;
- spese relative alle azioni di marketing, comunicazione, promozione e informazione;
- interventi materiali e immateriali funzionali alla realizzazione del progetto di cooperazione;
- spese relative al coordinamento del progetto;
- spese relative alla costituzione e gestione di una eventuale struttura comune.

## Entità e intensità dell'aiuto

L'aiuto è concesso ed erogato sotto forma di contributo in conto capitale.

L'intensità del contributo è pari al 100% della spesa ammessa.

## Disponibilità finanziaria

€ 50.000,00.

Le spese preparatorie o di pre-sviluppo del progetto non supereranno il 5% del costo totale.

## Monitoraggio e Valutazione

*Panel degli indicatori di "Realizzazione finanziaria", "Realizzazione fisica", "Di risultato".*

Indicatori di Realizzazione Finanziaria						
Sotto Intervento	Indicatore	Unità di misura	Fonti dati	Periodo misurazione	Frequenza misurazione	Valore obiettivo
19.3.1.1.2	Budget disponibile	€	SSL	2023	Inizio attività	€ 50.000
19.3.1.1.2	Stato impegni	% del Budget	Sistema Informativo Interno	2023	Trimestrale	100 % - 2023
19.3.1.1.2	Avanzamento spesa/pagamenti	% del Budget	Sistema Informativo Interno - SIAN	2023 - 2024	Trimestrale	30 % - 2023 100 % - 2024
19.3.1.1.2	Spesa pubblica sostenuta	€	Sistema Informativo Interno - SIAN	2024	Fine attività	€ 50.000



Indicatori di Realizzazione Fisica						
Sotto Intervento	Indicatore	Unità di misura	Fonti dati	Periodo misurazione	Frequenza misurazione	Valore obiettivo
19.3.1.1.2	Domande di aiuto presentate – Attività di cooperazione del GAL;	n° domande	Sistema Informativo Interno – SIAN	2023 – 2024	Trimestrale	= > 1
19.3.1.1.2	Domande di aiuto ammesse a finanziamento - Attività di cooperazione del GAL;	n° domande	Sistema Informativo Interno - SIAN	2023 – 2024	Trimestrale	= > 1
19.3.1.1.2	Realizzazione Interventi – Attività di cooperazione del GAL;	n° interventi	Sistema Informativo Interno - documentazione attività	2023 – 2024	Fine attività	= > 1

Indicatori di Risultato (output)						
Tipologia di Intervento - Intervento	Indicatore	Unità di misura	Fonti dati	Periodo misurazione	Frequenza misurazione	Valore obiettivo
19.3.1.1.2	GAL coinvolti nella cooperazione	N° GAL	Sistema Informativo Interno – accordi di partenariato	2023 – 2024	Fine attività	= 3

## Tipologia di Intervento 19.3.1

*“Attuazione della SSL attraverso progetti di cooperazione tra territori rurali”*

### Intervento 19.3.1.1

L'intervento contribuisce al perseguimento della FA 6B “Stimolare lo sviluppo locale nelle aree rurali” (PSR 2014-2022 Regione Abruzzo).

L'intervento è organizzato in un Sotto Intervento strategico:

- 19.3.1.1.1 “Terre D’Abruzzo”

#### ➤ **Sotto Intervento 19.3.1.1.1 “Terre D’Abruzzo”**

#### **Descrizione del Sotto Intervento**

L'azione parte dal presupposto che il processo di sviluppo dei territori rurali è strettamente legato alla valorizzazione e ri-scoperta di conoscenze e abilità gastronomiche, legate al patrimonio enogastronomico regionale. L'attuale interesse per il cibo e la cucina tradizionale regionale è parte di un percorso di modificazione della domanda che si orienta sempre più verso forme di consumo ad alto contenuto esperienziale e avverte con sempre maggiore urgenza la necessità di ristabilire una dieta più sana. In questo contesto la valorizzazione dell'eredità culturale legata al patrimonio immateriale delle colture e dei cibi offre spazi notevolissimi che ruotano intorno a dinamiche di attualizzazione, adattamento e reinterpretazione degli elementi del passato, unendo così conservazione e innovazione.

Il sotto intervento riutilizza gratuitamente gli asset materiali ed immateriali disponibili realizzati nella passata programmazione Leader, promuove la creazione di un sistema condiviso di conoscenza su enogastronomia e territorio, salvaguarda le piccole produzioni agricole locali, valorizza l'identità rurale delle Terre d’Abruzzo.

#### Azioni Programmate:

- A.1 Creazione di un network di settore
- A.2 Realizzazione di un'azione di comunicazione
- A.3 Attuazione di azioni individuali per il rafforzamento della strategia comune
- A.4 Monitoraggio e valutazione

## **Obiettivi**

Vedi punto 3.2.1 “Declinazione gerarchica e descrizione degli obiettivi”.

## **Partner**

GAL.

## **Categorie di operatori**

Operatori della filiera enogastronomica locale e abruzzese.

## **Beneficiario**

GAL.

## **Costi ammissibili**

*Spese di pre-sviluppo del progetto (supporto tecnico preparatorio), quali:*

- spese relative alla ricerca dei partner, inclusi viaggi, trasporto locale, vitto, alloggio del personale coinvolto;
- spese relative a studi di fattibilità, ricerche, acquisizione di consulenze specifiche ed altre attività inerenti (redazione progetto, ecc.);
- spese relative alla comunicazione ed informazione, inclusi interpretariato e traduzione testi, azioni di sensibilizzazione e informazione dei territori, ed altre attività inerenti;
- spese relative all’organizzazione di riunioni e incontri, incluso l’affitto dei locali e il noleggio delle attrezzature, catering, interpretariato e traduzione;
- spese relative all’organizzazione e al coordinamento delle attività di progettazione e animazione.

*Realizzazione del progetto:*

- spese relative alla realizzazione dei progetti di cooperazione da parte del personale interno ed esterno (collaborazioni continuative o occasionali);
- spese relative all’ organizzazione di riunioni e incontri di coordinamento tra partner;
- spese relative alla ricerca, all’ acquisizione di consulenze specifiche e altri servizi funzionali alla realizzazione del progetto di cooperazione;
- spese relative alle azioni di marketing, comunicazione, promozione e informazione;
- interventi materiali e immateriali funzionali alla realizzazione del progetto di cooperazione;
- spese relative al coordinamento del progetto;
- spese relative alla costituzione e gestione di una eventuale struttura comune.

## **Entità e intensità dell’aiuto**

L’aiuto è concesso ed erogato sotto forma di contributo in conto capitale.

L’intensità del contributo è pari al 100% della spesa ammessa.

## **Disponibilità finanziaria**

€ 100.000,00.

Le spese preparatorie o di pre-sviluppo del progetto non supereranno il 5% del costo totale.

## **Monitoraggio e Valutazione**

*Panel degli indicatori di “Realizzazione finanziaria”, “Realizzazione fisica”, “Di risultato”.*

Indicatori di Realizzazione Finanziaria						
Sotto Intervento	Indicatore	Unità di misura	Fonti dati	Periodo misurazione	Frequenza misurazione	Valore obiettivo
19.3.1.1.1	Budget disponibile	€	SSL	2022	Inizio attività	€ 100.000
19.3.1.1.1	Stato impegni	% del Budget	Sistema Informativo Interno	2022 – 2024	Trimestrale	60 % - 2022 80 % - 2023 100 % - 2024
19.3.1.1.1	Avanzamento spesa/pagamenti	% del Budget	Sistema Informativo Interno - SIAN	2022 – 2024	Trimestrale	60 % - 2023 100 % - 2024
19.3.1.1.1	Spesa pubblica sostenuta	€	Sistema Informativo Interno - SIAN	2024	Fine attività	€ 100.000

Indicatori di Realizzazione Fisica						
Sotto Intervento	Indicatore	Unità di misura	Fonti dati	Periodo misurazione	Frequenza misurazione	Valore obiettivo
19.3.1.1.1	Domande di aiuto presentate – Attività di cooperazione del GAL;	n° domande	Sistema Informativo Interno - SIAN	2022 – 2024	Trimestrale	= >2
19.3.1.1.1	Domande di aiuto ammesse a finanziamento - Attività di cooperazione del GAL;	n° domande	Sistema Informativo Interno - SIAN	2022 – 2024	Trimestrale	= > 2
19.3.1.1.1	Realizzazione Interventi – Attività di cooperazione del GAL;	n° interventi	Sistema Informativo Interno - documentazione attività	2022 – 2024	Fine attività	= > 2

Indicatori di Risultato (output)						
Tipologia di Intervento - Intervento	Indicatore	Unità di misura	Fonti dati	Periodo misurazione	Frequenza misurazione	Valore obiettivo
19.3.1.1.1	GAL coinvolti nella cooperazione	N° GAL	Sistema Informativo Interno – accordi di partenariato	2022 – 2024	Fine attività	= 8

## Tipologia di Intervento 19.4.1

*“Costi gestionali del GAL e costi per l’attività di animazione della SSL”*

### Intervento 19.4.1.1

*“Costi gestionali del GAL”*

#### **Descrizione dell’intervento**

L’intervento mira a supportare il funzionamento e la gestione, anche amministrativa, del GAL nell’implementazione del proprio PSL.

L’intervento contribuisce al perseguimento della FA 6B “Stimolare lo sviluppo locale nelle aree rurali” (PSR 2014-2022 Regione Abruzzo).

Il GAL si dota di una struttura amministrativa in grado di garantire la copertura dei ruoli necessari per lo svolgimento dei compiti di cui all’art. 34 del Reg.UE 1303/2013 ed essere coerente con gli obiettivi della strategia. In particolare, sono assicurate le funzioni di Direttore, Responsabile amministrativo e finanziario, Coordinatore delle attività di monitoraggio e valutazione.

#### **► Sotto Intervento 19.4.1.1.1 “Funzionamento e gestione del GAL”**

#### **Costi ammissibili**

Sono ammissibili ai sensi dell’art. 35, par. 1, lettera d) del Reg. (UE) 1303/2013 i costi di esercizio connessi alla gestione dell’attuazione della strategia di sviluppo locale di tipo partecipativo consistenti in costi operativi, costi per il personale, costi di formazione, costi relativi alle pubbliche relazioni, costi finanziari nonché costi connessi alla sorveglianza e alla valutazione di detta strategia di cui all’articolo 34, paragrafo 3, lettera g), Reg. (UE) n. 1303/2013), comprensive in particolare, delle spese connesse:

- alla progettazione degli interventi legati alla strategia integrata di sviluppo locale;
- al regolare funzionamento del partenariato;
- al regolare funzionamento delle strutture tecnico-operative ed amministrative ivi inclusi gli adempimenti richiesti dall’Autorità di Gestione, dall’Organismo Pagatore e da altri organismi di controllo, in relazione al ruolo svolto nell’implementazione dell’approccio Leader;
- agli adempimenti di natura contabile, amministrativa, fiscale e previdenziale previsti dalla normativa vigente;
- alla gestione finanziaria connessa all’attuazione dell’approccio Leader (spese bancarie, ecc.);
- alla selezione di fornitori e beneficiari, nonché alla esecuzione delle attività di controllo, monitoraggio e valutazione di competenza del GAL;
- agli obblighi di informazione, pubblicità e trasparenza (elaborazione e pubblicazione di bandi ed avvisi pubblici, targhe informative obbligatorie come previsto in materia di informazione e pubblicità – art. 13 del Reg. di esecuzione (UE) n. 808/2014, ivi compresa la creazione e sviluppo del sito web del GAL, la redazione e pubblicazione di articoli e redazionali;
- alla partecipazione del personale del GAL (dipendenti, collaboratori, consulenti, rappresentanti dell’Organo decisionale) ad eventi (seminari, convegni, workshop, gruppi di lavoro tematici, ecc.) connessi alle strategie di sviluppo locale;

- all'organizzazione di attività di informazione e pubblicità sviluppate a livello locale (campagne di informazione, pubblicazioni cartacee, digitali, ecc.), e legate all'implementazione delle strategie di sviluppo locale.

In relazione alle finalità sopra elencate, sono ammissibili le seguenti voci di costo:

- personale dipendente a tempo determinato o indeterminato, comprensivo di TFR;
- collaborazioni continuative o occasionali, consulenze specialistiche e professionali;
- acquisizione di beni e servizi;
- redazione di studi e analisi, indagini sul territorio, finalizzati alla redazione e modifica delle strategie di sviluppo locale;
- missioni e rimborsi spesa per trasferte, anche all'estero, purché debitamente giustificate e oggettivamente legate alle attività da svolgere;
- compensi, gettoni di presenza e rimborsi spese di eventuali organismi societari o associativi nei limiti previsti dalla normativa vigente;
- acquisto o noleggio di arredi, attrezzature e dotazioni da ufficio, hardware & software;
- spese correnti (affitto di locali, utenze energetiche, idriche e telefoniche, collegamenti telematici, materiale di consumo, manutenzione ordinaria, pulizie, valori bollati, spese postali, cancelleria e stampati, pubblicazioni, ecc.);
- quote associative (limitatamente ad associazioni tra GAL e/o altri organismi operanti nello sviluppo rurale);
- spese societarie (costituzione e relative modifiche, registrazione, variazioni statutarie, diritti camerali, notarili, ecc.);
- spese bancarie ed assicurative (fidejussioni, commissioni, apertura e gestione del conto corrente dedicato, servizi di tesoreria e cassa, ecc.);
- oneri fiscali, sociali e previdenziali;
- imposte, tasse, nel limite in cui non siano recuperabili dal beneficiario.

### **Beneficiario**

GAL.

### **Entità e intensità dell'aiuto**

L'aiuto è concesso ed erogato sotto forma di contributo in conto capitale.

L'intensità del contributo è pari al 100% della spesa ammessa.

### **Disponibilità finanziaria**

€ 634.229,70.

### **Monitoraggio e Valutazione**

*Panel degli indicatori di "Realizzazione finanziaria", "Realizzazione fisica", "Di risultato".*

Indicatori di Realizzazione Finanziaria						
Sotto Intervento	Indicatore	Unità di misura	Fonti dati	Periodo misurazione	Frequenza misurazione	Valore obiettivo
19.4.1.1.1	Budget disponibile	€	SSL	2018	Inizio attività	€ 634.229,70
19.4.1.1.1	Stato impegni	% del Budget	Sistema Informativo Interno	2018 – 2024	Trimestrale	100 % - 2023
19.4.1.1.1	Avanzamento spesa/pagamenti	% del Budget	Sistema Informativo Interno - SIAN	2018 – 2024	Trimestrale	80 % - 2023 100 % - 2024
19.4.1.1.1	Spesa pubblica sostenuta	€	Sistema Informativo Interno - SIAN	2024	Fine attività	€ 634.229,70

Indicatori di Realizzazione Fisica						
Sotto Intervento	Indicatore	Unità di misura	Fonti dati	Periodo misurazione	Frequenza misurazione	Valore obiettivo
19.4.1.1.1	Domande di aiuto presentate	n° domande	Sistema Informativo Interno - SIAN	2018 – 2024	Trimestrale	= > 2
19.4.1.1.1	Domande di aiuto ammesse a finanziamento	n° domande	Sistema Informativo Interno - SIAN	2018 – 2024	Trimestrale	= > 2
19.4.1.1.1	Sotto interventi realizzati	n° sotto interventi	Sistema Informativo Interno - documentazione attività	2024	Fine attività	= > 1
19.4.1.1.1	Organizzazione di una struttura organizzativa qualificata e di un sistema di gestione efficiente	n° struttura e sistema	Sistema Informativo Interno - documentazione attività	2024	Fine attività	= 1

Indicatori di Risultato (output)						
Tipologia di Intervento - Intervento	Indicatore	Unità di misura	Fonti dati	Periodo misurazione	Frequenza misurazione	Valore obiettivo
19.4.1.1.1	SSL realizzata con successo	n° SSL	Sistema Informativo Interno - documentazione attività	2024	Fine attività	= 1

## Tipologia di Intervento 19.4.1

## *“Costi gestionali del GAL e costi per l’attività di animazione della SSL”*

### **Intervento 19.4.1.2**

#### *“Costi per l’attività di animazione della SSL”*

#### **Descrizione dell’intervento**

L’intervento mira a supportare l’animazione della SSL.

L’intervento contribuisce al perseguimento della FA 6B “Stimolare lo sviluppo locale nelle aree rurali” (PSR 2014-2022 Regione Abruzzo).

#### **► Sotto Intervento 19.4.1.2.1 “Animazione della SSL”**

Il PSL al punto 3.2.10 “Descrizione delle Attività di informazione e animazione” descrive le azioni di informazione ed animazione che intende attivare.

#### **Costi ammissibili**

L’animazione sul territorio per agevolare gli scambi tra le parti interessate intesi a fornire informazioni e promuovere la strategia e per aiutare i potenziali beneficiari a sviluppare le operazioni e a preparare le domande, ai sensi dell’art. 35, par. 1, lettera e) del Reg. (UE) 1303/2013, comprende le attività finalizzate:

- all’acquisto e/o alla realizzazione ed alla divulgazione di studi, ricerche e materiale informativo sulla zona interessata (pubblicazioni cartacee e digitali, banche dati, ecc.);
- all’informazione sulla zona e sulla strategia di sviluppo locale;
- alla formazione del personale del GAL (dipendenti, collaboratori, consulenti, rappresentanti dei partner) addetto all’elaborazione e all’esecuzione della strategia di sviluppo locale;
- alla organizzazione e realizzazione di eventi promozionali promossi a livello locale;
- alla partecipazione del personale del GAL (dipendenti, collaboratori, consulenti, rappresentanti dei partner) ad eventi formativi, seminari, convegni, workshop, gruppi di lavoro tematici, ecc.;
- alla realizzazione e aggiornamento siti internet.

*In relazione alle finalità sopra elencate, sono ammissibili le seguenti voci di costo:*

- personale dipendente a tempo determinato o indeterminato, comprensivo di TFR;
- collaborazioni continuative o occasionali, consulenze specialistiche e professionali;
- acquisizione di beni e servizi;
- missioni e rimborsi spesa per trasferte, anche all’estero, purché debitamente giustificate e oggettivamente legate alle attività da svolgere;
- acquisto o noleggio di arredi, attrezzature e dotazioni da ufficio, hardware & software;
- spese correnti (affitto di locali, utenze energetiche, idriche e telefoniche, collegamenti telematici, materiale di consumo, valori bollati, spese postali, cancelleria e stampati, pubblicazioni, ecc.);
- oneri fiscali, sociali e previdenziali.

#### **Beneficiario**

GAL.

#### **Entità e intensità dell’aiuto**



L'aiuto è concesso ed erogato sotto forma di contributo in conto capitale.  
 L'intensità del contributo è pari al 100% della spesa ammessa.

### Disponibilità finanziaria

€ 288.152,05.

### Monitoraggio e Valutazione

Panel degli indicatori di "Realizzazione finanziaria", "Realizzazione fisica", "Di risultato".

Indicatori di Realizzazione Finanziaria						
Sotto Intervento	Indicatore	Unità di misura	Fonti dati	Periodo misurazione	Frequenza misurazione	Valore obiettivo
19.4.1.2.1	Budget disponibile	€	SSL	2018	Inizio attività	€ 288.152,05
19.4.1.2.1	Stato impegni	% del Budget	Sistema Informativo Interno	2018 – 2024	Trimestrale	100 % - 2023
19.4.1.2.1	Avanzamento spesa/pagamenti	% del Budget	Sistema Informativo Interno - SIAN	2018 – 2024	Trimestrale	80 % - 2023 100 % - 2024
19.4.1.2.1	Spesa pubblica sostenuta	€	Sistema Informativo Interno - SIAN	2024	Fine attività	€ 288.152,05

Indicatori di Realizzazione Fisica						
Sotto Intervento	Indicatore	Unità di misura	Fonti dati	Periodo misurazione	Frequenza misurazione	Valore obiettivo
19.4.1.2.1	Domande di aiuto presentate	n° domande	Sistema Informativo Interno - SIAN	2018 – 2024	Trimestrale	= > 2
19.4.1.2.1	Domande di aiuto ammesse a finanziamento	n° domande	Sistema Informativo Interno - SIAN	2018 – 2024	Trimestrale	= > 2
19.4.1.2.1	Sotto interventi realizzati	n° sotto interventi	Sistema Informativo Interno - documentazione attività	2024	Fine attività	= > 1
19.4.1.2.1	Pianificazione e attuazione di un piano di animazione	n° Piani	Sistema Informativo Interno - documentazione attività	2024	Fine attività	= 1

Indicatori di Risultato (output)						
Tipologia di Intervento - Intervento	Indicatore	Unità di misura	Fonti dati	Periodo misurazione	Frequenza misurazione	Valore obiettivo
19.4.1.2.1	Popolazione informata sull'attuazione della SSL e sui bandi	n° contatti	Sistema Informativo Interno - documentazione attività	2024	Fine attività	= > 40.000

CRONOPROGRAMMA							
Tipologia Intervento	Intervento	Sotto Intervento	2	2	2	2	2
			0	0	0	0	0
			1	1	2	2	2
			8	9	0	1	2
19.2.1 Attuazione degli interventi previsti nella strategia di sviluppo locale	19.2.1.3 Turismo sostenibile	19.2.1.3.1 Turismo Sostenibile nelle Terre Pescaresi					
		19.2.1.3.2 Valorizzazione del potenziale produttivo dell'area					
	19.2.1.1 Sviluppo e innovazione delle filiere e dei sistemi produttivi locali	19.2.1.1.1 Filiere e sistemi produttivi locali nelle Terre Pescaresi					
		19.2.1.1.2 Network Rurale delle Terre Pescaresi					
		19.2.1.1.3 Investimenti nel settore dell'agroalimentare tradizionale locale e dell'artigianato artistico e tradizionale					
	19.2.1.2 Sviluppo della filiera dell'energia rinnovabile	19.2.1.2.1 Filiere energetiche locali nelle Terre Pescaresi					
19.3.1 Attuazione della SSL attraverso progetti di cooperazione tra territori rurali	19.3.1.1 Cooperazione interterritoriale	19.3.1.1.2 Abruzzo Nature Collection					
	19.3.1.1 Cooperazione interterritoriale	19.3.1.1.1 Terre D'Abruzzo					
19.4.1 Costi gestionali del GAL e costi per l'attività di animazione della SSL	19.4.1.1 Costi gestionali del GAL	19.4.1.1.1 Funzionamento e Gestione del GAL					
	19.4.1.2 Costi per l'attività di animazione della SSL	19.4.1.2.1 Animazione della SSL					

Tabella Cronoprogramma

### 3.2.7 Piano Finanziario

Sottomisura	Tipologia intervento	Costo Totale	Spesa Pubblica	Beneficiari
<b>19.2</b> Sostegno all'esecuzione degli interventi nell'ambito della strategia di sviluppo locale di tipo partecipativo	<b>19.2.1</b> Attuazione degli interventi previsti nella strategia di sviluppo locale	€ 3.013.145,26	€ 3.013.145,26	GAL + Beneficiari terzi
<b>19.3</b> Preparazione e realizzazione delle attività di cooperazione del gruppo di azione locale	<b>19.3.1</b> Attuazione della SSL attraverso progetti di cooperazione tra territori rurali	€ 150.000,00	€ 150.000,00	GAL
<b>19.4</b> Sostegno per i costi di gestione e animazione	<b>19.4.1</b> Costi gestionali del GAL e costi per l'attività di animazione della SSL	€ 922.381,75	€ 922.381,75	GAL
<b>TOTALE SPESA PUBBLICA € 4.085.527,01</b>				

### 3.2.8 Descrizione delle procedure e del sistema di monitoraggio

Il monitoraggio fornisce informazioni sull'andamento dell'attuazione del programma mediante indicatori di realizzazione, di risultato, d'impatto e qualitativi. La rilevazione ed osservazione delle informazioni permettono inoltre di costruire una base di conoscenza necessaria per valutare l'efficienza e l'efficacia della Strategia di Sviluppo Locale rispetto agli obiettivi target.

Tali informazioni costituiscono la base per le relazioni annuali e la rendicontazione.

L'esperienza quindicennale in ambito leader e sviluppo locale, ha consentito al GAL Terre Pescaresi di sviluppare un sistema di monitoraggio organizzato capace di garantire un controllo costante e continuo delle variabili oggetto dell'osservazione.

Il Sistema di Monitoraggio di Terre Pescaresi costituisce oggi un asset consortile di valore.

Il sistema è composto dalle seguenti componenti:

- 1) Un Sistema Informativo informatizzato;
- 2) Un Panel di Indicatori misurabili quantitativamente e qualitativamente;
- 3) Collegamenti a fonti dati interne ed esterne.

#### 1) il Sistema Informativo informatizzato

Il sistema informativo del GAL utilizza un'applicazione dedicata che permette di rilevare e classificare all'interno di un data base tutte le informazioni che interessano l'attuazione della Strategia di Sviluppo Locale. Le rilevazioni, giornaliere e continue, avvengono a livello di singola operazione, classificate nel rispetto della gerarchia del PSL (Misura, Sottomisura, Intervento, Azione, Operazione). La frequenza di misurazione rispetta la periodicità stabilita all'interno del Panel di indicatori, sebbene sia possibile avere dei report e delle query in qualsiasi momento temporale grazie all'inserimento giornaliero e costante dei dati.

#### 2) il Panel di Indicatori misurabili quantitativamente e qualitativamente;

Il Panel di indicatori costituisce un modello di monitoraggio delle informazioni che disciplina le modalità di misurazione delle variabili osservate.

Il Panel si compone dei seguenti indicatori:

Indicatori di Realizzazione Finanziaria: Gli indicatori di realizzazione finanziaria servono a monitorare l'andamento di impegni e pagamenti in rapporto ai relativi costi ammissibili.

Indicatori di Realizzazione Fisica: misurano le attività realizzate nell'ambito della SSL utilizzando unità fisiche.

Indicatori di Risultato (output): misurano gli effetti diretti e immediati dell'intervento.

Indicatori di Impatto (outcome): si riferiscono ai benefici della SSL al di là degli effetti immediati sui diretti beneficiari, a livello dell'intervento ma anche, più in generale, nella zona interessata dalla SSL.

Indicatori Qualitativi: misurano qualitativamente l'efficacia della SSL e del CLLD e non sono in genere associabili a valori fisici o monetari.

Gli obiettivi quantificati sono stime indicative, basate sulle esperienze precedenti, utilizzano valori di riferimento provenienti da rendicontazioni, valutazioni e studi su programmi precedenti, che tengono conto del giudizio degli esperti.

### **3) i Collegamenti a fonti dati interne ed esterne;**

Il GAL Terre Pescaresi dispone di collegamenti esterni (Dipartimenti e Servizi della Regione Abruzzo, SIAN, altre fonti esterne) utilizza informazioni interne per la misurazione degli indicatori (sistema informativo interno, software di gestione della reputazione online, DMS, sistema di relazioni e monitoraggio da creare con comunità, filiere, reti, mercati sostenute dalla SSL).

### 3.2.9 Descrizione delle attività di valutazione previste

Il processo di valutazione della SSL inizia con l'**analisi ex ante** delle diverse variabili che caratterizzano il sistema e contesto territoriale interessato dal CLLD. L'identificazione e la valutazione dei fabbisogni a medio e lungo termine, degli obiettivi e dei risultati da raggiungere, degli effetti e dei cambiamenti a medio lungo termine, condizionano e indirizzano l'elaborazione della strategia di sviluppo locale per migliorarne le performance finanziarie e la qualità delle azioni.

**La valutazione ex ante** costituisce la base per stabilire, mediante l'identificazione degli obiettivi e dei livelli di partenza e di arrivo della SSL, un sistema di valutazione in itinere che garantisca la continuità delle attività di valutazione per tutta la durata del periodo di attuazione della SSL. Gli obiettivi quantificati sono stime indicative, basate sulle esperienze precedenti e sul giudizio degli esperti; sono stati utilizzati valori di riferimento provenienti da rendicontazioni, valutazioni e studi su programmi precedenti.

Il sistema di monitoraggio sviluppato dal GAL costituisce uno strumento prezioso per le valutazioni successive, capace di offrire informazioni chiare e dati certi al valutatore.

Durante l'intero periodo di attuazione del PSL, in aggiunta alle azioni pianificate dall'autorità responsabile della Misura 19 e del PSR, saranno organizzate **attività di valutazione intermedia o in itinere annuali** per:

- a) esaminare l'andamento del SSL rispetto ai suoi obiettivi;
- b) verificare e misurare la performance finanziaria e fisica della SSL;
- c) valutare misure correttive e/o migliorative della SSL;

Il valutatore redigerà una relazione annuale sull'andamento offrendo al GAL un quadro aggiornato sullo stato di attuazione della SSL, una mappatura delle criticità e dei rischi, suggerimenti di misure di attenuazione e/o correttive.

**La valutazione finale o ex post** viene eseguita dal valutatore a fine programma e si concentra in modo particolare sulla quantificazione dell'impatto, soprattutto rispetto alla situazione di partenza. La valutazione considererà se i risultati raggiunti attraverso l'implementazione della SSL siano effettivamente una risposta ai bisogni dell'area interessata dalla CLLD.

### 3.2.10 Descrizione delle attività di informazione e animazione

Il GAL assegna alla realizzazione di una corretta e incisiva azione di informazione della popolazione e dei potenziali beneficiari una valenza strategica ai fini della realizzazione del CLLD e della SSL, attuando anche una corretta pubblicità del suo operato coerentemente con quanto disciplinato dalle norme in tema di trasparenza contenute nell'art. 1, commi da 15 a 334, della legge n. 190 del 2012. Vi è la convinzione che un insufficiente tasso di realizzazione di alcuni interventi e azioni è spesso legato o a una non precisa individuazione delle categorie di potenziali beneficiari o a una non corretta metodologia di informazione.

Il Piano di comunicazione del GAL si articola in 4 azioni:

- I. La promozione del programma
- II. L'informazione sul programma
- III. L'animazione
- IV. Trasparenza

#### I. La promozione del programma

L'obiettivo dell'azione è quello promuovere sul territorio il CLLD e la SSL, le opportunità che esse offrono, il ruolo della Unione Europea e della Regione Abruzzo.

*Le attività previste:*

- Organizzazione di incontri periodici sul territorio;
- Redazione di pagine ed articoli sul sito web del GAL;
- Post sui canali social del GAL (youtube, Facebook, Twitter, Instagram);
- Azione DEM verso le diverse categorie di operatori con l'invio di news;
- Ufficio stampa e Media relation.

#### II. L'informazione sul programma

La finalità di questa 2° Azione è quella di informare la popolazione locale sulle modalità di partecipazione alle azioni ad attuazione diretta e ai bandi che il GAL pubblicherà.

*Le attività previste:*

- Organizzazione e apertura di "Info Point" (sportelli informazione);
- Organizzazione di incontri sul territorio;

- Redazione di pagine ed articoli sul sito web del GAL;
- Post sui canali social del GAL (youtube, Facebook, Twitter, Instagram);
- Azione DEM verso le diverse categorie di operatori con l'invio di news;
- Advertising su quotidiani locali;
- Ufficio stampa e Media relation.

### III. L'animazione del programma

La 3° azione è finalizzata a garantire un coinvolgimento attivo della popolazione locale durante le diverse fasi di realizzazione della SSL, stimolando e animando la discussione continua sullo sviluppo locale delle Terre Pescaresi e sull'importanza del CLLD.

*Le attività previste:*

- Organizzazione e apertura di un tavolo permanente sullo sviluppo locale aperto a tutti gli attori locali;
- Organizzazione di incontri con partner del tavolo permanente sullo sviluppo locale;
- Redazione di pagine ed articoli sul sito web del GAL;
- Post sui canali social del GAL (youtube, Facebook, Twitter, Instagram);
- Azione DEM verso le diverse categorie di operatori con l'invio di news;
- Ufficio stampa e Media relation.

### IV. Trasparenza

Il GAL, società a partecipazione pubblica non di controllo, assicura la pubblicazione sul suo sito web del GAL, di una sezione denominata "Società trasparente", nella quale confluiranno le informazioni relative ai procedimenti amministrativi (art. 1, co. 15, l. n. 190/2012), come meglio specificato nel regolamento interno del GAL.