

⏪ 4 ⏩

**Archivio**      **Tipo Documento**      **Progressivo assoluto**    **Progressivo Annuo**    **Data Inserimento**

Mail        Mail\_In          1825246    336949/18      23/10/2018

**Fascicolazione Archivistica**

**Pratica**

**Mail ID**

7D6D0C4C7F42F76E617416933910EEAC@TELECOMPOST.IT

**Oggetto**

**Mittente**

PROT.N.0045774/2018 - RELAZIONE DI SOPRALLUOGO DITTA      DIST.TERAMO@PEC.ARTAABRUZZO.IT

**Stato archiviazione**

**Data e ora spedizione**

**Data e ora ricezione**

**Tipo**

STORED      23/10/2018 16.15.36      23/10/2018 16.15.38      I\_PEC

**Cassetta postale**

DPC026@PEC.REGIONE.ABRUZZO.IT

**Destinatari / Destinatari CC**

DPC026@PEC.REGIONE.ABRUZZO.IT;PROTOCOLLO@PEC.COMUNE.PINETO.TE.IT;PROVINCIA.TERAMO@LEGALMAIL.IT;SPE38865@PEC.CARABINIERI.IT;PREVENZIONE.DIREZIONE@PEC.ASLTERAMO.IT



Alla Regione Abruzzo  
[dpc026@pec.regione.abruzzo.it](mailto:dpc026@pec.regione.abruzzo.it)

Al Comune di Pineto  
[protocollo@pec.comune.pineto.te.it](mailto:protocollo@pec.comune.pineto.te.it)

Alla Provincia di Teramo - Settore B5  
[provincia.teramo@legalmail.it](mailto:provincia.teramo@legalmail.it)

Al CC NOE Pescara  
[spe38865@pec.carabinieri.it](mailto:spe38865@pec.carabinieri.it)

Alla ASL SISP  
[prevenzione.direzione@pec.asl.teramo.it](mailto:prevenzione.direzione@pec.asl.teramo.it)

**OGGETTO:** Relazione di sopralluogo ditta AM Consorzio autorizzazione DA/21/11 del 7/08/2012.  
Sopralluogo del 26/07/2018.

In riferimento al sito in oggetto si trasmette la relazione tecnica di sopralluogo della competente Sezione Controlli Integrati. Il personale del Distretto resta a disposizione delle autorità in indirizzo per programmare eventuali ulteriori controlli.  
Distinti saluti.

Allegati: relazione, documentazione fotografica e verbale di sopralluogo.

Il Direttore del Distretto  
*Dott. Mauro Campanella*



## Relazione Tecnica

La ditta AM Consorzio è autorizzata ai sensi dell'art. 208 L.R. 45/2007, con provvedimento regionale DA21/11/12.

In data 10/03/2017, con nota prot. n. 62783/17, il Servizio Gestione Rifiuti aveva disposto la sospensione immediata delle attività a seguito di un incendio che aveva interessato i capannoni dello stabilimento in data 16/11/2016.

In data 17 Novembre il personale tecnico del Distretto provinciale ARTA di Teramo era intervenuto presso il sito per accertamenti urgenti relativamente all'incendio i cui esiti sono stati successivamente trasmessi agli Enti preposti alla gestione dell'emergenza.

In data 6 dicembre 2016 su richiesta della Regione Abruzzo Servizio Gestione Rifiuti, ARTA e Provincia hanno effettuato un sopralluogo congiunto presso la ditta al fine di valutare lo stato dei luoghi e definire le azioni da intraprendere.

In data 9/12/2016 con nota n. 231709 la Provincia trasmette alla Regione Abruzzo Servizio Gestione Rifiuti gli esiti del sopralluogo del 6/12/2016.

In data 21/02/2017, con nota n. 41480/2017 la Regione richiede alla ditta di presentare la proposta tecnica finalizzata al superamento delle criticità generate dall'incendio, secondo quanto richiesto da ARTA e Provincia nel corso del sopralluogo.

In data 3/03/2017, con nota n.135/2017, (acquisita al Prot. ARTA n. 1293/1295 del 7/03/2017), la ditta AM Consorzio, in risposta alla nota della Regione del 21/02/2017 Prot. RA/0041480/17, ha trasmesso agli Enti competenti la documentazione contenente la relazione tecnica descrittiva delle attività conseguenti le attività dell'incendio del 16/11/2016.

Nella relazione si evidenziava che l'incendio aveva interessato le aree presso le quali venivano stoccati i rifiuti in attesa di lavorazione, senza coinvolgere le aree destinate alle lavorazioni in cui erano installate le principali attrezzature, la ditta precisava inoltre che i capannoni industriali erano stati completamente distrutti.

Al fine di ripristinare le aree di stoccaggio e di lavoro, la ditta aveva previsto l'installazione di una serie di setti prefabbricati in cemento di perimetrazione dell'impianto sia sul fronte della strada sia all'interno del piazzale a servizio delle aree di stoccaggio. La ditta, dovendo lavorare all'aperto, proponeva come misura di contenimento, di evitare le lavorazioni di carta e plastica provenienti dalla raccolta domestica nelle giornate particolarmente ventose, in modo da evitare il trasporto eolico delle frazioni leggere all'esterno.

La ditta comunicava che le attrezzature di selezione rifiuti con nastri, vaglio, deferrizzatore e cabine di selezione ubicate nella zona non interessata dall'incendio risultavano funzionanti come l'impianto per il confezionamento in balle. La ditta riferiva inoltre di avere inviato la comunicazione di variante sostanziale esclusivamente all'AC, tenuto conto del nuovo assetto dei luoghi e allegava la planimetria dello stabilimento aggiornata (nota n. 38 del 19/01/2017 acquisita dallo scrivente Distretto in allegato nota Prot. ARTA n. 1295 del 7/03/2017).

Per quanto riguarda la gestione delle acque meteoriche riferiva che tale aspetto non avrebbe subito variazioni e allegava la documentazione tecnica descrittiva dell'impianto di prima pioggia e l'autorizzazione allo scarico delle stesse in pubblica fognatura Prot. Ruzzo Reti n. 9188 del 14/04/2015.

Per le emissioni in atmosfera la ditta proponeva un sistema di abbattimento delle polveri mediante irrorazione di acqua nebulizzata con cannone mobile.

In data 27/03/2017, il personale dello scrivente Distretto congiuntamente a quello della Provincia di Teramo ha effettuato un sopralluogo, su richiesta della Regione Abruzzo Servizio Gestione Rifiuti, esprimendo parere tecnico favorevole alla ripresa delle attività con prescrizioni.

Con successiva nota n. 269/2017 del 5/02/2017 (acquisita al protocollo ARTA 2811 del 8/05/2017) la ditta comunicava il completamento degli interventi richiesti da ARTA e





Provincia. In data 18/04/2017 la Provincia di Teramo, con nota n. 74407, ha trasmesso il parere tecnico favorevole alla ripresa delle attività con prescrizioni.

In data 18/05/2017 lo scrivente Distretto con nota n. 3078 ha trasmesso il parere tecnico relativo alla ripresa delle attività. Nel parere il Distretto precisava che, per le attività da svolgere all'aperto, la soluzione proposta poteva essere accolta in via temporanea, in attesa del ripristino delle coperture dell'area danneggiata dall'incendio.

In data 23/05/2017, la Regione Abruzzo Servizio Gestione Rifiuti con nota n.138342/17 ha trasmesso il nulla osta alla ripresa delle attività autorizzate con i provvedimenti DA21/11 del 7/08/2012 e successiva variante DPC 026/212 del 23/09/2016.

In data 26 luglio 2018 è stato effettuato un sopralluogo presso il sito in oggetto, al fine di valutare la presenza delle molestie segnalate. Il sopralluogo è stato effettuato alla presenza dell'ing. Roberto Liberatore in qualità di dipendente della ditta.

Nel corso dell'attività di controllo, si è presa visione delle attività svolte con particolare riferimento alle aree di stoccaggio e di lavoro rilevando la corretta dislocazione delle stesse rispetto alla planimetria allegata alla vigente autorizzazione regionale. Al fine di migliorare le azioni di controllo ed autocontrollo è stato richiesto alla ditta di procedere alla identificazione delle aree di lavoro mediante vernice indelebile da apporre sul piazzale.

Dall'esame delle aree limitrofe si è constatato che non erano presenti rifiuti nelle zone esterne al perimetro dello stabilimento.

Nel corso del sopralluogo non sono stati percepiti odori molesti comunque, al fine di migliorare la fruibilità delle aree poste nelle vicinanze dello stabilimento, è stato richiesto alla ditta di individuare soluzioni tecniche migliorative volte a mitigare e/o eliminare ogni eventuale forma di disagio a carico dei residenti. Trattandosi di aspetti di natura igienico sanitaria si ritiene che gli stessi debbano essere concordati con il Sindaco ed i competenti organi tecnici della ASL SISP (Servizio Igiene sanità Pubblica).

## CONCLUSIONI

Alla luce di quanto rilevato in sede di sopralluogo, si chiede alla ditta di relazionare in merito all'esecuzione degli interventi richiesti e di comunicare il cronoprogramma relativo al ripristino delle coperture danneggiate dall'incendio.

### I Tecnici

Ing. Michela Piccioni



Dott. Maurizio Rosa

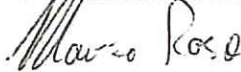

Il Dirigente della Sezione Controlli

  
Dott. Mauro Campanella





**arta abruzzo**

agenzia regionale per la tutela dell'ambiente  
Distretto Provinciale di Teramo

Cod. Fisc.: 91059790682 - P. I.V.A.: 01599980685

**VERBALE DI SOPRALLUOGO E CAMPIONAMENTO n. 1 D.Lgs. 152/06**

L'anno 2018, il giorno 26 del mese di LUGLIO alle ore 11.30  
Il/i sottoscritto/i ING. MICHELA PICCIONI e DOTT. MAURIZIO ROSA

si sono presentati presso LA DITTA AM CONSORZIO SOCIALIS  
sito nel Comune di PINETO / SCORNO F.ne/C.da VIA DEL TIPOGRAFO,  
ed in presenza di ROBERTO LIBERATORE IN QUALITA' DI  
DIPENDENTE

ha/hanno accertato quanto segue:

È STATO EFFETTUATO UN SOPRALLUOGO AL FINE DI VERIFICARE LA PRESENZA DI EVENTUALI IRREGOLARITÀ PROFESSIONALI E/O MOLESTIE CAUSATE DALLA DITTA. SI È PRESA VISIONE DELLE ATTIVITÀ SVOLTE CON PARTICOLARE RIFERIMENTO ALLE AREE DI DEPOSITO/STOCCAGGIO RIFIUTI RILEVANDO LA CORRETTA DISLOCAZIONE DELLE AREE. AL FINE DI IDENTIFICARE PUNTUALMENTE LE AREE DI INGOMBRO PER LE DIVERSE AREE DI STOCCAGGIO E DI LAVORO SI CHIEDE ALLA DITTA DI IDENTIFICARE LE AREE MEDIANTE VERNICIATURA DELLA PAVIMENTAZIONE - SI È PRESA VISIONE ANCHE DELLE AREE ESTERNE ALLO STABILIMENTO VERIFICANDO L'ASSENZA DI RIFIUTI DEPOSITATI ALL'ESTERNO NEL CORSO DEL SOPRALLUOGO NON SONO STATI PERCIPITI ODORI MOLESTI. SI CHIEDE COMUNQUE ALLA DITTA DI ADOTTARE OGNI ACCORGIMENTO VOLTO ALLA RIDUZIONE DI EVENTUALI DISAGI AI RESIDENTI. SI CHIEDE INOLTRE ALLA DITTA DI PROCEDERE ALLA VERIFICA DELLE ACQUE SOTTERRANEE MEDIANTE IL MONITORAGGIO DEI PIEZOMETRI INSTALLATI PER QUANTO RIGUARDA LA COPERTURA DELLE

Copia del presente verbale viene consegnata a 1 sig. ROBERTO LIBERATORE  
Letto, confermato e sottoscritto.

I PRESENTI

Roberto Liberatore

I VERBALIZZANTI

Michele Piccioni  
Maurizio Rosa



Certificato N° 205977

Distretto Provinciale di Teramo - P.zza Martiri Pennesi, 29 - 64100 Teramo  
Tel.: 0861/2565500 Fax: 0861/2565528 E-mail: [dist.teramo@artaabruzzo.it](mailto:dist.teramo@artaabruzzo.it)  
Cod. Fisc. 91059790682 - P. I.V.A. 01599980685



Segue VERBALE DI SOPRALLUOGO n. 1 del 26/07/2018

ARRE DI LAVORO VENUTE FENO DURANTE L'INCENDIO SI CHIEDE ALLA DITTA DI COMUNICARE LA TEMPORALITÀ DI RIPRISTINO DEL COFERTORE DA CONCORDARE PREVENTIVAMENTE CON L'AUTORITÀ COMPETENTE (REGIONE ABRUZZO). PER QUANTO RIGUARDA EVENTUALI IMPATTI DI NATURA IGIGIENICO SANITARIA SI RICHANDA ALE SPECIFICHE VARIANZI, DI COMPONENZA DELLA ASL, AL FINE DI INDIVIDUARE SOLUZIONI TECNICHE MIGLIORATIVE DELLA GESTIONE. PER QUANTO RIGUARDA GLI ASPETTI RELATIVI ALLA RIDUZIONE DI EVENTUALE IMPATTO VISIVO SI SUGGERISCE ALLA DITTA DI CONCORDARE CON IL COMUNE EVENTUALI SITUAZIONI DI MIGLIORAMENTO DELLA RECINZIONE ESTERNA.

Letto, confermato e sottoscritto.

I PRESENTI  
Roberto Di Lorenzo

I VERBALIZZANTI  
[Signature]  
[Signature]

**PRODUTTORE / RIFIUTO / DESTINATARIO MENSILE**

Anno: 2018 Dalla Data: 01/07/2018 Alla Data:26/07/2018

Settore:

U.M.: Tonnellate

COMUNE DI ROCCA SANTA MARIA - 878		
COMUNE DI ROSETO DEGLI ABRUZZI - 1081		
COMUNE DI SILVI - 933		
COMUNE DI TORRICELLA SICURA - 876		
COMUNE DI VILLA CELIERA - 1112		

**PRODUTTORE / RIFIUTO / DESTINATARIO MENSILE**

Anno: 2018 Dalla Data: 01/07/2018 Alla Data:26/07/2018

Settore:

U.M.: Tonnellate

COMUNE DI ALTIDONA - 968		
COMUNE DI ARSITA - 1128		
COMUNE DI ATRI - 3		
COMUNE DI BASCIANO - 457		
COMUNE DI BISENTI - 1129		
COMUNE DI CAMPLI - 877		
COMUNE DI CANZANO - 2329		
COMUNE DI CASTELLALTO - 2330		
COMUNE DI CASTIGLIONE MESSER RAIMONDO - 1130		
COMUNE DI CASTILENTI - 1131		
COMUNE DI CELLINO ATTANASIO - 29		
COMUNE DI CERMIGNANO - 1180		
COMUNE DI CITTA' SANT'ANGELO - 810		
COMUNE DI CIVITELLA CASANOVA - 856		
COMUNE DI CORTINO - 879		
COMUNE DI ELICE - 110		
COMUNE DI FARINDOLA - 1111		
COMUNE DI GIULIANOVA - 895		
COMUNE DI GROTTAZZOLINA - 305		
COMUNE DI MAGLIANO DI TENNA - 1152		
COMUNE DI MANOPPELLO - 4428		
COMUNE DI MONTEBELLO DI BERTONA - 893		
COMUNE DI MONTEFINO - 1132		
COMUNE DI MORRO D'ORO - 840		
COMUNE DI PEDASO - 796		
COMUNE DI PICCIANO - 1122		
COMUNE DI PINETO - 2		

# Viabilità ingresso/uscita AM Consorzio Sociale

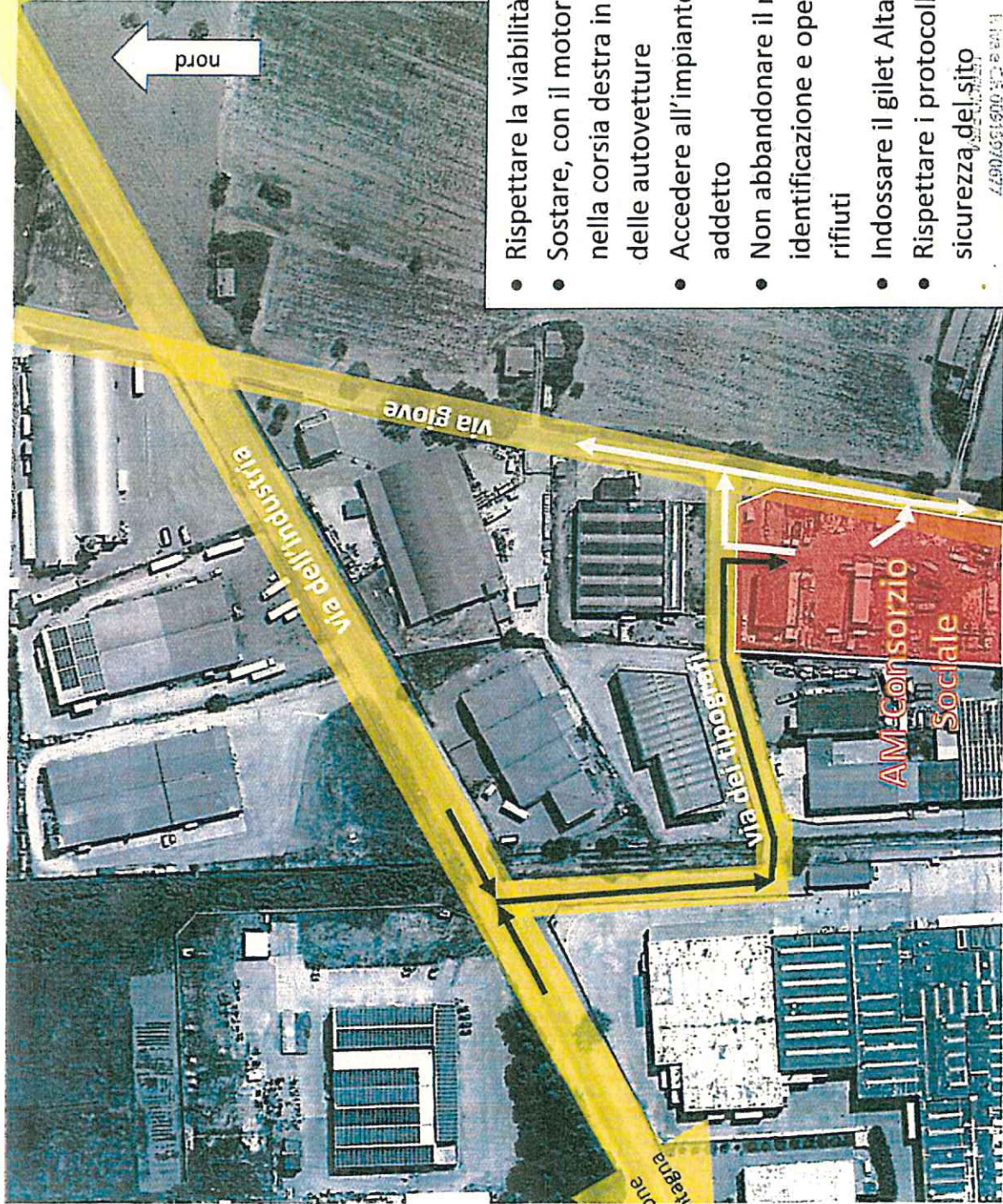

Percorso ingresso

Percorso uscita

- Rispettare la viabilità di ingresso all'impianto
- Sostare, con il motore spento, in fila lungo via dei Tipografi nella corsia destra in modo da permettere il passaggio delle autovetture
- Accedere all'impianto solo dopo indicazione del personale addetto
- Non abbandonare il mezzo e scendere solo per attività di identificazione e operazioni di predisposizioni al carico rifiuti
- Indossare il gilet Alta Visibilità o altro indumento simile
- Rispettare i protocolli e le disposizioni operative e di sicurezza del sito

4200/051500 NO 2011  
AM Consorzio Sociale  
SERVIZI PER L'AMBIENTE

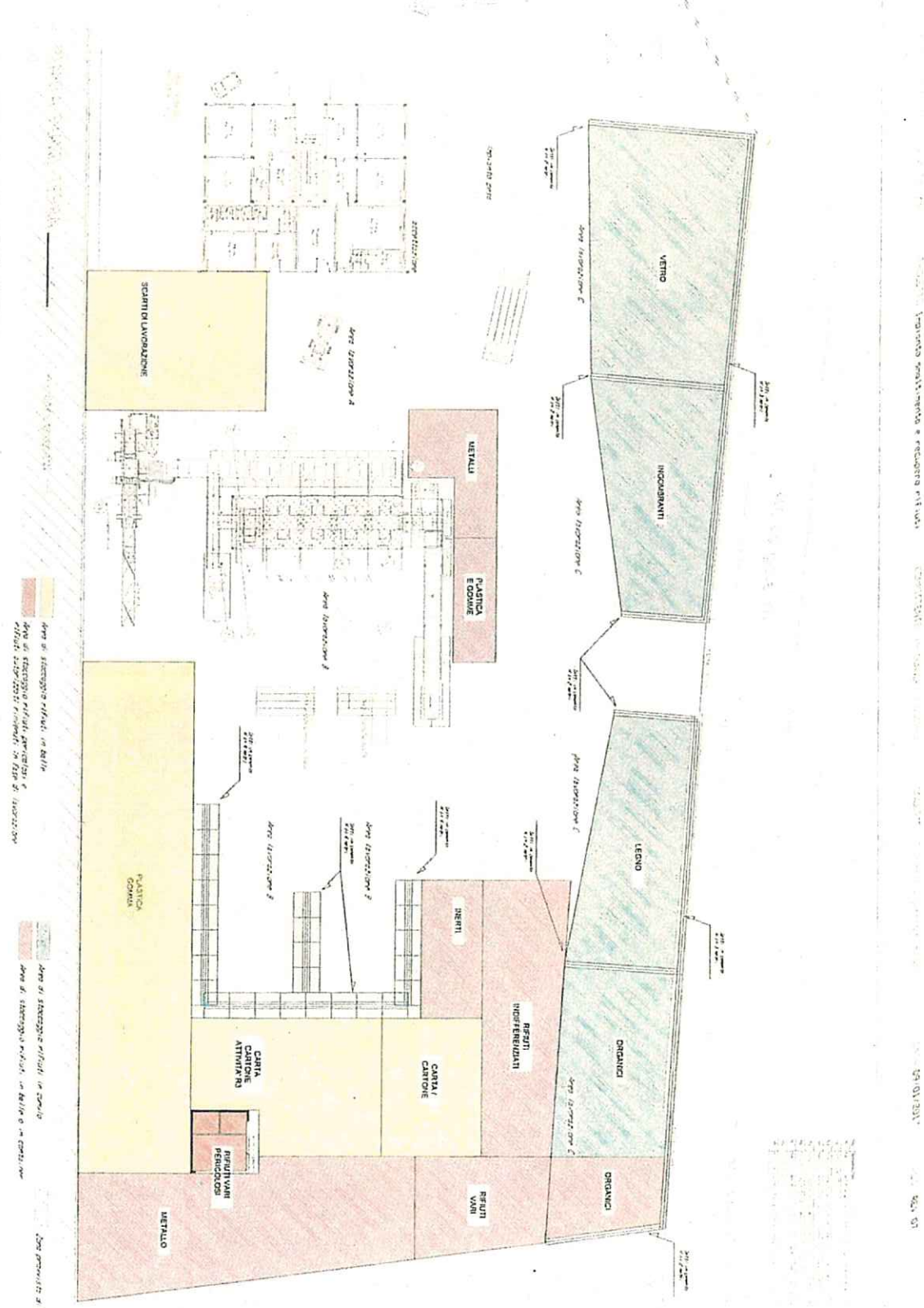

Area di stoccaggio privata in legno

Area di stoccaggio privata in plastica

Area di stoccaggio privata in metallo

Area di stoccaggio privata in cartone

Area di stoccaggio privata in altri

Area di stoccaggio privata in legno

DOCUMENTAZIONE FOTOGRAFICA





Foto 1 – Deposito legno CER 20.01.38 – 19.12.07 lato Est



Foto 2 – Organico CER 20.01.08 – 20.02.01 lato Est



Foto 3 – Scarti di lavorazione. Lato Nord/Ovest





Foto 4 – Area lavorazione



Foto 5 – Area di stoccaggio rifiuti in balle



Foto 6 – Ingresso impianto lato Nord – Via dei Tipografi



Foto 7 – Impianto lato Est



Foto 8 – Area deposito vetro



Foto 9 – Area deposito organico in cumulo (sfalci vegetali) ed in cassone coperto. CER 20.01.08 – 20.02.01



Foto 10 – Area deposito residuo spazzamento stradale in cassone coperto. CER 20.03.03



Foto 11 – Area deposito carta in balle



Foto 12 – Lato sud del piazzale – separazione delle aree con setti di cemento



Foto 13 – Lato sud del piazzale a confine con fabbricato della ditta – cassoni contenenti rifiuti in plastica



Foto 14 – Deposito di alluminio in balle