



## **CCR-VIA -- COMITATO DI COORDINAMENTO REGIONALE PER LA VALUTAZIONE D'IMPATTO AMBIENTALE**

**Giudizio n° 4180**                      **Del**                      **21/03/2024**  
**Prot. n° 24/091508**                      **Del**                      **01/03/2024**

**Ditta Proponente:**                      COMUNE DI CIVITELLA CASANOVA

**Oggetto:**                      Riqualificazione dei rifugi in località Pantani e Bufara del Comune di Civitella Casanova e Villa Celiera e realizzazione di un rifugio/punto informativo in località Voltigno di Carpineto della Nora

**Comune di Intervento:**                      Civitella Casanova, Villa Celiera e Carpineto della Nora ( PE)

**Tipo procedimento:**                      V.Inc.A. ai sensi del DPR 357/1997 e ss.mm.ii.

**Presenti**                      (in seconda convocazione)

**Direttore Dipartimento Territorio – Ambiente (Presidente)**                      *ing. Erika Galeotti (Presidente Delegata)*

**Dirigente Servizio Valutazioni Ambientali**                      -

**Dirigente Servizio Gestione e Qualità delle Acque**                      *dott. Lorenzo Ballone (delegato)*

**Dirigente Servizio Politica Energetica e Risorse del Territorio - Pescara**                      *dott. Fabio Pizzica (delegato)*

**Dirigente Servizio Gestione Rifiuti e Bonifiche - Pescara**                      *dott.ssa Silvia De Melis (delegata)*

**Dirigente Servizio Pianificazione Territoriale e Paesaggio**                      *ing. Eligio Di Marzio (delegato)*

**Dirigente Servizio Foreste e Parchi - L'Aquila**                      *ASSENTE*

**Dirigente Servizio Opere Marittime**                      *ASSENTE*

**Dirigente Servizio Genio Civile competente per territorio**

**Pescara**                      *ASSENTE*

**Dirigente del Servizio difesa del suolo - L'Aquila**                      *dott. Luciano Del Sordo (delegato)*

**Dirigente Servizio Sanità Veterinaria e Sicurezza degli Alimenti**                      *ASSENTE*

**Direttore dell'A.R.T.A**                      *ing. Simonetta Campana (delegata)*

**Relazione Istruttoria**                      **Titolare istruttoria:**                      *ing. Andrea Santarelli*  
**Gruppo istruttorio:**                      *dott.ssa Chiara Forcella*

Si veda istruttoria allegata





Preso atto della documentazione presentata dal Comune di Civitella Casanova relativa all'intervento "Riqualificazione dei rifugi in località Pantani e Bufara del Comune di Civitella Casanova e Villa Celiera e realizzazione di un rifugio/punto informativo in località Voltigno di Carpineto della Nora" acquisita al prot. n. 91508 del 01/03/2024;

## IL COMITATO CCR-VIA

Sentita la relazione istruttoria;

Tenuto conto del "sentito" dell'Ente Parco Nazionale Gran Sasso e Monti della Laga n. 1996/2024, acquisito al prot. n. 91508 del 01/03/2024;

Rilevato che nel suddetto parere il Parco dichiara che il progetto di realizzazione del nuovo rifugio - punto informativo Loc. Valle d'Ombra nel Comune di Villa Celiera (PE) - è incompatibile con la Normativa di Attuazione del Piano del Parco;

Ritenuto ad ogni modo che la realizzazione del progetto non determini incidenza significativa, ovvero non pregiudichi il mantenimento dell'integrità del sito;

Letta la Normativa di Attuazione del Piano del Parco nella zona B e ritenuto opportuno che venga verificata la congruenza con la stessa dei tre interventi proposti;

## ESPRIME IL SEGUENTE GIUDIZIO

### FAVOREVOLE ALLA VINCA

**Fatta salva la valutazione della congruenza con la Normativa di Attuazione del Piano del Parco di tutti e tre gli interventi proposti.**

*Ai sensi delle Linee Guida Nazionali per la Valutazione di Incidenza (VInCA) - Direttiva 92/43/CEE "HABITAT" articolo 6, paragrafi 3 e 4, pubblicate sulla Gazzetta Ufficiale della Repubblica italiana n. 303 del 28.12.2019, adottate con DGR 860 del 22/12/2021, la validità temporale del parere di Valutazione di Incidenza è 5 anni, termine oltre il quale l'autorizzazione è da considerarsi nulla.*

*Ai sensi dell'articolo 3, ultimo comma, della Legge n. 241 del 7 agosto 1990 e ss.mm.ii. è ammesso il ricorso nei modi di legge contro il presente provvedimento alternativamente al T.A.R. competente o al Capo dello Stato rispettivamente entro 60 (sessanta) giorni ed entro 120 (centoventi) giorni dalla data di ricevimento del presente atto o dalla piena conoscenza dello stesso.*

*ing. Erika Galeotti (Presidente Delegata)*

*FIRMATO DIGITALMENTE*

*dott. Lorenzo Ballone (delegato)*

*FIRMATO ELETTRONICAMENTE*

*dott. Fabio Pizzica (delegato)*

*FIRMATO ELETTRONICAMENTE*

*dott.ssa Silvia De Melis (delegata)*

*FIRMATO ELETTRONICAMENTE*

*ing. Eligio Di Marzio (delegato)*

*FIRMATO ELETTRONICAMENTE*

*dott. Luciano Del Sordo (delegato)*

*FIRMATO ELETTRONICAMENTE*





---

*ing. Simonetta Campana (delegata)*

*FIRMATO ELETTRONICAMENTE*

*Per la verbalizzazione*

*ing. Silvia Ronconi*

*FIRMATO ELETTRONICAMENTE*



**Oggetto**

<b>Titolo dell'intervento:</b>	RIQUALIFICAZIONE DEI RIFUGI IN LOCALITA' PANTANI E BUFARA DEL COMUNE DI CIVITELLA CASANOVA E VILLA CELIERA E REALIZZAZIONE DI UN RIFUGIO/PUNTO INFORMATIVO IN LOCALITA' VOLTIGNO DI CARPINETO DELLA NORA
<b>Descrizione del progetto</b>	Il progetto prevede: 1. Ristrutturazione con ampliamento per realizzazione locali di servizio del RIFUGIO PANTANI; 2. Manutenzione straordinaria del RIFUGIO BUFARA; 3. Realizzazione nuova struttura RIFUGIO – PUNTO INFORMATIVO LOC: VALLE D'OMBRA
<b>Azienda Proponente:</b>	COMUNE DI CIVITELLA CASANOVA

**Localizzazione del progetto**

Comuni:	Civitella Casanova - Villa Celiera - Carpineto della Nora
Provincia:	PE

**Contenuti istruttoria:**

Per semplicità di lettura la presente istruttoria è suddivisa nelle seguenti sezioni:

- I. Anagrafica del progetto
- II. Sintesi della documentazione trasmessa

**Referenti della Direzione**

Titolare istruttoria:

Ing. Andrea Santarelli

Gruppo di lavoro istruttorio:

Dott.ssa Chiara Forcella





## SEZIONE I ANAGRAFICA DEL PROGETTO

### 1. Responsabile Azienda Proponente

Cognome e nome	D'ANDREA MARCO (Sindaco)
----------------	--------------------------

### 2. Estensore del format di screening alla VINCA

Cognome e nome	PALUMBO MARCO
----------------	---------------

### 3. Avvio della procedura

Acquisizione in atti domanda	Prot. n. 0505251/23 del 15/12/2023
Avvio procedura	Prot. n. 0520593/23 del 28/12/2023

### 4. Elenco Elaborati

Pubblicati sul sito RA drive/VInca	
	00 - ELENCO ELABORATI.pdf
	01 - Relazione tecnica.pdf
	02 - Computo Metrico e QTE.pdf
	03 - Elenco Prezzi.pdf
	04 - Tav 01 - Inq. ter. - foto .pdf
	05 - Tav 02 - Bufara.pdf
	06 - Tav 03 - Pantani.pdf
	07 - Tav 04 - Carpineto.pdf
	prot 0520593_23 del 28_12 rifugi Civitella Casanova avvio e parere ente gestore.pdf
	prot_par 0006357 del 14-12-2023 - allegato format prop screening riqualificazione rifugi civitella c.pdf
	prot_par 0006357 del 14-12-2023 - documento modello_10_istan.pdf

## SEZIONE II

### Premessa

Con nota prot. n. 6357 del 14/12/2023, acquisita in atti al prot. n. 0505251/23 del 15/12/2023, il Comune di Civitella Casanova ha chiesto l'attivazione della Valutazione di Incidenza di Livello I (Screening) per il progetto denominato "RIQUALIFICAZIONE DEI RIFUGI IN LOCALITA' PANTANI E BUFARA DEL COMUNE DI CIVITELLA CASANOVA E VILLA CELIERA E REALIZZAZIONE DI UN RIFUGIO/PUNTO INFORMATIVO IN LOCALITA' VOLTIGNO DI CARPINETO DELLA NORA", in un'area ricadente all'interno della Zona di Protezione Speciale IT7110128 "Parco Nazionale Gran Sasso Monti della Laga". A tal fine il proponente ha trasmesso il format di Screening a cui ha allegato documentazioni progettuali entrambi riportati di seguito.

Con nota prot n 520593 del 28/12/23 il Servizio Valutazioni Ambientali ha richiesto all'Ente Parco Nazionale Gran Sasso e Monti della Laga di fornire il relativo "sentito di competenza" di cui all'art 5 c7 del DPR 357/97 e smi. A tale merito l'Ente Parco con nota prot. n 1996 del 29/02/2024 ha espresso il proprio sentito acquisito in atti al prot. n. 91508 del 01/03/24.



Nella relazione generale si legge che la Regione Abruzzo con determinazione con determinazione DPD021/266 del 21.10.2020 – ha concesso ai Comuni di Civitella Casanova, Carpineto della Nora e Villa Celiera un contributo complessivo di 90.000,00 euro (30.000,00 a comune) per interventi finalizzati al supporto degli sport invernali. Art. 5 LR 39/2020. Considerata detta disponibilità di fondi i tre Comuni hanno sottoscritto una Convenzione ai sensi dell'art. 30 del D.Lgs. n. 267/2000, per la definizione di un progetto unitario denominato "riqualificazione dei rifugi in Loc. Pantani e Bufara del Comune di Civitella Casanova e Villa Celiera e realizzazione di un rifugio - punto informativo in Loc. Voltigno di Carpineto della Nora".

In particolare si effettueranno:

1. Ristrutturazione con ampliamento per realizzazione locali di servizio del RIFUGIO PANTANI;
2. Manutenzione straordinaria del RIFUGIO BUFARA;
3. Realizzazione nuova struttura RIFUGIO – PUNTO INFORMATIVO LOC: VALLE D'OMBRA.

VISTA D'INSIEME COMUNI INTERESSATI

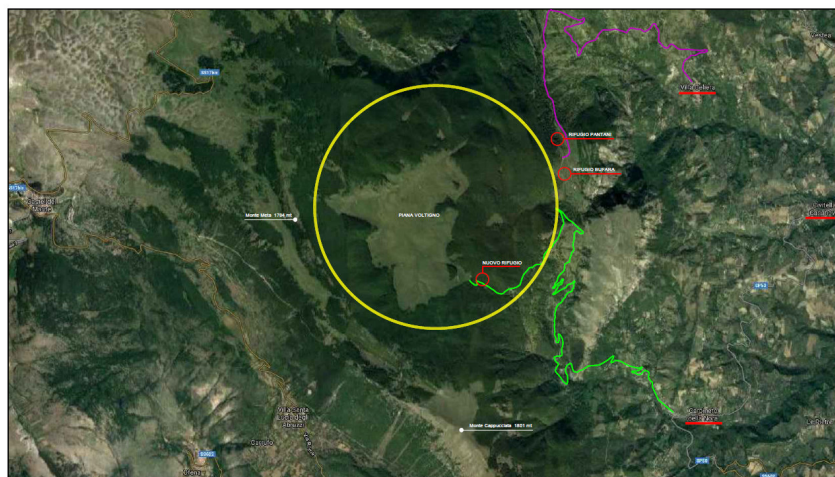

## 1. Localizzazione

L'area si localizza all'interno del perimetro del Parco Nazionale del Gran Sasso e dei Monti della Laga ed insieme alla Valle D'Angri, costituisce la riserva regionale "Voltigno e Valle D'Angri".

I comuni di Villa Celiera, Civitella Casanova e Carpineto della Nora appartengono al Distretto Grandi Abbazie. Il comprensorio del Voltigno è caratterizzata da una infrastruttura naturale di circa 10 km.

Partendo da Loc. Bufara – comune di Civitella Casanova si va in direzione Vado di Focina attraversando il Comune di Villa Celiera per arrivare sulla Piana del Voltigno attraversando i Comuni di Castel del Monte e Ofena per arrivare in loc. Voltignolo del Comune di Carpineto della Nora e chiudere l'anello il loc. Bufara.







Posto l'intero comprensorio appartiene al Parco Gran Sasso e Monti della Laga e appartiene alla ZPS n. IT7110128, dall'analisi della strumentazione urbanistica si determina il seguente quadro vincolistico

- Le zone si posizionano in zona A1 come indicante nella cartografia.
- Le aree d'intervento ricadono in zona a Vincolo Paesistico ai sensi del Decreto 42/2004.
- In relazione al vincolo di PAI si configura che il Rifugio Pantani si localizza in zona P2. Considerato che l'intervento in Loc. Pantani prevede operazioni di manutenzione ordinaria del manufatto esistente e la realizzazione di un ampliamento per la realizzazione di un locale tecnico e servizi igienici ai sensi comma 1 dell'art. 15 lett. e) delle NTA del PAI non risulta necessario acquisire il parere dell'Autorità di Bacino Competente.
- Per quanto riguarda la Pianificazione Comunale le tre zone vengono inquadrare in Zona Agricola E.
- Altro vincolo esistente è quello Idrogeologico.

Il tecnico dichiara che Dalla sovrapposizione delle condizioni di fatto, della trasformabilità e del progetto proposto si evidenzia che il progetto è coerente con i piani analizzati e non è in contrasto con quanto riportato nella pianificazione esaminata, ma tutt'altro risulta compatibile con il contesto di riferimento.

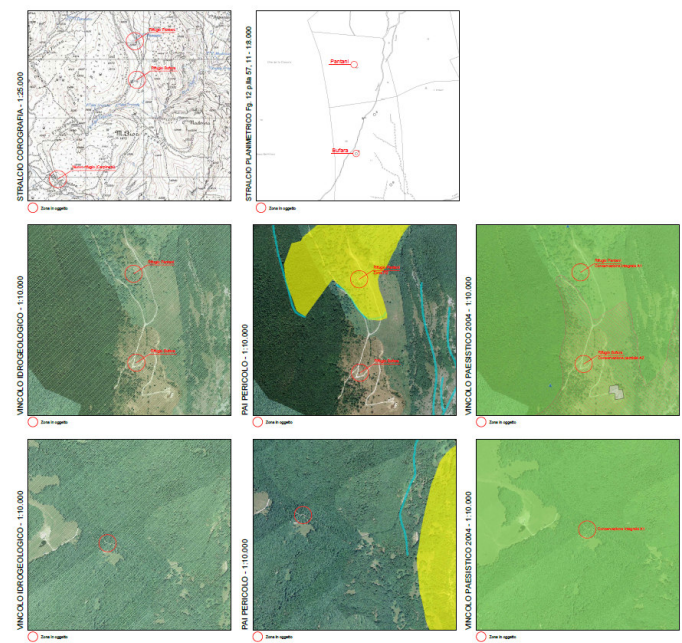



## 2. Tipologia delle attività

Si agirà su tre aree per altrettante strutture:

1. RIFUGIO PANTANI per il quale si prevede la ristrutturazione con ampliamento per realizzazione locali di servizio (magazzino – loc. tecnico e servizi igienici);
2. RIFUGIO BUFARA per il quale si prevedono interventi di manutenzione straordinaria;
3. RIFUGIO – PUNTO INFORMATIVO LOC: VALLE D'OMBRA con la realizzazione di una nuova struttura

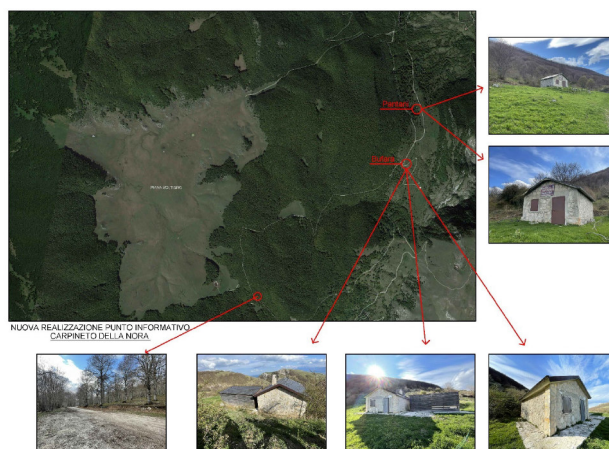

**Il rifugio Pantani** si localizza sul Comune di Civitella Casanova al foglio n. 12 particella 57 e risulta un manufatto delle dimensioni planimetriche di 5,06 x 5,60 ml. su unico livello in muratura portante.

La struttura è priva di impianti tranne la presenza di un caminetto e una presa d'acqua posta nella parte esterna. Detto immobile è nato quale rifugio per i pastori ed allevatori che conducevano al pascolo il bestiame. La scarsa affluenza attuale di allevatori ha determinato di fatto un abbandono del rifugio che saltuariamente viene usato quale punto di ritrovo di escursionisti ed associazioni.

Attualmente la struttura si trova in un cattivo stato di manutenzione e richiede urgenti ed importanti interventi che permettano la realizzazione anche di un sistema impiantistico. Inoltre non vi è la dotazione di servizi igienici ne' di un locale tecnico e per tale ragione il progetto prevede un ampliamento in c.a. di circa 6x4 ml. per la realizzazione di un locale tecnico e servizi igienici da utilizzare anche per portatori di handicap.

L'intervento non comporta alterazioni del contesto in quanto la zona risulta antropizzata e da tempo utilizzata dall'uomo per svariati usi.

Per la raccolta delle acque reflue derivati dal servizio igienico verrà realizzata una fossa a tenuta e tramite apposito contratto con ditta specializzata si effettuerà lo svoltamento periodico dello stesso.

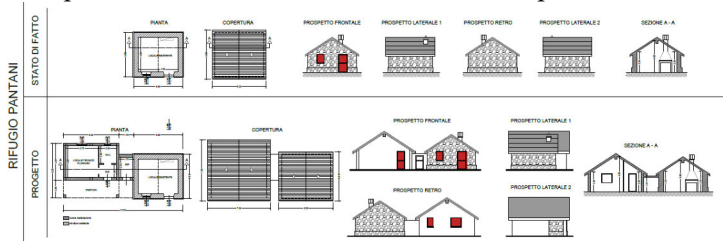





**Il Rifugio Bufara** si localizza sul Comune di Civitella Casanova al foglio n. 12 particella 11 ed è costituito da due blocchi uno in muratura delle dimensioni di 6,97x5,62 ml. e uno in legno delle dimensioni di 7,25x3,80 ml. Il primo blocco è attualmente utilizzato quale rifugio e struttura ricettiva leggera da parte delle associazioni locali ed è dotato di un angolo cottura, servizio igienico e un ampio locale d'ingresso. Il secondo blocco è destinato a magazzino. La struttura necessita di interventi di manutenzione ordinaria e di sistemazione della pavimentazione esterna.

L'intervento non comporta alterazioni del contesto in quanto la zona risulta antropizzata e da tempo utilizzata dall'uomo per svariati usi.

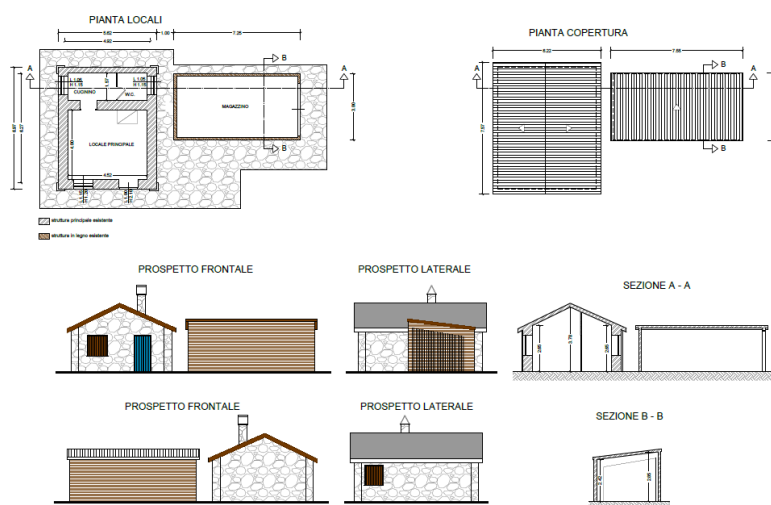

**Rifugio – punto info Valle D'Ombra.** La loc. Valle D'ombra si localizza nel Comune di Carpineto della Nora. L'intervento prevede la realizzazione di una nuova struttura in legno delle dimensioni di 6,16x6,16 con portico antistante della larghezza di 1,66 ml. La struttura verrà appoggiata su fondazione tipo platea. Il manufatto si posizionerà al lato della viabilità su particella n. 20 de foglio n. 1 del NCT del Comune di Carpineto della Nora (PE).

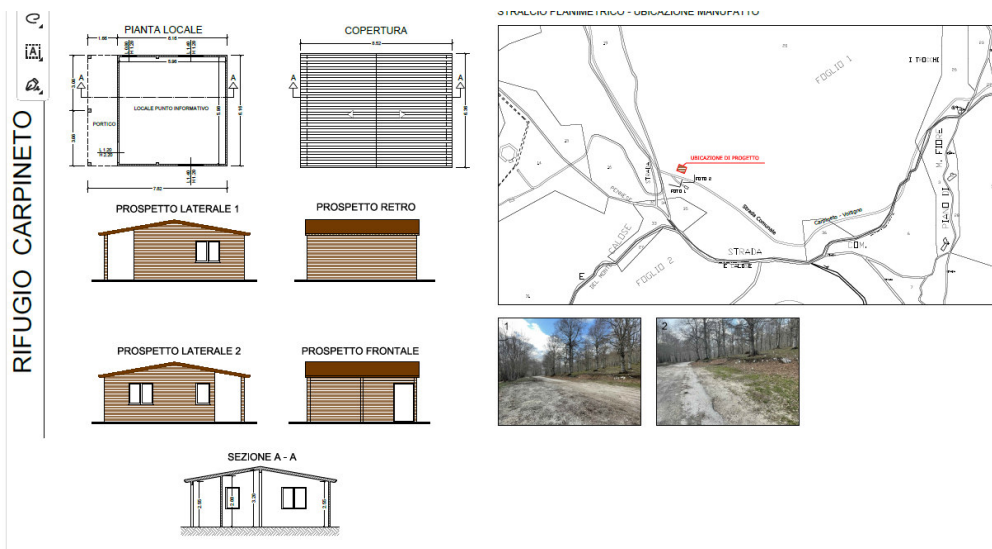



### **3. Studio sui prevedibili effetti della realizzazione dell'intervento e del suo esercizio sulle componenti ambientali**

#### **Qualità dell'aria**

L'impatto sull'atmosfera associato all'intervento in progetto è essenzialmente riconducibile ad un possibile deterioramento della qualità dell'aria dovuto a:

- formazione di particolati e polveri determinato dalle azioni di scavo;
- emissioni di gas incombusti, ossidi e fumi legati all'utilizzo di macchine operatrici;
- emissione di inquinanti dovuta all'incremento del traffico veicolare, per il trasporto del materiale da e verso l'area di cantiere.

La produzione di polveri in cantiere è imputabile essenzialmente ai movimenti di terra e al transito dei mezzi di cantiere nell'area interessata dai lavori, nonché, in misura ancora minore, alle piccole costruzioni da realizzare.

Nel complesso l'impatto sulla qualità dell'aria in fase di cantiere è negativo, di entità bassa.

#### **Microclima**

Tutti gli interventi, poiché riguardano solo limitate estensioni di territorio e periodi relativamente brevi, non hanno significativi impatti sul microclima del territorio in esame. Le quantità di polveri e inquinanti rilasciati in atmosfera, infatti, non sono tali da arrecare cambiamenti anche di entità trascurabile, sugli equilibri esistenti. Complessivamente, quindi, l'impatto sul microclima in fase di cantiere è nullo, anche nella fase di esercizio.

#### **Ambiente idrico**

##### Acque superficiali

Non si prevede alcuna influenza sui deflussi verso valle in fase di cantiere né durante la fase di esercizio, pertanto l'impatto è nullo.

##### Acque sotterranee

Non è prevista una variazione della qualità delle acque sotterranee e della circolazione della falda superficiale in quanto:

- non sono previste azioni di scavo in falda;
  - non è prevista la realizzazione di opere provvisorie che vadano ad interferire con la falda
- Pertanto l'impatto sul regime idrogeologico è nullo.

#### **Geomorfologia e assetto strutturale**

Non è prevista una variazione della geomorfologia in fase di cantiere, pertanto l'impatto su questa componente è nullo, anche per la fase di esercizio in quanto le opere non producono alcun effetto in tale ambito.



## **Suolo e sottosuolo**

### **Suolo**

Le operazioni di scavo saranno limitate a spessori minimi. Tale impatto però è limitato come estensione, riferibile all'ampiezza di scavo nel tratto di intervento, dove verrà effettuata la sistemazione successiva realizzazione della pavimentazione dei tracciati con materiali idonei e di basso impatto ambientale, pertanto l'impatto è valutato negativo di livello basso. Per il tracciato su viabilità esistente l'impatto è valutato nullo, non modificando il suolo.

### **Ambiente biologico**

L'intervento in progetto non prevede variazioni dell'ambiente biologico. Gli impatti possibili verso tale componente sono pertanto nulli.

### **Rumore e vibrazioni**

L'impatto dovuto a rumore e vibrazioni associato all'intervento in progetto avviene durante tutte le fasi di cantiere in maniera più o meno marcata a seconda delle lavorazioni, del numero e della tipologia delle macchine operatrici.

L'impatto dovuto alle emissioni sonore e alle vibrazioni è concentrato nelle ore diurne di funzionamento del cantiere e limitato al solo periodo di esecuzione lavori.

Sostanzialmente è prevedibile un impatto negativo di bassa entità per le attività di scavo e movimento terra e realizzazione di manufatti in c.a. e della sovrastruttura stradale. Il movimento dei mezzi da e per il cantiere determina un impatto molto limitato, in un'area già di fatto soggetta ad un moderato inquinamento acustico dovuto alle quotidiane condizioni del traffico della strada.

Per gli aspetti di mitigazione degli impatti in fase di cantiere si veda il capitolo successivo. In fase di esercizio, nessuna fonte di rumorosità per cui l'impatto è limitato nel tempo e quantificabile come basso.

### **Paesaggio**

L'impatto determinato in fase di cantiere sul paesaggio è essenzialmente riconducibile all'alterazione della percezione visiva delle aree interessate dagli interventi dovuta alla presenza del cantiere, alla movimentazione dei mezzi, alla realizzazione delle diverse azioni progettuali. Gli interventi, comunque, interessano un ambiente già antropizzati per cui gli impatti previsti in fase di cantiere sono giudicati nulli. A lavori ultimati, per la natura stessa delle opere che saranno realizzate non varieranno assolutamente la percezione del paesaggio di riferimento. L'impatto pertanto è considerato nullo.

Tutti gli interventi verranno realizzati al fine di mitigare gli impatti sul territorio sia in fase di cantiere che di esercizio. L'uso di idonei mezzi durante le lavorazioni oltre che di materiali compatibili con il contesto (legna, pietra, ecc) permetteranno una coerente realizzazione delle opere



## Referenti della Direzione

Titolare istruttoria:

Ing. Andrea Santarelli

Gruppo di lavoro istruttorio:

Dott.ssa Chiara Forcella

FORMAT DI SUPPORTO SCREENING DI V.INC.A per Piani/Programmi/Progetti/Interventi/Attività – PROPONENTE**			
Oggetto P/P/P/I/A:	Riqualificazione dei rifugi in località Pantani e Bufara del Comune di Civitella Casanova e Villa Celiera e realizzazione di un rifugio/punto informativo in località Voltigno di Carpineto della Nora.		
<p><input checked="" type="checkbox"/> Piano/Programma (definizione di cui all'art. 5, comma 1, lett e) del D.lgs. 152/06)</p> <p><input type="checkbox"/> Progetto/intervento (definizione di cui all'art. 5, comma 1, lett g) del D.lgs. 152/06)                      Il progetto/intervento ricade nelle tipologie di cui agli Allegati II, II bis, III e IV alla Parte Seconda del D.Lgs. 152/06 e s.m.i.</p> <p><input type="checkbox"/> Si indicare quale tipologia: .....</p> <p><input type="checkbox"/> No                      Il progetto/intervento è finanziato con risorse pubbliche?</p> <p><input type="checkbox"/> Si indicare quali risorse: .....</p> <p><input type="checkbox"/> No                      Il progetto/intervento è un'opera pubblica?</p> <p><input type="checkbox"/> Si</p> <p><input type="checkbox"/> No</p> <p><input type="checkbox"/> Attività (qualsiasi attività umana non rientrante nella definizione di progetto/intervento che possa avere relazione o interferenza con l'ecosistema naturale)</p> <p><input type="checkbox"/> PROPOSTE PRE-VALUTATE ( VERIFICA DI CORRISPONDENZA )</p>			
Tipologia P/P/P/I/A:	<p><input type="checkbox"/> Piani faunistici/piani ittici</p> <p><input type="checkbox"/> Calendari venatori/ittici</p> <p><input type="checkbox"/> Piani urbanistici/paesaggistici</p> <p><input type="checkbox"/> Piani energetici/infrastrutturali</p> <p><input checked="" type="checkbox"/> Altri piani o programmi</p> <p><input type="checkbox"/> Ristrutturazione / manutenzione edifici DPR 380/2001</p> <p><input type="checkbox"/> Realizzazione ex novo di strutture ed edifici</p> <p><input type="checkbox"/> Manutenzione di opere civili ed infrastrutture esistenti</p> <p><input type="checkbox"/> Manutenzione e sistemazione di fossi, canali, corsi d'acqua</p> <p><input type="checkbox"/> Attività agricole</p> <p><input type="checkbox"/> Attività forestali</p> <p><input type="checkbox"/> Manifestazioni motoristiche, ciclistiche, gare cinofile, eventi sportivi, sagre e/o spettacoli pirotecnici, eventi/riprese cinematografiche e spot pubblicitari etc.</p> <p><input type="checkbox"/> Altro (specificare)</p>		
Proponente:	Amministrazione comunale di Civitella Casanova (Comune capofila associazione temporanea di scopo fra i Comuni di Civitella Casanova, Villa Celiera e Carpineto della Nora)		
SEZIONE 1 - LOCALIZZAZIONE ED INQUADRAMENTO TERRITORIALE			
Regione: Abruzzo. Prov.: Pescara Località/Frazione: loc. Pantani (Civitella Casanova), loc. Bufara (Villa Celiera), loc. Valle d'Ombra (Carpineto della Nora)		Contesto localizzativo <input type="checkbox"/> Centro urbano <input type="checkbox"/> Zona periurbana <input type="checkbox"/> Aree agricole <input type="checkbox"/> Aree industriali <input checked="" type="checkbox"/> Aree naturali <input type="checkbox"/> .....	
Particelle catastali: (se utili e necessarie)			



Coordinate geografiche loc. Pantani: S.R.: WGS84	LAT.	42.37501°				
	LONG.	13.83113°				
Coordinate geografiche loc. Bufara: S.R.: WGS84	LAT.	42.36912°				
	LONG.	13.83119°				
Coordinate geografiche loc. Valle d’Ombra: S.R.: WGS84	LAT.	42.35326°				
	LONG.	13.81634°				

Nel caso di **Piano o Programma**, descrivere area di influenza e attuazione e tutte le altre informazioni pertinenti: L’area di influenza e attuazione dei tre rifugi è puntiforme.

**SEZIONE 2 – LOCALIZZAZIONE P/P/P/I/A IN RELAZIONE AI SITI NATURA 2000**

**SITI NATURA 2000**

<b>SIC</b>	cod.	IT 7110202	<i>Gran Sasso</i>
		IT _____	
		IT _____	
<b>ZSC</b>	cod.	IT _____	<i>denominazione</i>
		IT _____	
		IT _____	
<b>ZPS</b>	cod.	IT7 110128	<i>Parco Nazionale Gran Sasso - Monti della Laga</i>
		IT _____	
		IT _____	

E' stata presa visione degli Obiettivi di Conservazione, delle Misure di Conservazione, e/o del Piano di Gestione e delle Condizioni d'Obbligo eventualmente definite del Sito/i Natura 2000 ?  Si  No

Citare, l’atto consultato: Allegato n. 1 della DGR n. 834 del 17 dicembre 2021

<p><b>2.1 - Il P/P/P/I/A interessa aree naturali protette nazionali o regionali?</b> <input checked="" type="checkbox"/> Si <input type="checkbox"/> No</p>	<p><b>Aree Protette ai sensi della Legge 394/91:</b> EUAP0007 Parco Nazionale Gran Sasso - Monti della Laga Eventuale nulla osta/autorizzazione/parere rilasciato dell’Ente Gestore dell’Area Protetta (<i>se disponibile e già rilasciato</i>): ..... .....</p>
---	--

**2.2 - Per P/P/P/I/A esterni ai siti Natura 2000:**

- Sito cod. IT \_\_\_\_\_ distanza dal sito: ..... ( \_ metri)
- Sito cod. IT \_\_\_\_\_ distanza dal sito: ..... ( \_ metri)
- Sito cod. IT \_\_\_\_\_ distanza dal sito: ..... ( \_ metri)

Tra i siti Natura 2000 indicati e l’area interessata dal P/P/P/I/A, sono presenti elementi di discontinuità o barriere fisiche di origine naturale o antropica (es. diversi reticoli idrografici, centri abitati, infrastrutture

ferroviarie o stradali, zone industriali, etc.)??  Si  No

Descrivere:

.....

.....

**SEZIONE 3 – SCREENING MEDIANTE VERIFICA DI CORRISPONDENZA DI PROPOSTE PRE-VALUTATE**

Si richiede di avviare la procedura di Verifica di Corrispondenza per P/P/P/I/A pre-valutati?  
 Si  No  
*Se, Sì, il presentare il Format alla sola Autorità competente al rilascio dell'autorizzazione finale del P/P/P/I/A, e compilare elementi sottostanti. Se No si richiede di avviare screening specifico.*

**PRE-VALUTAZIONI – per proposte già assoggettate a screening di incidenza**

<p><b>PROPOSTE PRE-VALUTATE:</b>  <b>Si dichiara</b>, assumendosi ogni responsabilità, che il piano/progetto/intervento/attività rientra ed è conforme a quelli già <b>pre-valutati</b> da parte dell'Autorità competente per la Valutazione di Incidenza, e pertanto non si richiede l'avvio di uno screening di incidenza specifico?  <i>(n.b.: in caso di risposta negativa (NO), si richiede l'avvio di screening specifico)</i></p>	<input type="checkbox"/> SI <input checked="" type="checkbox"/> NO	<p><i>Se, Sì, esplicitare in modo chiaro e completo il riferimento all'Atto di pre-valutazione nell'ambito del quale il P/P/P/I/A rientra nelle tipologie assoggettate positivamente a screening di incidenza da parte dell'Autorità competente per la V.Inc.A:</i></p> <p>.....</p> <p>.....</p> <p>.....</p> <p>.....</p>
--	---	---

**SEZIONE 4 – DESCRIZIONE E DECODIFICA DEL P/P/P/I/A DA ASSOGGETTARE A SCREENING**

**RELAZIONE DESCRITTIVA DETTAGLIATA DEL P/P/P/I/A**

La Regione Abruzzo con determinazione DPD021/266 del 21.20.2020 – ha concesso ai Comuni di Civitella Casanova, Carpineto della Nora e Villa Celiera un contributo complessivo di 90.000,00 euro (30.000,00 a Comune) per interventi finalizzati al supporto degli sport invernali, come lo sci di fondo, (art. 5 LR 39/2020) da destinarsi alla riqualificazione dei rifugi in loc. Pantani e Bufara, rispettivamente del Comune di Civitella Casanova e del Comune di Villa Celiera, e alla realizzazione di un rifugio - punto informativo in loc. Valle d'Ombra (Voltigno) di Carpineto della Nora.

L'iniziativa progettuale proposta si inserisce all'interno di un percorso progettuale più ampio, di valorizzazione del comprensorio del Voltigno, intrapreso dai tre Comuni montani dell'area vestina in accordo con la Provincia di Pescara e l'Ente Parco Nazionale Gran Sasso Monti della Laga, consistente nella riqualificazione delle aree sosta, pic-nic e attrezzate presenti, dotandole di idonei presidi, nella riconversione di manufatti esistenti per finalità specifiche (stazzi, rifugi, ecc), nella realizzazione di idonea segnaletica, ecc.

Con i soldi messi a disposizione dalla Regione si intende mettere in essere le seguenti azioni tese a realizzare una rete di strutture da attrezzare per la ricettività leggera, l'accoglienza e l'informazione:

1. Ristrutturazione con ampliamento dei locali di servizio (magazzino – loc. tecnico e servizi igienici) del **rifugio Pantani**;
2. Realizzazione interventi di manutenzione straordinaria per il **rifugio Bufara**;
3. Realizzazione di un nuovo rifugio – punto informativo Valle d'Ombra.

1. Il **rifugio Pantani** si localizza sul Comune di Civitella Casanova al foglio n. 12 particella 57 e risulta un manufatto delle dimensioni planimetriche di 5,06 x 5,60 m. su unico livello in muratura portante. La struttura è priva di impianti tranne la presenza di un caminetto e una presa d'acqua posta nella parte esterna. Detto immobile è nato quale rifugio per i pastori ed allevatori che conducevano al pascolo il bestiame. La scarsa affluenza attuale di allevatori ha determinato di fatto un abbandono del rifugio che saltuariamente viene usato quale punto di ritrovo di escursionisti ed associazioni. Attualmente la struttura si trova in un cattivo stato di manutenzione e richiede urgenti ed importanti interventi che

permettano la realizzazione anche di un sistema impiantistico.

Inoltre non vi è la dotazione di servizi igienici nè di un locale tecnico e per tale ragione il progetto prevede un ampliamento in cemento armato di circa 6 x 4 m. per la realizzazione di un locale tecnico e servizi igienici da utilizzare anche per portatori di handicap. Per questo ampliamento si prevede uno scavo per la fondazione di 7 x 8 m. con profondità di 0,5 m. su un terreno classificato secondo la nomenclatura europea CORINE Biotopes degli habitat come *Praterie montane dell'Appennino centrale e meridionale* (cod. 34.74) incluso nell'habitat 6210\* *Formazioni erbose secche seminaturali e facies coperte da cespugli su substrato calcareo – Festuco-Brometalia* (\*habitat prioritario se stupenda fioritura di orchidee) della nomenclatura Natura 2000. Lo scavo sarà realizzato tramite mezzo meccanico tipo escavatore.

Il rivestimento delle pareti esterne della nuova struttura sarà realizzato con doghe di abete termotrattato.

L'intervento non comporta ulteriori alterazioni del contesto in quanto la zona risulta antropizzata e da tempo utilizzata dall'uomo per svariati usi. Per la raccolta delle acque reflue derivati dal servizio igienico verrà realizzata una fossa a tenuta e tramite apposito contratto con ditta specializzata si effettuerà lo svuotamento periodico dello stessa.

Il **rifugio Bufara** si localizza sul Comune di Civitella Casanova al foglio n. 12 particella 11 ed è costituito da due blocchi, uno in muratura delle dimensioni di 6,97 x 5,62 m. e uno in legno delle dimensioni di 7,25 x 3,80 m. Il primo blocco è attualmente utilizzato quale rifugio e struttura ricettiva leggera da parte delle associazioni locali ed è dotato di un angolo cottura, servizio igienico e un ampio locale d'ingresso. Il secondo blocco è destinato a magazzino. La struttura necessita di interventi di manutenzione straordinaria degli interni del rifugio (sostituzione infissi, ripristino intonaci e tinteggiatura, impermeabilizzazione del tetto del rifugio e magazzino, ripristino funzionalità impianto di scarico delle acque nere e bianche e dell'impianto elettrico ecc.) e di sistemazione e ripristino della pavimentazione esterna.

L'intervento non comporta alterazioni del contesto in quanto la zona risulta antropizzata e da tempo utilizzata dall'uomo per svariati usi.

**Rifugio – punto info Valle D'Ombra.** L'intervento prevede la realizzazione di una nuova struttura prefabbricata in legno delle dimensioni di 6,16 x 6,16 m. con portico antistante della larghezza di 1,66 m. posta in uno slargo adiacente alla viabilità esistente. La struttura verrà appoggiata su una fondazione tipo platea per realizzare della quale sarà necessario effettuare uno scavo di 8 x 8 m. con profondità di 0,5 m. realizzato tramite mezzo meccanico tipo escavatore. L'area d'intervento ricade su un terreno classificato secondo la nomenclatura europea CORINE Biotopes degli habitat come *Faggete dell'Europa meridionale e centrale* (cod.41.17) che include l'habitat 9210\* *Faggeti degli Appennini con Taxus e Ilex*.

Si allegano al presente format le tavole progettuali che integrano la relazione tecnica elaborata dall'ufficio tecnico del Comune di Civitella Casanova.

**4.3 - Documentazione: allegati tecnici e cartografici a scala adeguata (barrare solo i documenti disponibili eventualmente allegati alla proposta)**



<ul style="list-style-type: none"> <li><input type="checkbox"/> File vettoriali/shape della localizzazione dell'P/P/P/I/A</li> <li><input type="checkbox"/> Carta zonizzazione di Piano/Programma</li> <li><input type="checkbox"/> Relazione di Piano/Programma</li> <li><input type="checkbox"/> Planimetria di progetto e delle eventuali aree di cantiere</li> <li><input checked="" type="checkbox"/> Ortofoto con localizzazione delle aree di P/I/A e eventuali aree di cantiere</li> <li><input type="checkbox"/> Documentazione fotografica ante operam</li> </ul>	<ul style="list-style-type: none"> <li><input type="checkbox"/> Eventuali studi ambientali disponibili</li> <li><input checked="" type="checkbox"/> Altri elaborati tecnici: Relazione tecnica con sei elaborati ( tavole, computo metrico ecc.)</li> <li><input type="checkbox"/> Altri elaborati tecnici: .....</li> <li><input type="checkbox"/> Altri elaborati tecnici: .....</li> <li><input type="checkbox"/> Altro: .....</li> <li><input type="checkbox"/> Altro: .....</li> </ul>
---	---

4.2 - CONDIZIONI D'OBBLIGO (n.b.: da non compilare in caso di screening semplificato)		Se, Si, il proponente si assume la piena responsabilità dell'attuazione delle Condizioni d'Obbligo riportate nella proposta. Riferimento all'Atto di individuazione delle Condizioni d'Obbligo: Misure sito specifiche per la conservazione di habitat e specie di Interesse Comunitario presenti nei SIC ricadenti nella porzione abruzzese del Parco Nazionale del Gran Sasso e Monti della Laga.		Condizioni d'obbligo rispettate: ➤ Divieto di effettuare ogni tipologia di movimento terra, salvo quelli autorizzati secondo la normativa vigente.  ➤ ..... ➤ ..... ➤ ..... ➤ .....	
Il P/P/P/I/A è stato elaborato ed è conforme al rispetto della Condizioni d'Obbligo? <input checked="" type="checkbox"/> Si <input type="checkbox"/> No		Se, <b>No</b> , perché: ..... ..... ..... .....			
<b>SEZIONE 5 - DECODIFICA DEL PIANO/PROGETTO/INTERVENTO/ATTIVITA'</b> (compilare solo parti pertinenti)					
E' prevista trasformazione di uso del suolo?	<input checked="" type="checkbox"/> SI	<input type="checkbox"/> NO	<input checked="" type="checkbox"/> PERMANENTE	<input type="checkbox"/> TEMPORANEA	
Se, <b>Si</b> , cosa è previsto: Per la realizzazione delle nuove strutture in loc. Pantani (Civitella Casanova) e loc. Valle d'Ombra (Carpineto della Nora) saranno trasformati 120 m <sup>2</sup> di terreno naturale.					
Sono previste movimenti terra/sbancamenti/scavi?	<input checked="" type="checkbox"/> SI <input type="checkbox"/> NO	Verranno livellate od effettuati interventi di spietramento su superfici naturali?		<input type="checkbox"/> SI <input checked="" type="checkbox"/> NO	
Se, <b>Si</b> , cosa è previsto: scavi per le fondazioni di due nuove strutture		Se, <b>Si</b> , cosa è previsto: ..... ..... .....			
Sono previste aree di cantiere e/o aree di stoccaggio materiali/terreno asportato/etc.? <input checked="" type="checkbox"/> SI <input type="checkbox"/> NO		Se, <b>Si</b> , cosa è previsto: Stoccaggio presso i siti di lavorazione del materiale necessario per la realizzazione di quanto progettato e del materiale da portare in discarica.			
E' necessaria l'apertura o la sistemazione di piste di accesso all'area?	<input type="checkbox"/> SI <input checked="" type="checkbox"/> NO	Le piste verranno ripristinate a fine dei lavori/attività?		<input type="checkbox"/> SI <input type="checkbox"/> NO	
Se, <b>Si</b> , cosa è previsto: ..... .....		Se, <b>Si</b> , cosa è previsto: ..... .....			

E' previsto l'impiego di tecniche di ingegneria naturalistica e/o la realizzazione di interventi finalizzati al miglioramento ambientale? <input type="checkbox"/> Si <input checked="" type="checkbox"/> No		Se, <b>Si</b> , descrivere: ..... ..... .....	
<b>Specie vegetali</b>	E' previsto il taglio/esbosco/rimozione di specie vegetali? <input checked="" type="checkbox"/> SI <input type="checkbox"/> NO	Se, <b>SI</b> , descrivere: rimozione della vegetazione naturale dalle aree dove saranno realizzati gli scavi per le fondazioni delle nuove strutture.	
La proposta è conforme alla normativa nazionale e/o regionale riguardante le specie vegetali alloctone e le attività di controllo delle stesse (es. eradicazione)? <input type="checkbox"/> SI <input type="checkbox"/> NO		Sono previsti interventi di piantumazione/rinverdimento/messa a dimora di specie vegetali? <input type="checkbox"/> SI <input checked="" type="checkbox"/> NO  Se, <b>Si</b> , cosa è previsto: ..... ..... ..... Indicare le specie interessate: .....	
<b>Specie animali</b>	La proposta è conforme alla normativa nazionale e/o regionale riguardante le specie animali alloctone e la loro attività di gestione? <input type="checkbox"/> SI <input type="checkbox"/> NO	Sono previsti interventi di controllo/immissione/ripopolamento/allevamento di specie animali o attività di pesca sportiva? <input type="checkbox"/> SI <input checked="" type="checkbox"/> NO  Se, <b>Si</b> , cosa è previsto: ..... ..... ..... Indicare le specie interessate: .....	
<b>Mezzi meccanici</b>	Mezzi di cantiere o mezzi necessari per lo svolgimento dell'intervento	<ul style="list-style-type: none"> <li>➤ Pale meccaniche, escavatrici, o altri mezzi per il movimento terra:</li> <li>➤ Mezzi pesanti (Camion, dumper, autogru, gru, betoniere, asfaltatori, rulli compressori):</li> <li>➤ Mezzi aerei o imbarcazioni (elicotteri, aerei, barche, chiatte, draghe, pontoni):</li> </ul>	Escavatore Camion per trasporto materiale ..... .....
<b>Fonti di inquinamento e produzione di rifiuti</b>	La proposta prevede la presenza di fonti di inquinamento (luminoso, chimico, sonoro, acquatico, etc.) o produzione di rifiuti? <input checked="" type="checkbox"/> SI <input type="checkbox"/> NO	La proposta è conforme alla normativa nazionale e/o regionali di settore? <input checked="" type="checkbox"/> SI <input type="checkbox"/> NO  Descrivere: Produzione di inquinamento acustico in fase di cantiere.	
<b>Interventi edilizi</b>		Estremi provvedimento o	



Per interventi edilizi su strutture preesistenti Riportare il titolo edilizio in forza al quale è stato realizzato l'immobile e/o struttura oggetto di intervento	<input type="checkbox"/> Permesso a costruire <input type="checkbox"/> Permesso a costruire in sanatoria <input type="checkbox"/> Condono <input type="checkbox"/> DIA/SCIA <input type="checkbox"/> Altro .....	altre informazioni utili: ..... ..... .....
<b>Manifestazioni</b>  Per manifestazioni, gara, motoristiche, eventi sportivi, spettacoli pirotecnici, sagre, etc.	<ul style="list-style-type: none"> <li>➤ Numero presunto di partecipanti:</li> <li>➤ Numero presunto di veicoli coinvolti nell'evento (moto, auto, biciclette, etc.):</li> <li>➤ Numero presunto di mezzi di supporto (ambulanze, vigili del fuoco, forze dell'ordine, mezzi aerei o navali):</li> <li>➤ Numero presunto di gruppi elettrogeni e/o bagni chimici:</li> </ul>	
<b>Attività ripetute</b>  L'attività/intervento si ripete annualmente/periodicamente alle stesse condizioni? <input type="checkbox"/> Sì <input type="checkbox"/> No	Descrivere: ..... ..... ..... ..... ..... ..... ..... Possibili varianti - modifiche: ..... ..... ..... .....	
La medesima tipologia di proposta ha già ottenuto in passato parere positivo di V.Inc.A? <input type="checkbox"/> Sì <input type="checkbox"/> No Se, <b>Sì</b> , allegare e citare precedente parere in "Note".	Note: ..... ..... ..... .....	
<b>SEZIONE 6 - CRONOPROGRAMMA AZIONI PREVISTE PER IL P/P/P/I/A</b>		
Descrivere: Cronoprogramma non redatto. I cantieri saranno attivati nel periodo non riproduttivo della fauna selvatica, dunque dal 16 luglio al 28 febbraio dell'anno successivo.	Leggenda: <input type="checkbox"/> ..... <input type="checkbox"/> ..... <input type="checkbox"/> ..... <input type="checkbox"/> ..... <input type="checkbox"/> ..... <input type="checkbox"/> .....	

Anno: ____	Gennaio	Febbraio	Marzo	Aprile	Maggio	Giugno	Luglio	Agosto	Settembre	Ottobre	Novembre	Dicembre
1° sett.												
2° sett.												
3° sett.												
4° sett.												
Anno: ____	Gennaio	Febbraio	Marzo	Aprile	Maggio	Giugno	Luglio	Agosto	Settembre	Ottobre	Novembre	Dicembre
1° sett.												
2° sett.												
3° sett.												
4° sett.												
Ditta/Società	Proponente/ Professionista incaricato	Firma e/o Timbro	Luogo e data									
	Dott. For. Marco Palumbo	 										



SIC IT 7110202 GRAN SASSO

ZPS IT7110128 PARCO NAZIONALE GRAN SASSO - MONTI DELLA LAGA

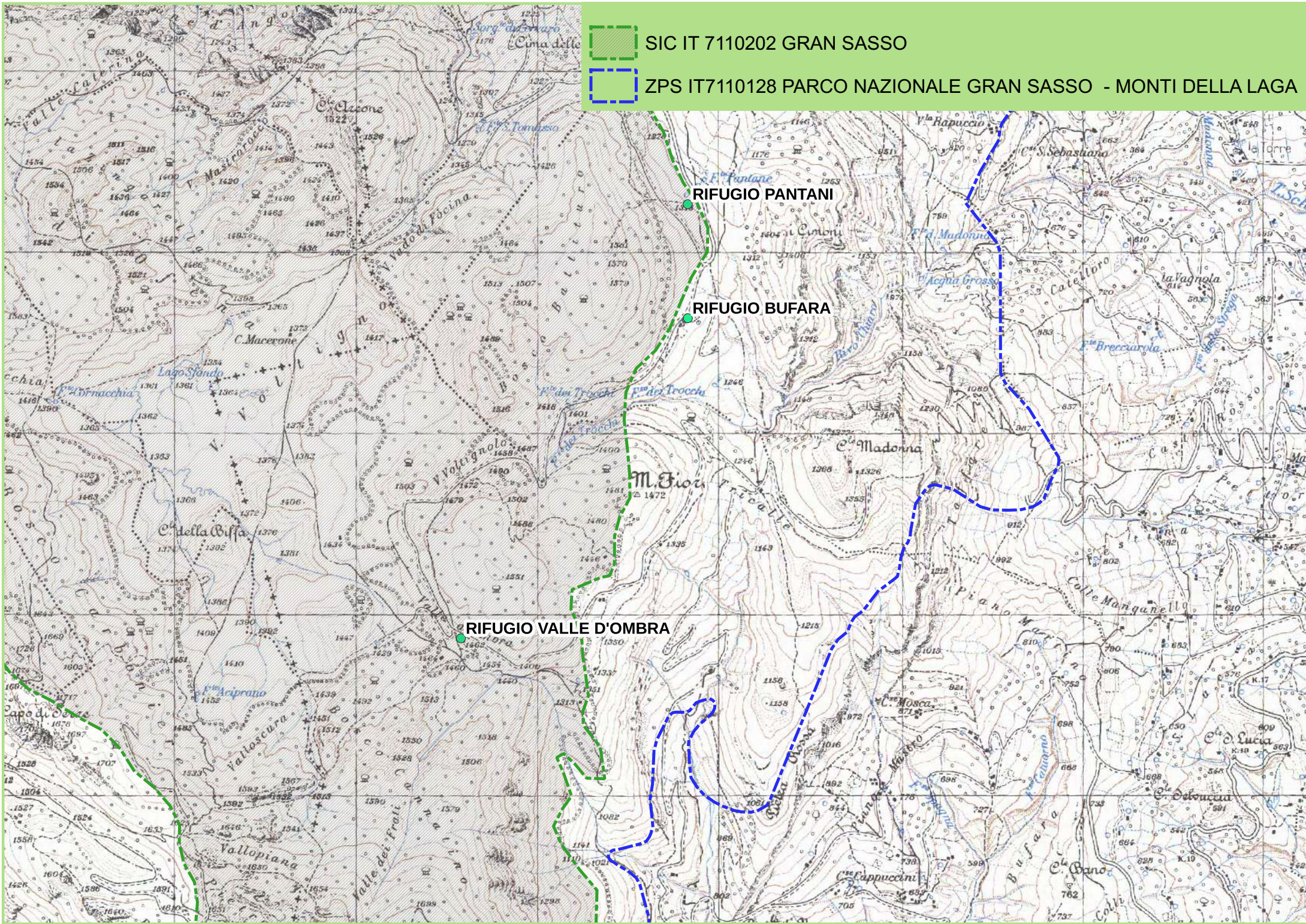





RIFUGIO BUFARA





RIFUGIO PANTANI





RIFUGIO VALLE D'OMBRA