

Valutazione Ambientale Strategica del Piano di Sviluppo

Rapporto preliminare ambientale
2021

Allegato V

La stima degli effetti ambientali
azione specifica

Il presente Allegato V al Rapporto Preliminare Ambientale, ai sensi dell'art. 13 co.1 del D.Lgs. 152/06 e smi, è stato redatto nell'ambito degli incarichi relativi al "Servizio per le attività inerenti la VAS del Piano di Sviluppo (PdS) della Rete elettrica di Trasmissione Nazionale" a cura di:

iRide
Istituto per la Ricerca e l'Ingegneria
Dell'Ecosostenibilità

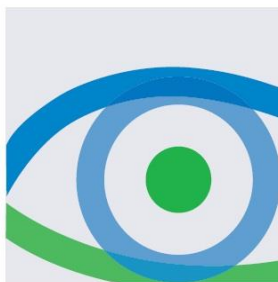

Indice

1	Premessa	5
2	Gli effetti degli interventi del PdS 2021	6
2.1	<i>Area della provincia di Cuneo: Intervento 32-N</i>	<i>6</i>
2.2	<i>Area centro nord Lombardia: Intervento 167-N</i>	<i>8</i>
2.3	<i>Area compresa tra le province di Mantova e Verona: Intervento 168-N.....</i>	<i>26</i>
2.4	<i>Area della provincia di Brescia: Intervento 169-N</i>	<i>33</i>
2.5	<i>Area compresa tra le province di Monza e della Brianza: Intervento 170-N</i>	<i>35</i>
2.6	<i>Area compresa tra le province di Vercelli e Novara: Intervento 171-N</i>	<i>42</i>
2.7	<i>Area compresa tra le province di Treviso, Venezia e Pordenone: Intervento 260-N44</i>	
2.8	<i>Area della provincia di Vicenza: Intervento 261-N.....</i>	<i>56</i>
2.9	<i>Area della provincia di Treviso: Intervento 262-N.....</i>	<i>58</i>
2.10	<i>Area compresa tra le province di Modena e Bologna: Intervento 350-N.....</i>	<i>60</i>
2.11	<i>Area compresa tra le province di Modena e Bologna: Intervento 351-N.....</i>	<i>66</i>
2.12	<i>Area compresa tra le province di Siena, Grosseto, Viterbo e Terni: Intervento 352-N</i> <i>69</i>	
2.13	<i>Area compresa tra le province di Firenze, Arezzo e Siena: Intervento 353-N</i>	<i>76</i>
2.14	<i>Area della provincia di Grosseto: Intervento 354-N</i>	<i>84</i>
2.15	<i>Area della città metropolitana di Roma: Intervento 446-N</i>	<i>91</i>
2.16	<i>Area compresa tra le province di Caserta e Benevento: Intervento 553-N.....</i>	<i>93</i>
2.17	<i>Area della provincia di Lecce: Intervento 554-N.....</i>	<i>95</i>
2.18	<i>Area compresa tra le province di Messina e Reggio Calabria: Intervento 555-N..</i>	<i>100</i>
2.19	<i>Area della provincia di Foggia: Intervento 556-N.....</i>	<i>102</i>
2.20	<i>Area della provincia di Foggia: Intervento 557-N.....</i>	<i>105</i>
2.21	<i>Area della provincia di Potenza: Intervento 558-N</i>	<i>107</i>
2.22	<i>Area della provincia di Caserta e di Roma: Intervento 559-N</i>	<i>109</i>
2.23	<i>Area della provincia di Catania: Intervento 628-N.....</i>	<i>113</i>
2.24	<i>Area della provincia di Palermo: Intervento 629-N.....</i>	<i>116</i>
2.25	<i>Area della provincia di Trapani: Intervento 630-N.....</i>	<i>118</i>
2.26	<i>Area della provincia di Trapani: Intervento 632-N.....</i>	<i>125</i>
2.27	<i>Area della provincia di Cagliari: Intervento 731-N</i>	<i>127</i>

1 PREMESSA

Nel presente allegato vengono illustrati i principali **effetti ambientali** stimati per il PdS 2021; in particolare, per ciascuna area territoriale interessata da un intervento del PdS, sono state elaborate schede specifiche per ogni azione di cui si compone l'intervento stesso.

Gli effetti ambientali di ciascuna azione sono stimati attraverso specifici **indicatori di sostenibilità**, territoriali (Ist) e non territoriali (Is), che sono descritti nell'Allegato IV, insieme alle specifiche modalità di calcolo utilizzate. Per l'analisi di dettaglio dei dati ambientali utilizzati per la stima degli indicatori, si rimanda a quanto descritto nell'Allegato III - *La caratterizzazione ambientale*.

Si precisa che l'area di studio potenzialmente interessata dall'azione operativa 170-N_3 coincide con quella relativa all'azione 170-N_2. Pertanto, al fine di una lettura più agevole del presente Allegato, per la successiva analisi dell'azione in esame si rimanda a quanto indicato per l'azione 170-N_2. Medesimo caso si riscontra anche per l'area di studio potenzialmente interessata dall'azione operativa 261-N_2, che coincide con quella relativa all'azione 261-N_1.

2 GLI EFFETTI DEGLI INTERVENTI DEL PDS 2021

2.1 Area della provincia di Cuneo: Intervento 32-N

Nuovo EI.132 kV dalla CP Cappellazzo all'impianto di Isorella (Azione 32-N 1)

Azione	32-N_1	Nuovo EI.132 kV dalla CP Cappellazzo all'impianto di Isorella
Intervento di riferimento	32-N Rimozione Antenna CP Cappellazzo	
Finalità dell'azione	OTS5 - Qualità del servizio	
Tipologia di azione	Nuova Infrastruttura	

Area di studio



Legenda
□ Area di studio

Regione interessata	Piemonte
Provincia interessata	Cuneo
Comune interessato	Cervere, Cherasco
Dimensioni	Area pari a circa 32 km ²

Presenza Siti Natura 2000

<i>RN2000</i>	<i>Studio di incidenza</i>
Non presenti nell'area di studio	Non necessario

Calcolo degli indicatori

Indicatori di sostenibilità

<i>Cod.</i>	<i>Nome</i>	<i>Valore</i>
Is01	Efficacia elettrica	+
Is02	Energia liberata	0

Indicatori di sostenibilità territoriale

<i>Cod.</i>	<i>Nome</i>	<i>Contenuti</i>	<i>Valore</i>
Ist01	Tutela delle aree di pregio per la biodiversità	Misura la porzione di area di indagine non interessata dalla presenza di aree di pregio per la biodiversità	0,74
Ist02	Tutela del patrimonio forestale	Misura la frazione dell'area di indagine non occupata da aree boscate	0,88
Ist03	Tutela degli ambienti naturali e seminaturali	Misura la frazione dell'area di indagine priva di formazioni naturali e seminaturali	0,83
Ist04	Tutela delle reti ecologiche	Misura la frazione dell'area di indagine non occupata da reti ecologiche, di particolare interesse per l'avifauna	0,19
Ist05	Tutela aree agricole di pregio	Misura la frazione dell'area di indagine non occupata da aree agricole di pregio	0,20
Ist06	Promozione dei corridoi infrastrutturali preferenziali	Misura la frazione dell'area di indagine occupata da aree preferenziali	0,41

Indicatori di sostenibilità territoriale

Cod.	Nome	Contenuti	Valore
Ist07	Tutela delle aree per i beni culturali e i beni paesaggistici	Misura la frazione dell'area di indagine non occupata da aree di valore culturale e paesaggistico	0,66
Ist08	Tutela delle aree di riqualificazione paesaggistica	Misura la frazione dell'area di indagine la cui destinazione d'uso non è finalizzata alla riqualificazione paesaggistica	1,00
Ist09	Tutela delle aree caratterizzate da elementi culturali e paesaggistici tutelati per legge	Misura la frazione dell'area di indagine non occupata dalla presenza di beni culturali e paesaggistici	0,94
Ist10	Tutela delle aree a rischio paesaggistico	Misura la frazione dell'area di indagine non occupata da aree considerate ad elevato rischio paesaggistico	0,94
Ist11	Tutela delle aree di grande fruizione per interesse naturalistico, paesaggistico e culturale	Misura la frazione di area di studio non occupata da aree di fruizione turistica e di notevole interesse pubblico	0,37
Ist12	Preferenza per le aree con buone capacità di mascheramento	Quantifica la possibilità di sfruttare la morfologia del territorio e la copertura del suolo come mezzo per favorire l'assorbimento visivo	0,25
Ist13	Preferenza per le aree naturali con buone capacità di assorbimento visivo	Misura la frazione dell'area di indagine in cui l'inserimento di un'opera elettrica non comporta interferenze visive sul paesaggio	0,02
Ist14	Preferenza per le aree abitative con buone capacità di assorbimento visivo	Misura la frazione dell'area per cui la visibilità dell'intervento dai centri abitati è minima	0,03
Ist15	Tutela delle aree ad alta percettibilità visuale	Misura la frazione di area occupata da corsi e specchi d'acqua	0,19
Ist16	Riduzione dell'interferenza con aree a pericolosità idrogeologica	Misura la frazione dell'area di indagine non occupata da aree a pericolosità idraulica, da frane e da valanghe elevata e molto elevata	0,76
Ist17	Riduzione dell'interferenza con aree a pericolosità antropica	Misura la frazione dell'area di indagine non occupata da aree a pericolosità antropica	1,00
Ist18	Ripartizione della pressione territoriale	Misura la porzione delle aree comunali coinvolte nell'intervento rispetto all'area complessiva di tali comuni	0,68
Ist19	Rispetto delle aree urbanizzate	Misura la frazione dell'area in esame non occupata da tessuto edificato	0,94
Ist20	Limitazione dell'esposizione ai CEM	Misura la frazione dell'area di indagine idonea ai sensi del rispetto dell'obiettivo di qualità di 3 µT (fissato dal DPCM 8 luglio 2003)	0,90

Analisi degli effetti

Dall'analisi dei risultati relativi agli **indicatori di sostenibilità non territoriali** (Is) si evince che per l'Is01 - *Efficacia elettrica*, che rappresenta l'opportunità o il rischio associato ad una opzione strategica volta a rendere la gestione della rete più efficiente, è stato associato un livello di opportunità significativa (+).

Per l'Is02 - *Energia liberata*, che rappresenta l'opportunità offerta dall'opzione strategica ai fini di incrementare la produzione da fonti rinnovabili, è stato associato un livello di opportunità neutra (0).

Di seguito il diagramma illustrativo dei valori ottenuti dal calcolo degli **indicatori di sostenibilità territoriali** (Ist).

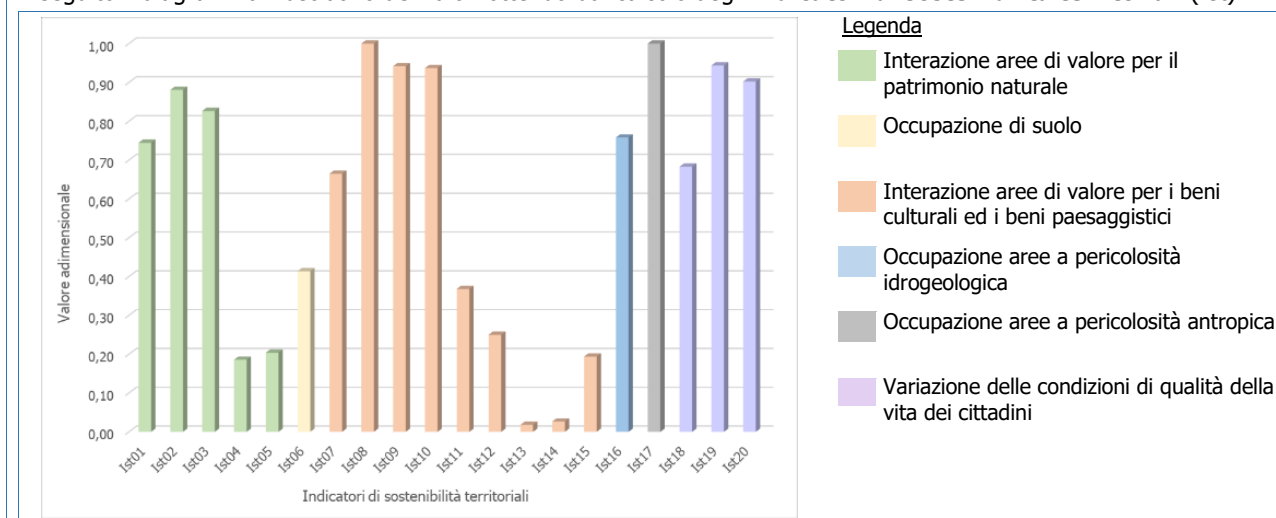

2.2 Area centro nord Lombardia: Intervento 167-N

Nuove SE 380 kV a sud di Mese e nuova SE di Forcola; nuove linee dalla Svizzera e nuova linea tra la nuova SE a sud di Mese e Forcola (Azione 167-N 1)

Azione	167-N_1 Nuove SE 380 kV a sud di Mese e nuova SE di Forcola; nuove linee dalla Svizzera, nuova linea tra la nuova SE a sud di Mese e Forcola
Intervento di riferimento	167-N Razionalizzazione Valchiavenna
Finalità dell'azione	OTS1 - Integrazione FER OTS2 - Interconnessioni OTS5 - Qualità del servizio OTS7 - Risoluzione congestioni intrazonali OTS8 - Transizione ecologica
Tipologia di azione	Nuova Infrastruttura

Area di studio

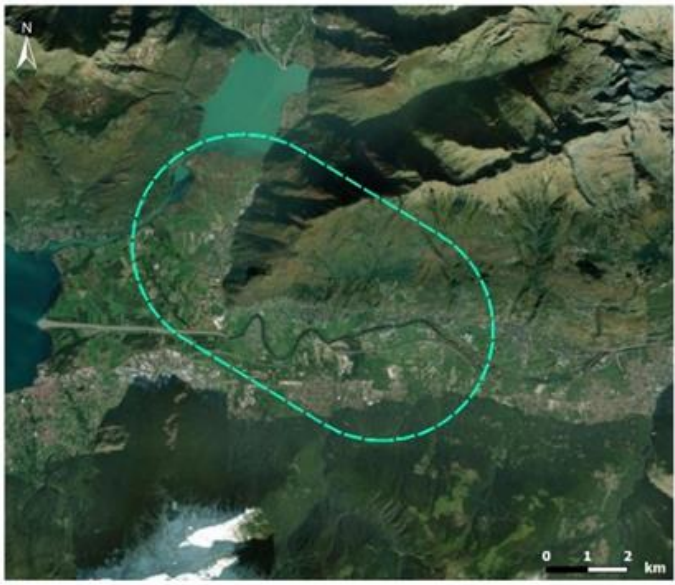
 <p>Legenda Area di studio</p>	Regione interessata	Lombardia
	Provincia interessata	Como, Sondrio
	Comune interessato	Andalo Valtellino, Cercino, Cino, Cosio Valtellino, Delebio, Dubino Gera Lario, Mantello, Novate Mezzola, Piantedo, Rogolo, Sorico, Traona, Verceia
	Dimensioni	Area pari a circa 45,50 km ²

Presenza Siti Natura 2000

RN2000			Studio di incidenza
ZPS	IT2040022	Lago di Mezzola e Pian di Spagna	Si rimanda al successivo RA
ZSC	IT2040042	Pian di Spagna e Lago di Mezzola	

Calcolo degli indicatori

Indicatori di sostenibilità

Cod.	Nome	Valore
Is01	Efficacia elettrica	++
Is02	Energia liberata	+

Indicatori di sostenibilità territoriale			
<i>Cod.</i>	<i>Nome</i>	<i>Contenuti</i>	<i>Valore</i>
Ist01	Tutela delle aree di pregio per la biodiversità	Misura la porzione di area di indagine non interessata dalla presenza di aree di pregio per la biodiversità	0,09
Ist02	Tutela del patrimonio forestale	Misura la frazione dell'area di indagine non occupata da aree boscate	0,70
Ist03	Tutela degli ambienti naturali e seminaturali	Misura la frazione dell'area di indagine priva di formazioni naturali e seminaturali	0,49
Ist04	Tutela delle reti ecologiche	Misura la frazione dell'area di indagine non occupata da reti ecologiche, di particolare interesse per l'avifauna	0,03
Ist05	Tutela aree agricole di pregio	Misura la frazione dell'area di indagine non occupata da aree agricole di pregio	0,32
Ist06	Promozione dei corridoi infrastrutturali preferenziali	Misura la frazione dell'area di indagine occupata da aree preferenziali	0,33
Ist07	Tutela delle aree per i beni culturali e i beni paesaggistici	Misura la frazione dell'area di indagine non occupata da aree di valore culturale e paesaggistico	0,27
Ist08	Tutela delle aree di riqualificazione paesaggistica	Misura la frazione dell'area di indagine la cui destinazione d'uso non è finalizzata alla riqualificazione paesaggistica	1,00
Ist09	Tutela delle aree caratterizzate da elementi culturali e paesaggistici tutelati per legge	Misura la frazione dell'area di indagine non occupata dalla presenza di beni culturali e paesaggistici	0,95
Ist10	Tutela delle aree a rischio paesaggistico	Misura la frazione dell'area di indagine non occupata da aree considerate ad elevato rischio paesaggistico	0,77
Ist11	Tutela delle aree di grande fruizione per interesse naturalistico, paesaggistico e culturale	Misura la frazione di area di studio non occupata da aree di fruizione turistica e di notevole interesse pubblico	0,63
Ist12	Preferenza per le aree con buone capacità di mascheramento	Quantifica la possibilità di sfruttare la morfologia del territorio e la copertura del suolo come mezzo per favorire l'assorbimento visivo	0,75
Ist13	Preferenza per le aree naturali con buone capacità di assorbimento visivo	Misura la frazione dell'area di indagine in cui l'inserimento di un'opera elettrica non comporta interferenze visive sul paesaggio	0,10
Ist14	Preferenza per le aree abitative con buone capacità di assorbimento visivo	Misura la frazione dell'area per cui la visibilità dell'intervento dai centri abitati è minima	0,00
Ist15	Tutela delle aree ad alta percettibilità visuale	Misura la frazione di area occupata da corsi e specchi d'acqua	0,13
Ist16	Riduzione dell'interferenza con aree a pericolosità idrogeologica	Misura la frazione dell'area di indagine non occupata da aree a pericolosità idraulica, da frane e da valanghe elevata e molto elevata	0,87
Ist17	Riduzione dell'interferenza con aree a pericolosità antropica	Misura la frazione dell'area di indagine non occupata da aree a pericolosità antropica	1,00
Ist18	Ripartizione della pressione territoriale	Misura la porzione delle aree comunali coinvolte nell'intervento rispetto all'area complessiva di tali comuni	0,82
Ist19	Rispetto delle aree urbanizzate	Misura la frazione dell'area in esame non occupata da tessuto edificato	0,88
Ist20	Limitazione dell'esposizione ai CEM	Misura la frazione dell'area di indagine idonea ai sensi del rispetto dell'obiettivo di qualità di 3 µT (fissato dal DPCM 8 luglio 2003)	0,81

Analisi degli effetti

Dall'analisi dei risultati relativi agli **indicatori di sostenibilità non territoriali** (Is) si evince che per l'Is01 - *Efficacia elettrica*, che rappresenta l'opportunità o il rischio associato ad una opzione strategica volta a rendere la gestione della rete più efficiente, è stato associato un livello di opportunità altamente significativa (++).

Per l'Is02 - *Energia liberata*, che rappresenta l'opportunità offerta dall'opzione strategica ai fini di incrementare la produzione da fonti rinnovabili, è stato associato un livello di opportunità significativa (+).

Di seguito il diagramma illustrativo dei valori ottenuti dal calcolo degli **indicatori di sostenibilità territoriali** (Ist).

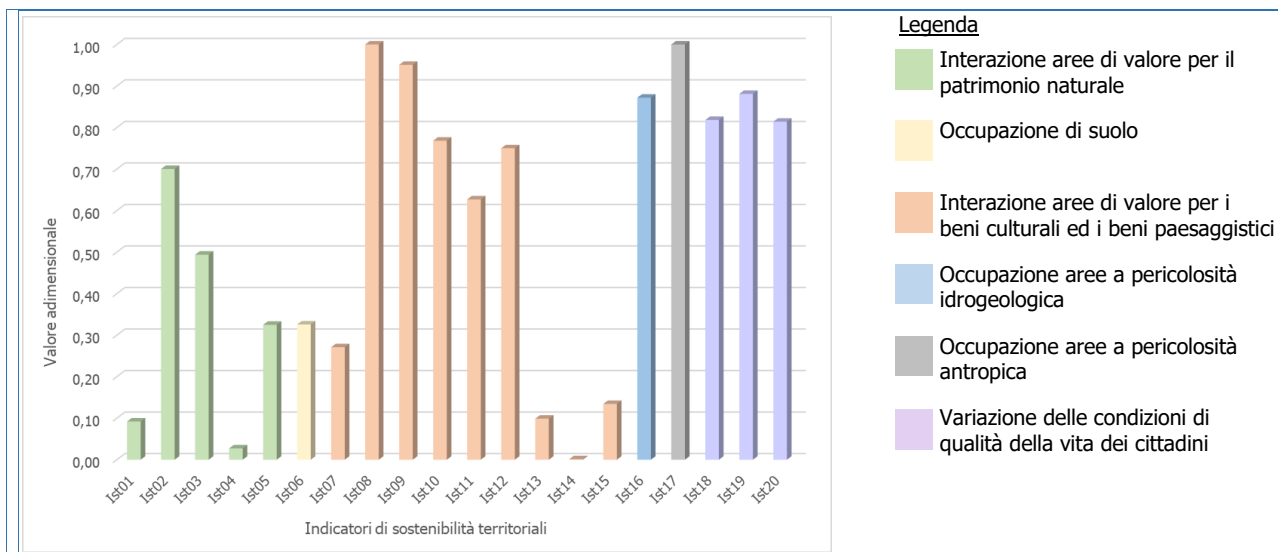

Nuova linea a 380 kV Forcola – Piateda e relativi raccordi (Azione 167-N 2)

Azione	167-N_2 Nuova linea a 380 kV Forcola – Piateda e relativi raccordi
Intervento di riferimento	167-N Razionalizzazione Valchiavenna
Finalità dell'azione	OTS1 - Integrazione FER OTS2 - Interconnessioni OTS5 - Qualità del servizio OTS7 - Risoluzione congestioni intrazonali OTS8 - Transizione ecologica
Tipologia di azione	Nuova Infrastruttura

Area di studio

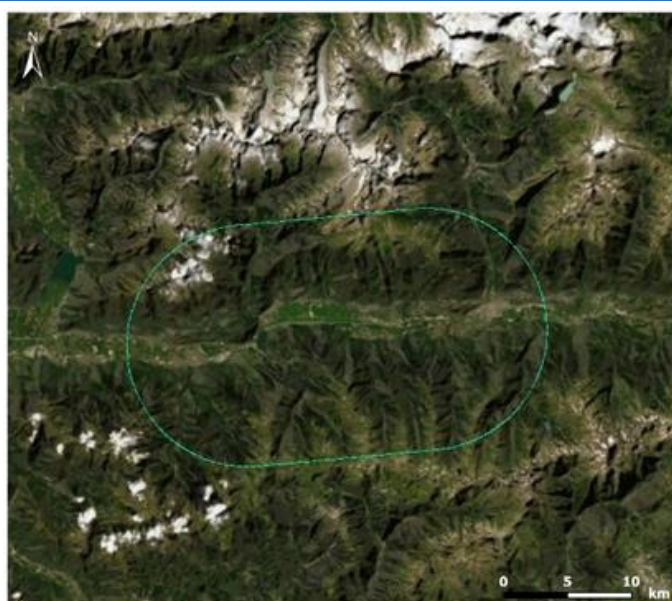

Legenda

Area di studio

Regione interessata	Lombardia
Provincia interessata	Sondrio
Comune interessato	Albaredo per San Marco, Albosaggia, Ardenno, Bema, Berbenno di Valtellina, Buglio in Monte, Caiolo, Castione Andevenno, Cedrasco, Cercino, Civo, Colorina, Cosio Valtellino, Dazio, Faedo Valtellino, Forcola, Fusine, Gerola Alta, Mello, Montagna in Valtellina, Morbegno, Novate Mezzola, Pedesina, Piateda, Poggiridenti, Postalesio, Rasura, Sondrio, Spriana, Talamona, Tartano, Torre di Santa Maria, Traona, Val Masino
Dimensioni	Area pari a circa 543,50 km ²

Presenza Siti Natura 2000			
<i>RN2000</i>			<i>Studio di incidenza</i>
ZPS	IT2040402	Riserva Regionale Bosco dei Bordighi	Si rimanda al successivo RA
ZPS	IT2040602	Val dei Ratti - Cime di Gaiazio	
ZPS	IT2040021	Val di Togno - Pizzo Scalino	
ZPS	IT2040601	Bagni di Masino - Pizzo Badile - Val di Mello - Val Torrone - Piano di Preda Rossa	
ZPS	IT2040401	Parco Regionale Orobie Valtellinesi	
ZPS	IT2060401	Parco Regionale Orobie Bergamasche	
ZSC	IT2040020	Val di Mello - Piano di Preda Rossa	
ZSC	IT2040021	Val di Togno - Pizzo Scalino	
ZSC	IT2040023	Val dei Ratti	
ZSC	IT2040027	Valle del Bitto di Gerola	
ZSC	IT2040028	Valle del Bitto di Albaredo	
ZSC	IT2040029	Val Tartano	
ZSC	IT2040030	Val Madre	
ZSC	IT2040031	Val Cervia	
ZSC	IT2040032	Valle del Livrio	
ZSC	IT2040033	Val Venina	

Calcolo degli indicatori

Indicatori di sostenibilità		
<i>Cod.</i>	<i>Nome</i>	<i>Valore</i>
Is01	Efficacia elettrica	++
Is02	Energia liberata	+

Indicatori di sostenibilità territoriale			
<i>Cod.</i>	<i>Nome</i>	<i>Contenuti</i>	<i>Valore</i>
Ist01	Tutela delle aree di pregio per la biodiversità	Misura la porzione di area di indagine non interessata dalla presenza di aree di pregio per la biodiversità	0,03
Ist02	Tutela del patrimonio forestale	Misura la frazione dell'area di indagine non occupata da aree boscate	0,35
Ist03	Tutela degli ambienti naturali e seminaturali	Misura la frazione dell'area di indagine priva di formazioni naturali e seminaturali	0,18
Ist04	Tutela delle reti ecologiche	Misura la frazione dell'area di indagine non occupata da reti ecologiche, di particolare interesse per l'avifauna	0,01
Ist05	Tutela aree agricole di pregio	Misura la frazione dell'area di indagine non occupata da aree agricole di pregio	0,53
Ist06	Promozione dei corridoi infrastrutturali preferenziali	Misura la frazione dell'area di indagine occupata da aree preferenziali	0,14
Ist07	Tutela delle aree per i beni culturali e i beni paesaggistici	Misura la frazione dell'area di indagine non occupata da aree di valore culturale e paesaggistico	0,12
Ist08	Tutela delle aree di riqualificazione paesaggistica	Misura la frazione dell'area di indagine la cui destinazione d'uso non è finalizzata alla riqualificazione paesaggistica	1,00
Ist09	Tutela delle aree caratterizzate da elementi culturali e paesaggistici tutelati per legge	Misura la frazione dell'area di indagine non occupata dalla presenza di beni culturali e paesaggistici	0,97
Ist10	Tutela delle aree a rischio paesaggistico	Misura la frazione dell'area di indagine non occupata da aree considerate ad elevato rischio paesaggistico	0,95
Ist11	Tutela delle aree di grande fruizione per interesse naturalistico, paesaggistico e culturale	Misura la frazione di area di studio non occupata da aree di fruizione turistica e di notevole interesse pubblico	0,82
Ist12	Preferenza per le aree con buone capacità di mascheramento	Quantifica la possibilità di sfruttare la morfologia del territorio e la copertura del suolo come mezzo per favorire l'assorbimento visivo	1,00
Ist13	Preferenza per le aree naturali con buone capacità di assorbimento visivo	Misura la frazione dell'area di indagine in cui l'inserimento di un'opera elettrica non comporta interferenze visive sul paesaggio	0,24
Ist14	Preferenza per le aree abitative con buone capacità di assorbimento visivo	Misura la frazione dell'area per cui la visibilità dell'intervento dai centri abitati è minima	0,40

Indicatori di sostenibilità territoriale

Cod.	Nome	Contenuti	Valore
Ist15	Tutela delle aree ad alta percettibilità visuale	Misura la frazione di area occupata da corsi e specchi d'acqua	0,29
Ist16	Riduzione dell'interferenza con aree a pericolosità idrogeologica	Misura la frazione dell'area di indagine non occupata da aree a pericolosità idraulica, da frane e da valanghe elevata e molto elevata	0,87
Ist17	Riduzione dell'interferenza con aree a pericolosità antropica	Misura la frazione dell'area di indagine non occupata da aree a pericolosità antropica	1,00
Ist18	Ripartizione della pressione territoriale	Misura la porzione delle aree comunali coinvolte nell'intervento rispetto all'area complessiva di tali comuni	0,41
Ist19	Rispetto delle aree urbanizzate	Misura la frazione dell'area in esame non occupata da tessuto edificato	0,96
Ist20	Limitazione dell'esposizione ai CEM	Misura la frazione dell'area di indagine idonea ai sensi del rispetto dell'obiettivo di qualità di 3 µT (fissato dal DPCM 8 luglio 2003)	0,94

Analisi degli effetti

Dall'analisi dei risultati relativi agli **indicatori di sostenibilità non territoriali** (Is) si evince che per l'Is01 - *Efficacia elettrica*, che rappresenta l'opportunità o il rischio associato ad una opzione strategica volta a rendere la gestione della rete più efficiente, è stato associato un livello di opportunità altamente significativa (++).

Per l'Is02 - *Energia liberata*, che rappresenta l'opportunità offerta dall'opzione strategica ai fini di incrementare la produzione da fonti rinnovabili, è stato associato un livello di opportunità significativa (+).

Di seguito il diagramma illustrativo dei valori ottenuti dal calcolo degli **indicatori di sostenibilità territoriali** (Ist).

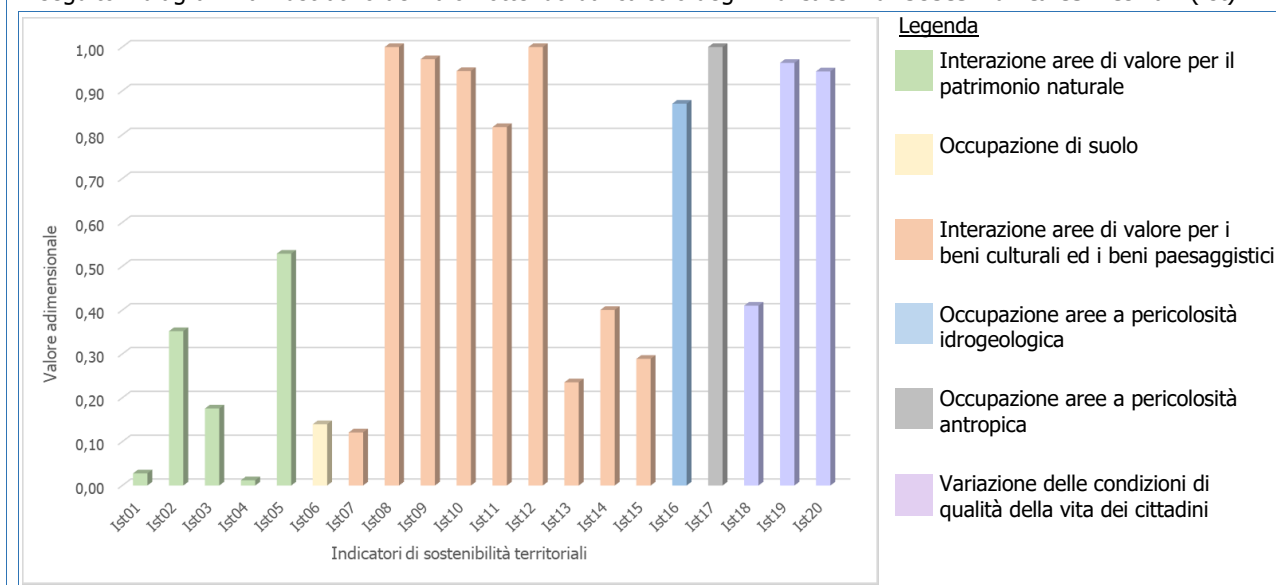

Nuova SE 380 kV di Paladina, nuova linea a 380 kV Forcola – Paladina e raccordi alle rispettive stazioni (Azione 167-N 3)

Azione	167-N_3 Nuova SE 380 kV di Paladina, nuova linea a 380 kV Forcola – Paladina e raccordi alle rispettive stazioni
Intervento di riferimento	167-N Razionalizzazione Valchiavenna
Finalità dell'azione	OTS1 - Integrazione FER OTS2 - Interconnessioni OTS5 - Qualità del servizio OTS7 - Risoluzione congestioni intrazonali OTS8 - Transizione ecologica
Tipologia di azione	Nuova Infrastruttura

Area di studio

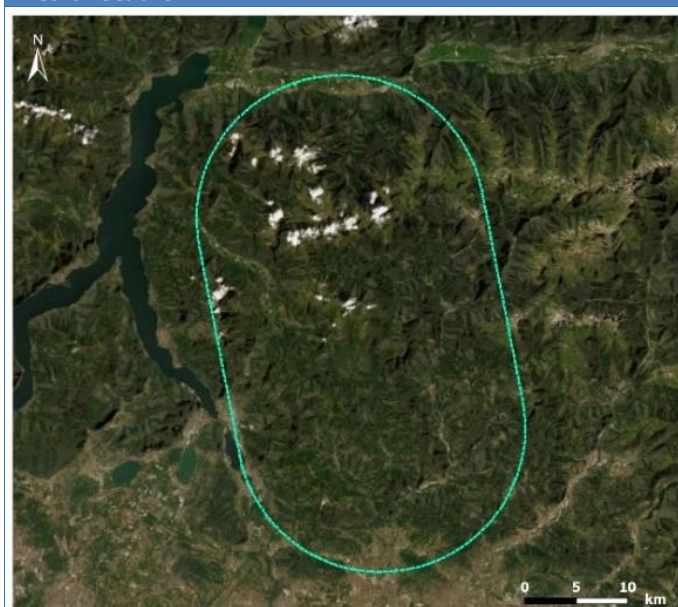

Legenda

 **Area di studio**

Regione interessata	Lombardia
Provincia interessata	Bergamo, Lecco, Sondrio
Comune interessato	(*)
Dimensioni	Area pari a circa 1.187 km ²

(*) Bergamo: Algua, Almè, Almenno San Bartolomeo, Almenno San Salvatore, Alzano Lombardo, Ambivere, Averara, Aviatico, Barzana, Bedulita, Berbenno, Bergamo, Blello, Bracca, Branzi, Brembate di Sopra, Brumano, Camerata Cornello, Capizzone, Caprino Bergamasco, Cassiglio, Cisano Bergamasco, Corna Imagna, Cornalba, Costa Serina, Costa Valle Imagna, Cusio, Dossena, Foppolo, Fuiplano Valle Imagna, Gazzaniga, Isola di Fondra, Lenna, Locatello, Mapello, Mezzoldo, Moio de' Calvi, Nembro, Olmo al Brembo, Oltre il Colle, Ornica, Paladina, Palazzago, Piazza Brembana, Piazzatorre, Piazzolo, Ponteranica, Pontida, Ranica, Roncobello, Roncola, Rota d'Imagna, San Giovanni Bianco, San Pellegrino Terme, Santa Brigida, Sant'Omobono Terme, Sedrina, Selvino, Serina, Sorisole, Strozza, Taleggio, Torre Boldone, Torre de' Busi, Ubiale Clanezzo, Val Brembilla, Valbrembo, Valleve, Valnegra, Valtorta, Vedeseta, Vertova, Villa d'Almè, Zogno; Lecco: Abbazia Lariana, Ballabio, Barzio, Brivio, Calolziocorte, Carenno, Casargo, Cassina Valsassina, Colico, Cortenova, Crandola Valsassina, Cremeno, Erve, Esino Lario, Introbio, Lecco, Mandello del Lario, Margno, Moggio, Monte Marenzo, Morterone Olginate, Pagnona, Pasturo, Premana, Primaluna, Taceno, Valvarrone, Vercurago; Sondrio: Albaredo per San Marco, Andalo Valtellino, Bema, Cercino, Civo, Cosio Valtellino, Delebio, Gerola Alta, Mello, Morbegno, Pedesina, Piantedo, Rasura Rogolo, Talamona, Tartano, Traona.

Presenza Siti Natura 2000

RN2000			Studio di incidenza
ZPS	IT2060301	Monte Resegone	Si rimanda al successivo RA
ZPS	IT2060302	Costa del Pallio	

ZPS	IT2040401	Parco Regionale Orobie Valtellinesi
ZPS	IT2060401	Parco Regionale Orobie Bergamasche
ZPS	IT2030601	Grigne
ZSC	IT2030005	Palude di Brivio
ZSC	IT2030001	Grigna Settentrionale
ZSC	IT2030002	Grigna Meridionale
ZSC	IT2030004	Lago di Olginate
ZSC	IT2040026	Val Lesina
ZSC	IT2040027	Valle del Bitto di Gerola
ZSC	IT2040028	Valle del Bitto di Albaredo
ZSC	IT2040029	Val Tartano
ZSC	IT2060001	Valtorta e Valmoresca
ZSC	IT2060002	Valle di Piazzatorre - Isola di Fondra
ZSC	IT2060007	Valle Asinina
ZSC	IT2060008	Valle Parina
ZSC	IT2060011	Canto Alto e Valle del Giongo

Calcolo degli indicatori

Indicatori di sostenibilità

Cod.	Nome	Valore
Is01	Efficacia elettrica	++
Is02	Energia liberata	+

Indicatori di sostenibilità territoriale

Cod.	Nome	Contenuti	Valore
Ist01	Tutela delle aree di pregio per la biodiversità	Misura la porzione di area di indagine non interessata dalla presenza di aree di pregio per la biodiversità	0,03
Ist02	Tutela del patrimonio forestale	Misura la frazione dell'area di indagine non occupata da aree boscate	0,39
Ist03	Tutela degli ambienti naturali e seminaturali	Misura la frazione dell'area di indagine priva di formazioni naturali e seminaturali	0,19
Ist04	Tutela delle reti ecologiche	Misura la frazione dell'area di indagine non occupata da reti ecologiche, di particolare interesse per l'avifauna	0,01
Ist05	Tutela aree agricole di pregio	Misura la frazione dell'area di indagine non occupata da aree agricole di pregio	0,85
Ist06	Promozione dei corridoi infrastrutturali preferenziali	Misura la frazione dell'area di indagine occupata da aree preferenziali	0,12
Ist07	Tutela delle aree per i beni culturali e i beni paesaggistici	Misura la frazione dell'area di indagine non occupata da aree di valore culturale e paesaggistico	0,11
Ist08	Tutela delle aree di riqualificazione paesaggistica	Misura la frazione dell'area di indagine la cui destinazione d'uso non è finalizzata alla riqualificazione paesaggistica	1,00
Ist09	Tutela delle aree caratterizzate da elementi culturali e paesaggistici tutelati per legge	Misura la frazione dell'area di indagine non occupata dalla presenza di beni culturali e paesaggistici	0,97
Ist10	Tutela delle aree a rischio paesaggistico	Misura la frazione dell'area di indagine non occupata da aree considerate ad elevato rischio paesaggistico	0,83
Ist11	Tutela delle aree di grande fruizione per interesse naturalistico, paesaggistico e culturale	Misura la frazione di area di studio non occupata da aree di fruizione turistica e di notevole interesse pubblico	0,70
Ist12	Preferenza per le aree con buone capacità di mascheramento	Quantifica la possibilità di sfruttare la morfologia del territorio e la copertura del suolo come mezzo per favorire l'assorbimento visivo	1,00
Ist13	Preferenza per le aree naturali con buone capacità di assorbimento visivo	Misura la frazione dell'area di indagine in cui l'inserimento di un'opera elettrica non comporta interferenze visive sul paesaggio	0,21
Ist14	Preferenza per le aree abitative con buone capacità di assorbimento visivo	Misura la frazione dell'area per cui la visibilità dell'intervento dai centri abitati è minima	0,32
Ist15	Tutela delle aree ad alta percettibilità visuale	Misura la frazione di area occupata da corsi e specchi d'acqua	0,10

Indicatori di sostenibilità territoriale

Cod.	Nome	Contenuti	Valore
Ist16	Riduzione dell'interferenza con aree a pericolosità idrogeologica	Misura la frazione dell'area di indagine non occupata da aree a pericolosità idraulica, da frane e da valanghe elevata e molto elevata	0,87
Ist17	Riduzione dell'interferenza con aree a pericolosità antropica	Misura la frazione dell'area di indagine non occupata da aree a pericolosità antropica	1,00
Ist18	Ripartizione della pressione territoriale	Misura la porzione delle aree comunali coinvolte nell'intervento rispetto all'area complessiva di tali comuni	0,29
Ist19	Rispetto delle aree urbanizzate	Misura la frazione dell'area in esame non occupata da tessuto edificato	0,95
Ist20	Limitazione dell'esposizione ai CEM	Misura la frazione dell'area di indagine idonea ai sensi del rispetto dell'obiettivo di qualità di 3 µT (fissato dal DPCM 8 luglio 2003)	0,93

Analisi degli effetti

Dall'analisi dei risultati relativi agli **indicatori di sostenibilità non territoriali** (Is) si evince che per l'Is01 - *Efficacia elettrica*, che rappresenta l'opportunità o il rischio associato ad una opzione strategica volta a rendere la gestione della rete più efficiente, è stato associato un livello di opportunità altamente significativa (++).

Per l'Is02 - *Energia liberata*, che rappresenta l'opportunità offerta dall'opzione strategica ai fini di incrementare la produzione da fonti rinnovabili, è stato associato un livello di opportunità significativa (+).

Di seguito il diagramma illustrativo dei valori ottenuti dal calcolo degli **indicatori di sostenibilità territoriali** (Ist).

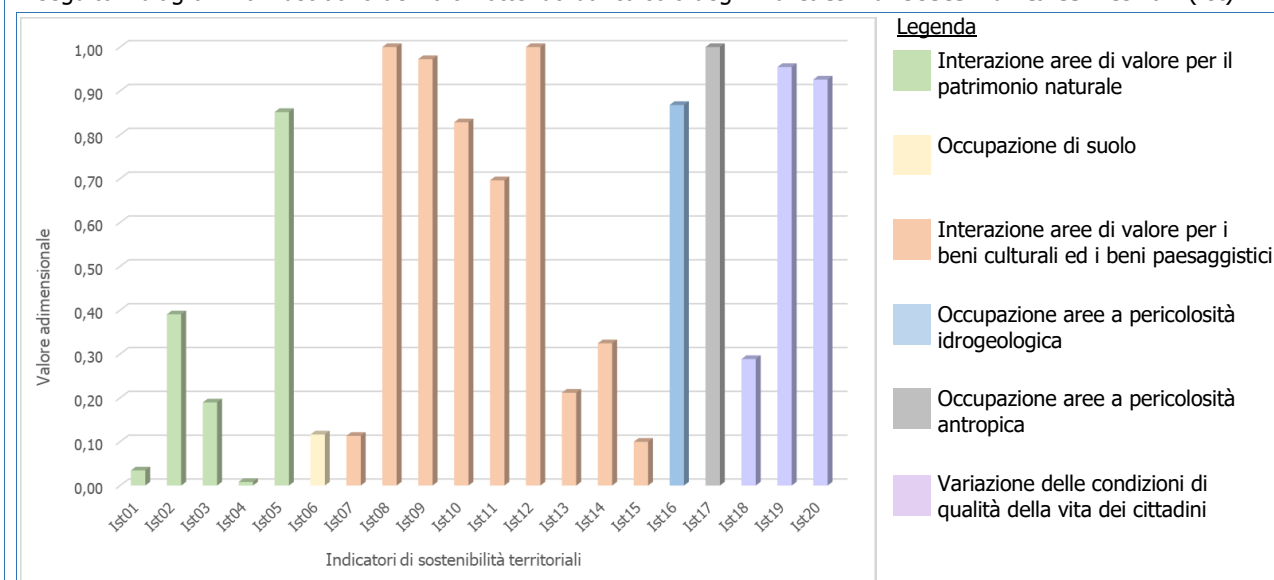

Nuova SE 380 kV di Levate, nuove linee in cavo a 380 kV Paladina – Levate e raccordi (Azione 167-N_4)

Azione	167-N_4 Nuova SE 380 kV di Levate, nuove linee in cavo a 380 kV Paladina – Levate e raccordi
Intervento di riferimento	167-N Razionalizzazione Valchiavenna
Finalità dell'azione	OTS1 - Integrazione FER OTS2 - Interconnessioni OTS5 - Qualità del servizio OTS7 - Risoluzione congestioni intrazonali OTS8 - Transizione ecologica
Tipologia di azione	Nuova Infrastruttura

Area di studio

 <p>Legenda</p> <p> Area di studio</p>	<i>Regione interessata</i>	Lombardia
	<i>Provincia interessata</i>	Bergamo
	<i>Comune interessato</i>	Azzano San Paolo, Bergamo, Brembate di Sopra, Curno, Dalmine, Lallio, Levate, Mozzo, Paladina, Ponte San Pietro, Sorisole, Stezzano, Treviolo, Valbrembo.
	<i>Dimensioni</i>	Area pari a circa 58 km ²

Presenza Siti Natura 2000

		<i>RN2000</i>	<i>Studio di incidenza</i>
ZSC	IT2060012	Boschi dell'Astino e dell'Allegrezza	Si rimanda al successivo RA

Calcolo degli indicatori

Indicatori di sostenibilità

<i>Cod.</i>	<i>Nome</i>	<i>Valore</i>
Is01	Efficacia elettrica	++
Is02	Energia liberata	+

Indicatori di sostenibilità territoriale

<i>Cod.</i>	<i>Nome</i>	<i>Contenuti</i>	<i>Valore</i>
Ist01	Tutela delle aree di pregio per la biodiversità	Misura la porzione di area di indagine non interessata dalla presenza di aree di pregio per la biodiversità	0,65
Ist02	Tutela del patrimonio forestale	Misura la frazione dell'area di indagine non occupata da aree boscate	0,95
Ist03	Tutela degli ambienti naturali e seminaturali	Misura la frazione dell'area di indagine priva di formazioni naturali e seminaturali	0,93
Ist04	Tutela delle reti ecologiche	Misura la frazione dell'area di indagine non occupata da reti ecologiche, di particolare interesse per l'avifauna	0,45
Ist05	Tutela aree agricole di pregio	Misura la frazione dell'area di indagine non occupata da aree agricole di pregio	0,40
Ist06	Promozione dei corridoi infrastrutturali preferenziali	Misura la frazione dell'area di indagine occupata da aree preferenziali	0,49
Ist07	Tutela delle aree per i beni culturali e i beni paesaggistici	Misura la frazione dell'area di indagine non occupata da aree di valore culturale e paesaggistico	0,66
Ist08	Tutela delle aree di riqualificazione paesaggistica	Misura la frazione dell'area di indagine la cui destinazione d'uso non è finalizzata alla riqualificazione paesaggistica	1,00
Ist09	Tutela delle aree caratterizzate da elementi culturali e paesaggistici tutelati per legge	Misura la frazione dell'area di indagine non occupata dalla presenza di beni culturali e paesaggistici	0,90

Indicatori di sostenibilità territoriale

Cod.	Nome	Contenuti	Valore
Ist10	Tutela delle aree a rischio paesaggistico	Misura la frazione dell'area di indagine non occupata da aree considerate ad elevato rischio paesaggistico	0,69
Ist11	Tutela delle aree di grande fruizione per interesse naturalistico, paesaggistico e culturale	Misura la frazione di area di studio non occupata da aree di fruizione turistica e di notevole interesse pubblico	0,71
Ist12	Preferenza per le aree con buone capacità di mascheramento	Quantifica la possibilità di sfruttare la morfologia del territorio e la copertura del suolo come mezzo per favorire l'assorbimento visivo	0,00
Ist13	Preferenza per le aree naturali con buone capacità di assorbimento visivo	Misura la frazione dell'area di indagine in cui l'inserimento di un'opera elettrica non comporta interferenze visive sul paesaggio	0,02
Ist14	Preferenza per le aree abitative con buone capacità di assorbimento visivo	Misura la frazione dell'area per cui la visibilità dell'intervento dai centri abitati è minima	0,00
Ist15	Tutela delle aree ad alta percettibilità visuale	Misura la frazione di area occupata da corsi e specchi d'acqua	0,62
Ist16	Riduzione dell'interferenza con aree a pericolosità idrogeologica	Misura la frazione dell'area di indagine non occupata da aree a pericolosità idraulica, da frane e da valanghe elevata e molto elevata	0,97
Ist17	Riduzione dell'interferenza con aree a pericolosità antropica	Misura la frazione dell'area di indagine non occupata da aree a pericolosità antropica	1,00
Ist18	Ripartizione della pressione territoriale	Misura la porzione delle aree comunali coinvolte nell'intervento rispetto all'area complessiva di tali comuni	0,50
Ist19	Rispetto delle aree urbanizzate	Misura la frazione dell'area in esame non occupata da tessuto edificato	0,67
Ist20	Limitazione dell'esposizione ai CEM	Misura la frazione dell'area di indagine idonea ai sensi del rispetto dell'obiettivo di qualità di 3 µT (fissato dal DPCM 8 luglio 2003)	0,54

Analisi degli effetti

Dall'analisi dei risultati relativi agli **indicatori di sostenibilità non territoriali** (Is) si evince che per l'Is01 - *Efficacia elettrica*, che rappresenta l'opportunità o il rischio associato ad una opzione strategica volta a rendere la gestione della rete più efficiente, è stato associato un livello di opportunità altamente significativa (++).

Per l'Is02 - *Energia liberata*, che rappresenta l'opportunità offerta dall'opzione strategica ai fini di incrementare la produzione da fonti rinnovabili, è stato associato un livello di opportunità significativa (+).

Di seguito il diagramma illustrativo dei valori ottenuti dal calcolo degli **indicatori di sostenibilità territoriali** (Ist).

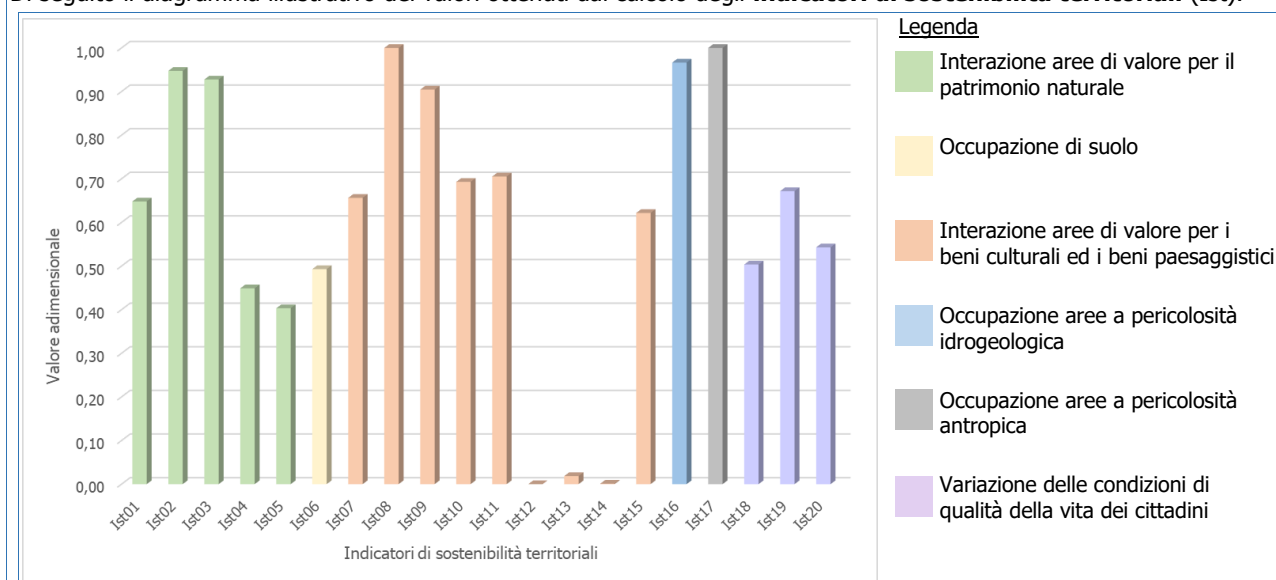

Nuova linea a 380 kV Levate – Ciserano e raccordi (Azione 167-N 5)

Azione	167-N_5 Nuova linea a 380 kV Levate – Ciserano e raccordi
Intervento di riferimento	167-N Razionalizzazione Valchiavenna
Finalità dell'azione	OTS1 - Integrazione FER OTS2 - Interconnessioni OTS5 - Qualità del servizio OTS7 - Risoluzione congestioni intrazonali OTS8 - Transizione ecologica
Tipologia di azione	Nuova Infrastruttura

Area di studio

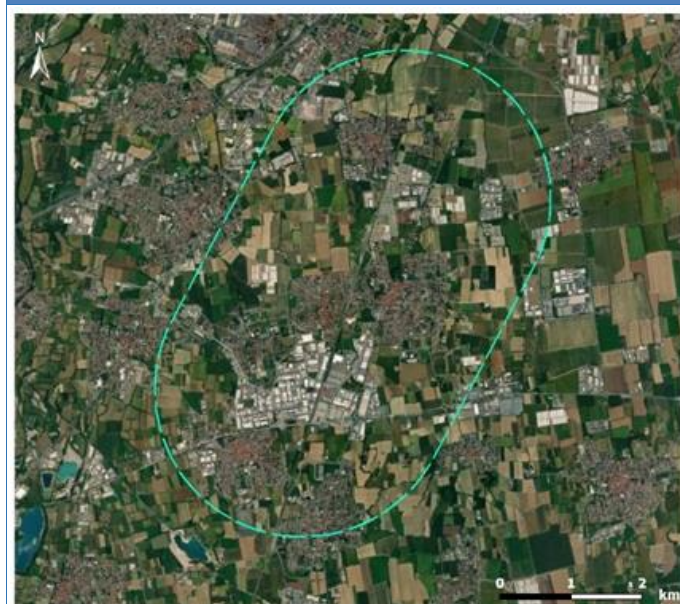

Legenda
Area di studio

Regione interessata	Lombardia
Provincia interessata	Bergamo
Comune interessato	Arcene, Boltiere, Ciserano, Comun Nuovo, Dalmine, Levate, Osio Sopra, Osio Sotto, Pognano, Stezzano, Verdellino, Verdello.
Dimensioni	Area pari a circa 26,50 km ²

Presenza Siti Natura 2000

RN2000	Studio di incidenza
Non presenti nell'area di studio	Non necessario

Calcolo degli indicatori

Indicatori di sostenibilità

Cod.	Nome	Valore
Is01	Efficacia elettrica	++
Is02	Energia liberata	+

Indicatori di sostenibilità territoriale

Cod.	Nome	Contenuti	Valore
Ist01	Tutela delle aree di pregio per la biodiversità	Misura la porzione di area di indagine non interessata dalla presenza di aree di pregio per la biodiversità	0,58
Ist02	Tutela del patrimonio forestale	Misura la frazione dell'area di indagine non occupata da aree boscate	1,00
Ist03	Tutela degli ambienti naturali e seminaturali	Misura la frazione dell'area di indagine priva di formazioni naturali e seminaturali	1,00
Ist04	Tutela delle reti ecologiche	Misura la frazione dell'area di indagine non occupata da reti ecologiche, di particolare interesse per l'avifauna	0,40
Ist05	Tutela aree agricole di pregio	Misura la frazione dell'area di indagine non occupata da aree agricole di pregio	1,00

Indicatori di sostenibilità territoriale			
<i>Cod.</i>	<i>Nome</i>	<i>Contenuti</i>	<i>Valore</i>
Ist06	Promozione dei corridoi infrastrutturali preferenziali	Misura la frazione dell'area di indagine occupata da aree preferenziali	0,64
Ist07	Tutela delle aree per i beni culturali e i beni paesaggistici	Misura la frazione dell'area di indagine non occupata da aree di valore culturale e paesaggistico	0,95
Ist08	Tutela delle aree di riqualificazione paesaggistica	Misura la frazione dell'area di indagine la cui destinazione d'uso non è finalizzata alla riqualificazione paesaggistica	1,00
Ist09	Tutela delle aree caratterizzate da elementi culturali e paesaggistici tutelati per legge	Misura la frazione dell'area di indagine non occupata dalla presenza di beni culturali e paesaggistici	0,95
Ist10	Tutela delle aree a rischio paesaggistico	Misura la frazione dell'area di indagine non occupata da aree considerate ad elevato rischio paesaggistico	0,95
Ist11	Tutela delle aree di grande fruizione per interesse naturalistico, paesaggistico e culturale	Misura la frazione di area di studio non occupata da aree di fruizione turistica e di notevole interesse pubblico	1,00
Ist12	Preferenza per le aree con buone capacità di mascheramento	Quantifica la possibilità di sfruttare la morfologia del territorio e la copertura del suolo come mezzo per favorire l'assorbimento visivo	0,00
Ist13	Preferenza per le aree naturali con buone capacità di assorbimento visivo	Misura la frazione dell'area di indagine in cui l'inserimento di un'opera elettrica non comporta interferenze visive sul paesaggio	0,00
Ist14	Preferenza per le aree abitative con buone capacità di assorbimento visivo	Misura la frazione dell'area per cui la visibilità dell'intervento dai centri abitati è minima	0,00
Ist15	Tutela delle aree ad alta percettibilità visuale	Misura la frazione di area occupata da corsi e specchi d'acqua	0,71
Ist16	Riduzione dell'interferenza con aree a pericolosità idrogeologica	Misura la frazione dell'area di indagine non occupata da aree a pericolosità idraulica, da frane e da valanghe elevata e molto elevata	0,99
Ist17	Riduzione dell'interferenza con aree a pericolosità antropica	Misura la frazione dell'area di indagine non occupata da aree a pericolosità antropica	1,00
Ist18	Ripartizione della pressione territoriale	Misura la porzione delle aree comunali coinvolte nell'intervento rispetto all'area complessiva di tali comuni	0,65
Ist19	Rispetto delle aree urbanizzate	Misura la frazione dell'area in esame non occupata da tessuto edificato	0,78
Ist20	Limitazione dell'esposizione ai CEM	Misura la frazione dell'area di indagine idonea ai sensi del rispetto dell'obiettivo di qualità di 3 µT (fissato dal DPCM 8 luglio 2003)	0,67

Analisi degli effetti

Dall'analisi dei risultati relativi agli **indicatori di sostenibilità non territoriali** (Is) si evince che per l'Is01 - *Efficacia elettrica*, che rappresenta l'opportunità o il rischio associato ad una opzione strategica volta a rendere la gestione della rete più efficiente, è stato associato un livello di opportunità altamente significativa (++).

Per l'Is02 - *Energia liberata*, che rappresenta l'opportunità offerta dall'opzione strategica ai fini di incrementare la produzione da fonti rinnovabili, è stato associato un livello di opportunità significativa (+).

Di seguito il diagramma illustrativo dei valori ottenuti dal calcolo degli **indicatori di sostenibilità territoriali (Ist)**.

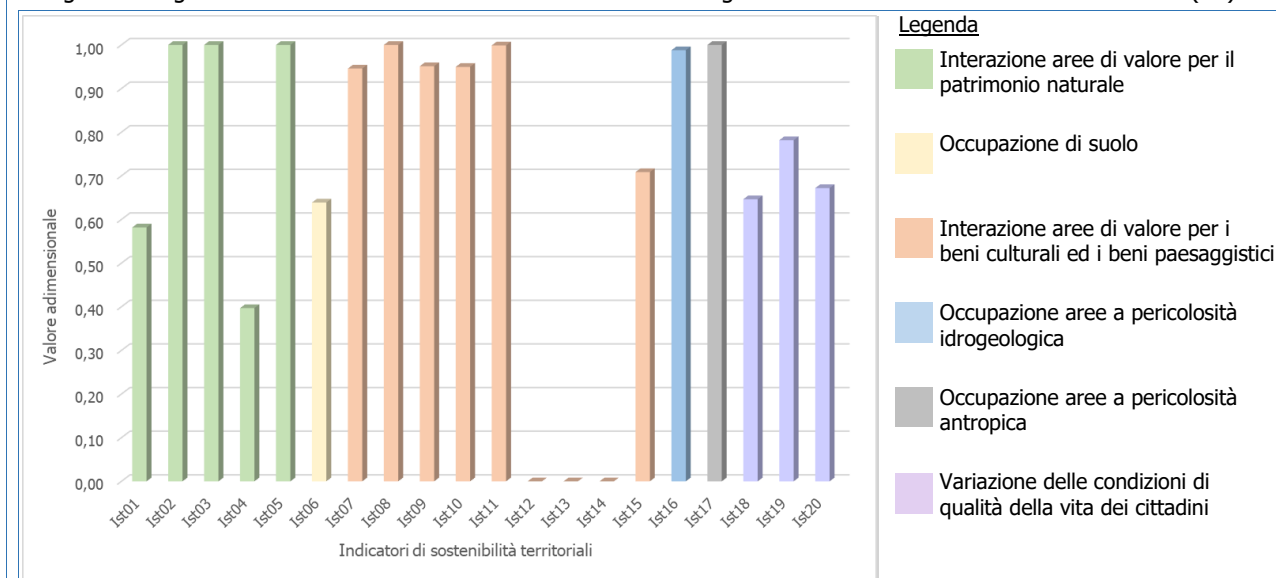

Dismissione delle linee 220 kV tra Cislago - Sondrio (Azione 167-N 6)

Azione	167-N_6 Dismissione delle linee 220 kV tra Cislago - Sondrio	
Intervento di riferimento	167-N Razionalizzazione Valchiavenna	
Finalità dell'azione	OTS1 - Integrazione FER OTS2 - Interconnessioni OTS5 - Qualità del servizio OTS7 - Risoluzione congestioni intrazonali OTS8 - Transizione ecologica	
Tipologia di azione	Demolizione	
Area di studio		
	Regione interessata	Lombardia
	Provincia interessata	Bergamo, Como, Lecco, Monza e della Brianza, Sondrio, Varese
	Comune interessato	(*)
	Dimensioni	Area pari a circa 15 km ²

(*) Bergamo: Brumano, Costa Valle Imagna, Rota d'Imagna, Sant'Omobono Terme; Como: Arosio, Bregnano, Cantù, Carimate, Carugo, Cermenate, Figino Serenza, Inverigo, Lomazzo, Mariano Comense, Rovellasca, Rovello Porro, Turate; Lecco: Airuno, Barzago, Barzanò, Barzio, Brivio, Calolziocorte, Carenno, Cassago Brianza, Castello di Brianza, Colle Brianza, Cremella, Cremeno, Introbio, La Valletta Brianza, Morterone, Olginate, Primaluna, Santa Maria Hoè, Sirtori, Valgrehentino; Monza e della Brianza: Briosco, Veduggio con Colzano; Sondrio: Albosaggia, Ardenno, Bema, Berbenno di Valtellina, Buglio in Monte, Caiolo, Castione Andevenno, Dazio, Gerola Alta, Morbegno, Pedesina, Postalesio, Rasura, Sondrio; Varese: Cislago.

Presenza Siti Natura 2000			
<i>RN2000</i>			<i>Studio di incidenza</i>
ZSC	IT2030005	Palude di Brivio	Si rimanda al successivo RA
ZSC	IT2020008	Fontana del Guercio	
ZSC	IT2040027	Valle del Bitto di Gerola	
ZSC	IT2040028	Valle del Bitto di Albaredo	
ZSC	IT2030005	Palude di Brivio	

Calcolo degli indicatori

Indicatori di sostenibilità		
<i>Cod.</i>	<i>Nome</i>	<i>Valore</i>
Is01	Efficacia elettrica	++
Is02	Energia liberata	+

Indicatori di sostenibilità territoriale			
<i>Cod.</i>	<i>Nome</i>	<i>Contenuti</i>	<i>Valore</i>
Ist01	Tutela delle aree di pregio per la biodiversità	Misura la porzione di area di indagine non interessata dalla presenza di aree di pregio per la biodiversità	+++
Ist02	Tutela del patrimonio forestale	Misura la frazione dell'area di indagine non occupata da aree boscate	++
Ist03	Tutela degli ambienti naturali e seminaturali	Misura la frazione dell'area di indagine priva di formazioni naturali e seminaturali	++
Ist04	Tutela delle reti ecologiche	Misura la frazione dell'area di indagine non occupata da reti ecologiche, di particolare interesse per l'avifauna	+++
Ist05	Tutela aree agricole di pregio	Misura la frazione dell'area di indagine non occupata da aree agricole di pregio	++
Ist06	Promozione dei corridoi infrastrutturali preferenziali	Misura la frazione dell'area di indagine occupata da aree preferenziali	+++
Ist07	Tutela delle aree per i beni culturali e i beni paesaggistici	Misura la frazione dell'area di indagine non occupata da aree di valore culturale e paesaggistico	+++
Ist08	Tutela delle aree di riqualificazione paesaggistica	Misura la frazione dell'area di indagine la cui destinazione d'uso non è finalizzata alla riqualificazione paesaggistica	0
Ist09	Tutela delle aree caratterizzate da elementi culturali e paesaggistici tutelati per legge	Misura la frazione dell'area di indagine non occupata dalla presenza di beni culturali e paesaggistici	+
Ist10	Tutela delle aree a rischio paesaggistico	Misura la frazione dell'area di indagine non occupata da aree considerate ad elevato rischio paesaggistico	+
Ist11	Tutela delle aree di grande fruizione per interesse naturalistico, paesaggistico e culturale	Misura la frazione di area di studio non occupata da aree di fruizione turistica e di notevole interesse pubblico	++
Ist12	Preferenza per le aree con buone capacità di mascheramento	Quantifica la possibilità di sfruttare la morfologia del territorio e la copertura del suolo come mezzo per favorire l'assorbimento visivo	+++
Ist13	Preferenza per le aree naturali con buone capacità di assorbimento visivo	Misura la frazione dell'area di indagine in cui l'inserimento di un'opera elettrica non comporta interferenze visive sul paesaggio	+++
Ist14	Preferenza per le aree abitative con buone capacità di assorbimento visivo	Misura la frazione dell'area per cui la visibilità dell'intervento dai centri abitati è minima	+++
Ist15	Tutela delle aree ad alta percettibilità visuale	Misura la frazione di area occupata da corsi e specchi d'acqua	0
Ist16	Riduzione dell'interferenza con aree a pericolosità idrogeologica	Misura la frazione dell'area di indagine non occupata da aree a pericolosità idraulica, da frane e da valanghe elevata e molto elevata	+

Indicatori di sostenibilità territoriale

Cod.	Nome	Contenuti	Valore
Ist17	Riduzione dell'interferenza con aree a pericolosità antropica	Misura la frazione dell'area di indagine non occupata da aree a pericolosità antropica	0
Ist18	Ripartizione della pressione territoriale	Misura la porzione delle aree comunali coinvolte nell'intervento rispetto all'area complessiva di tali comuni	+
Ist19	Rispetto delle aree urbanizzate	Misura la frazione dell'area in esame non occupata da tessuto edificato	+
Ist20	Limitazione dell'esposizione ai CEM	Misura la frazione dell'area di indagine idonea ai sensi del rispetto dell'obiettivo di qualità di 3 μ T (fissato dal DPCM 8 luglio 2003)	+
Ist21	Promozione distanza dall'edificato	Fornisce informazioni sulla presenza dell'edificato nell'area di indagine	+++

Analisi degli effetti

Dall'analisi dei risultati relativi agli **indicatori di sostenibilità non territoriali** (Is) si evince che per l'Is01 - *Efficacia elettrica*, che rappresenta l'opportunità o il rischio associato ad una opzione strategica volta a rendere la gestione della rete più efficiente, è stato associato un livello di opportunità altamente significativa (++).

Per l'Is02 - *Energia liberata*, che rappresenta l'opportunità offerta dall'opzione strategica ai fini di incrementare la produzione da fonti rinnovabili, è stato associato un livello di opportunità significativa (+).

Di seguito il diagramma illustrativo dei valori ottenuti dal calcolo degli **indicatori di sostenibilità territoriali** (Ist).

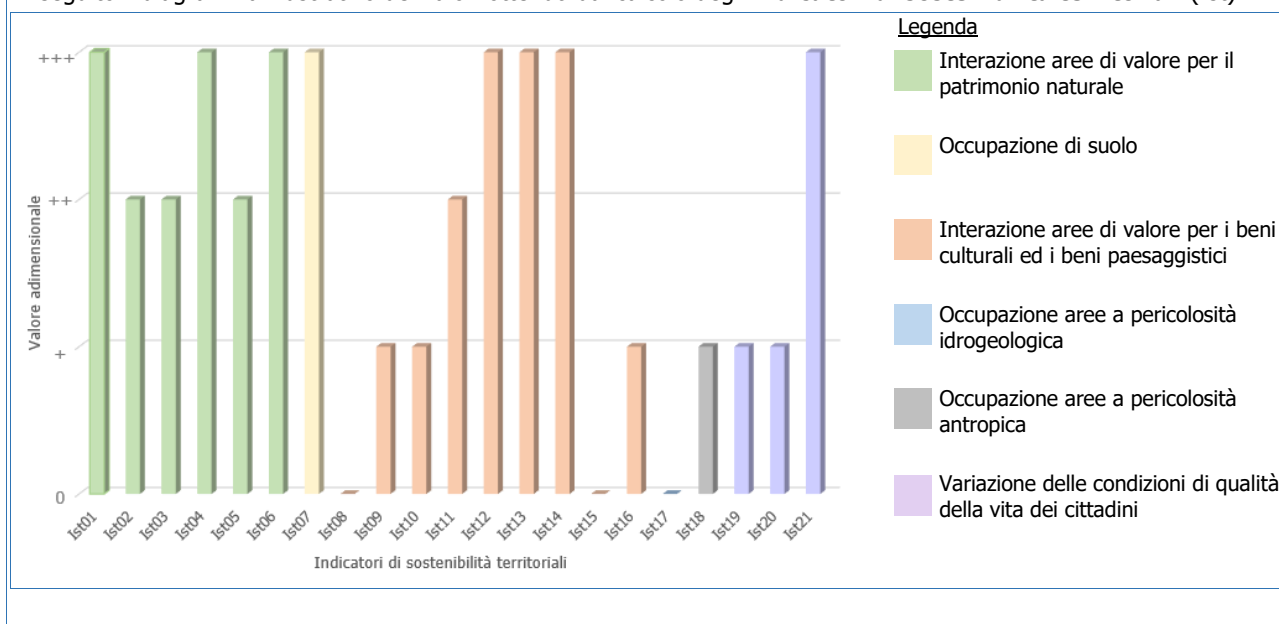

Razionalizzazione della rete 132 kV interessata dal progetto (Azione 167-N 7)

Azione	167-N_7 Razionalizzazione della rete 132 kV interessata dal progetto
Intervento di riferimento	167-N Razionalizzazione Valchiavenna
Finalità dell'azione	OTS1 - Integrazione FER OTS2 - Interconnessioni OTS5 - Qualità del servizio OTS7 - Risoluzione congestioni intrazonali OTS8 - Transizione ecologica
Tipologia di azione	Nuova Infrastruttura

Area di studio

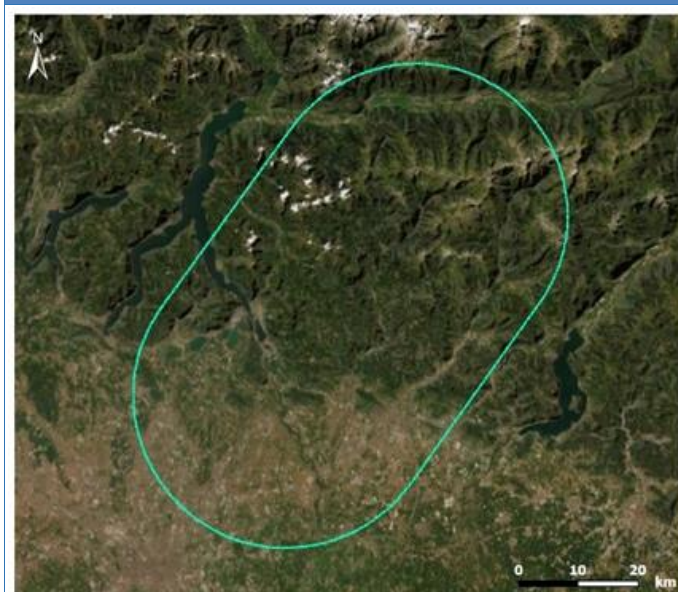

Legenda

 Area di studio

Regione interessata	Lombardia
Provincia interessata	Bergamo, Como, Cremona, Lecco, Milano, Monza e della Brianza, Sondrio
Comune interessato	(*)
Dimensioni	Area pari a circa 3.925 km ²

(*) Bergamo: Albano Sant'Alessandro, Albino, Algha, Almè, Almenno San Bartolomeo, Almenno San Salvatore, Alzano Lombardo, Ambivere, Arcene, Ardesio, Averara, Aviatico, Azzano San Paolo, Bagnatica, Barzana, Bedulita, Berbenno, Bergamo, Bianzano, Bello, Boltiere, Bonate Sopra, Bonate Sotto, Borgo di Terzo, Bottanuco, Bracca, Branzi, Brembate, Brembate di Sopra, Brignano Gera d'Adda, Brumano, Brusaporto, Calcinete, Calusco d'Adda, Camerata Cornello, Canonica d'Adda, Capizzone, Capriate San Gervasio, Caprino Bergamasco, Caravaggio, Carona, Carvico, Casazza, Casirate d'Adda, Casnigo, Cassiglio, Castel Rozzone, Castione della Presolana, Cavernago, Cazzano Sant'Andrea, Cenate Sopra, Cenate Sotto, Cene, Cerete, Chignolo d'Isola, Cisano Bergamasco, Ciserano, Clusone, Colere, Cologno al Serio, Colzate, Comun Nuovo, Corna Imagna, Cornalba, Costa di Mezzate, Costa Serina, Costa Valle Imagna, Curno, Cusio, Dalmine, Dossena, Fara Gera d'Adda, Filago, Fino del Monte, Fiorano al Serio, Foppolo, Fuiplano Valle Imagna, Gandellino, Gandino, Gaverina Terme, Gazzaniga, Ghisalba, Gorlago, Gorle, Gorno, Grassobbio, Gromo, Isola di Fondra, Lallio, Leffe, Lenna, Levate, Locatello, Lurano, Luzzana, Madone, Mapello, Medolago, Mezzoldo, Moio de' Calvi, Montello, Mozzo, Nembro, Olmo al Brembo, Oltre il Colle, Oltressenda Alta, Oneta, Onore, Orio al Serio, Ornica, Osio Sopra, Osio Sotto, Paladina, Palazzago, Parre, Pedrengo, Peia, Piario, Piazza Brembana, Piazzatorre, Piazzolo, Pognano, Ponte Nossola, Ponte San Pietro, Ponteranica, Pontida, Pontirolo Nuovo, Pradalunga, Premolo, Presezzo, Ranica, Ranzanico, Roncobello, Roncola, Rota d'Imagna, Rovetta, San Giovanni Bianco, San Paolo d'Argon, San Pellegrino Terme, Santa Brigida, Sant'Omobono Terme, Scanzorosciate, Sedrina, Selvino, Seriate, Serina, Solza, Songavazzo, Sorisole, Sotto il Monte Giovanni XXIII, Sovere, Spinone al Lago, Spirano, Stezzano, Strozza, Suisio, Taleggio, Terno d'Isola, Torre Boldone, Torre de' Busi, Torre de' Roveri, Trescore Balneario, Treviglio, Treviolo, Ubiale Clanezzo, Urganovo, Val Brembilla, Valbondione, Valbrembo, Valgoglio, Valleve, Valnegra, Valtorta, Veduggio, Verdellino, Verdello, Vertova, Viganò San Martino, Villa d'Adda, Villa d'Almè, Villa di Serio, Villa d'Ogna, Vilminore di Scalve, Zanica, Zogno; Como: Albavilla, Albese con Cassano, Alserio, Alzate Brianza, Anzano del Parco, Arosio, Asso, Barni, Bellagio, Brenna, Cabiato, Caglio, Cantù, Canzo, Capiago Intimiano,

Carugo, Caslino d'Erba, Castelmarte, Erba, Eupilio, Faggeto Lario, Figino Serenza, Inverigo, Lambrugo, Lasnigo, Longone al Segrino, Lurago d'Erba, Magreglio, Mariano Comense, Merone, Monguzzo, Montorfano, Novedrate, Orsenigo, Ponte Lambro, Proserpio, Pusiano, Rezzago, Sormano, Tavernerio, Valbrona; Cremona: Rivolta d'Adda; Lecco: Abbazia Lariana, Airuno, Annone di Brianza, Ballabio, Barzago, Barzanò, Barzio, Bosisio Parini, Brivio, Bulciago, Calco, Calolziocorte, Carenno, Casargo, Casatenovo, Cassago Brianza, Cassina Valsassina, Castello di Brianza, Cernusco Lombardone, Cesana Brianza, Civate, Colle Brianza, Cortenova, Costa Masnaga, Crandola Valsassina, Cremella, Cremeno, Dolzago, Ello, Erve, Esino Lario, Galbiate, Garbagnate Monastero, Garlate, Imbersago, Introbio, La Valletta Brianza, Lecco, Lierna, Lomagna, Malgrate, Mandello del Lario, Margno, Merate, Missaglia, Moggio, Molteno, Monte Marenzo, Montevecchia, Monticello Brianza, Morterone, Nibionno, Oggiono, Olgiate Molgora, Olginate, Oliveto Lario, Osnago, Paderno d'Adda, Pagnona, Parlasco, Pasturo, Pescate, Premana, Primaluna, Robbiate, Rogeno, Santa Maria Hoè, Sirone, Sirtori, Suello, Taceno, Valgrehentino, Valmadrera, Vercurago, Verderio, Viganò; Milano: Basiano, Bellinzago Lombardo, Bussero, Cambiagio, Carugate, Cassano d'Adda, Cassina de' Pecchi, Cernusco sul Naviglio, Cinisello Balsamo, Cologno Monzese, Gessate, Gorgonzola, Grezzago, Inzago, Masate, Melzo, Pessano con Bornago, Pioltello, Pozzo d'Adda, Pozzuolo Martesana, Sesto San Giovanni, Trezzano Rosa, Trezzo sull'Adda, Truccazzano, Vaprio d'Adda, Vignate, Vimodrone; Monza e della Brianza: Agrate Brianza, Aicurzio, Albiate, Arcore, Bellusco, Bernareggio, Besana in Brianza, Biassono, Bovisio-Masciago, Briosco, Brughiero, Burago di Molgora, Busnago, Camparada, Caponago, Carate Brianza, Carnate, Cavenago di Brianza, Cesano Maderno, Concorezzo, Cornate d'Adda, Correzzana, Desio, Giussano, Lentate sul Seveso, Lesmo, Lissone, Macherio, Meda, Mezzago, Monza, Muggiò, Nova Milanese, Ornago, Renate, Roncello, Ronco Briantino, Seregno, Seveso, Sovico, Sulbiate, Triuggio, Usmate Velate, Varedo, Vedano al Lambro, Veduggio con Colzano, Verano Brianza, Villasanta, Vimercate; Sondrio: Albaredo per San Marco, Albosaggia, Andalo Valtellino, Ardenno, Bema, Berbenno di Valtellina, Buglio in Monte, Caiolo, Castello dell'Acqua, Castione Andevenno, Cedrasco, Cercino, Civo, Colorina, Cosio Valtellino, Dazio, Delebio, Faedo Valtellino, Forcola, Fusine, Gerola Alta, Mantello, Mello, Montagna in Valtellina, Morbegno, Pedesina, Piateda, Poggiridenti, Ponte in Valtellina, Postalesio, Rasura, Rogolo, Sondrio, Spriana, Talamona, Tartano, Torre di Santa Maria, Traona, Tresivio, Val Masino.

Presenza Siti Natura 2000		
<i>RN2000</i>		<i>Studio di incidenza</i>
ZSC	IT2060012 Boschi dell'Astino e dell'Allegrezza	Si rimanda al successivo RA

Calcolo degli indicatori

Indicatori di sostenibilità		
<i>Cod.</i>	<i>Nome</i>	<i>Valore</i>
Is01	Efficacia elettrica	++
Is02	Energia liberata	+

Indicatori di sostenibilità territoriale			
<i>Cod.</i>	<i>Nome</i>	<i>Contenuti</i>	<i>Valore</i>
Ist01	Tutela delle aree di pregio per la biodiversità	Misura la porzione di area di indagine non interessata dalla presenza di aree di pregio per la biodiversità	0,16
Ist02	Tutela del patrimonio forestale	Misura la frazione dell'area di indagine non occupata da aree boscate	0,54
Ist03	Tutela degli ambienti naturali e seminaturali	Misura la frazione dell'area di indagine priva di formazioni naturali e seminaturali	0,42
Ist04	Tutela delle reti ecologiche	Misura la frazione dell'area di indagine non occupata da reti ecologiche, di particolare interesse per l'avifauna	0,10
Ist05	Tutela aree agricole di pregio	Misura la frazione dell'area di indagine non occupata da aree agricole di pregio	0,67
Ist06	Promozione dei corridoi infrastrutturali preferenziali	Misura la frazione dell'area di indagine occupata da aree preferenziali	0,17
Ist07	Tutela delle aree per i beni culturali e i beni paesaggistici	Misura la frazione dell'area di indagine non occupata da aree di valore culturale e paesaggistico	0,27
Ist08	Tutela delle aree di riqualificazione paesaggistica	Misura la frazione dell'area di indagine la cui destinazione d'uso non è finalizzata alla riqualificazione paesaggistica	1,00
Ist09	Tutela delle aree caratterizzate da elementi culturali e paesaggistici tutelati per legge	Misura la frazione dell'area di indagine non occupata dalla presenza di beni culturali e paesaggistici	0,96
Ist10	Tutela delle aree a rischio paesaggistico	Misura la frazione dell'area di indagine non occupata da aree considerate ad elevato rischio paesaggistico	0,82

Indicatori di sostenibilità territoriale

Cod.	Nome	Contenuti	Valore
Ist11	Tutela delle aree di grande fruizione per interesse naturalistico, paesaggistico e culturale	Misura la frazione di area di studio non occupata da aree di fruizione turistica e di notevole interesse pubblico	0,70
Ist12	Preferenza per le aree con buone capacità di mascheramento	Quantifica la possibilità di sfruttare la morfologia del territorio e la copertura del suolo come mezzo per favorire l'assorbimento visivo	0,75
Ist13	Preferenza per le aree naturali con buone capacità di assorbimento visivo	Misura la frazione dell'area di indagine in cui l'inserimento di un'opera elettrica non comporta interferenze visive sul paesaggio	0,14
Ist14	Preferenza per le aree abitative con buone capacità di assorbimento visivo	Misura la frazione dell'area per cui la visibilità dell'intervento dai centri abitati è minima	0,25
Ist15	Tutela delle aree ad alta percettibilità visuale	Misura la frazione di area occupata da corsi e specchi d'acqua	0,28
Ist16	Riduzione dell'interferenza con aree a pericolosità idrogeologica	Misura la frazione dell'area di indagine non occupata da aree a pericolosità idraulica, da frane e da valanghe elevata e molto elevata	0,87
Ist17	Riduzione dell'interferenza con aree a pericolosità antropica	Misura la frazione dell'area di indagine non occupata da aree a pericolosità antropica	1,00
Ist18	Ripartizione della pressione territoriale	Misura la porzione delle aree comunali coinvolte nell'intervento rispetto all'area complessiva di tali comuni	0,17
Ist19	Rispetto delle aree urbanizzate	Misura la frazione dell'area in esame non occupata da tessuto edificato	0,88
Ist20	Limitazione dell'esposizione ai CEM	Misura la frazione dell'area di indagine idonea ai sensi del rispetto dell'obiettivo di qualità di 3 µT (fissato dal DPCM 8 luglio 2003)	0,82

Analisi degli effetti

Dall'analisi dei risultati relativi agli **indicatori di sostenibilità non territoriali** (Is) si evince che per l'Is01 - *Efficacia elettrica*, che rappresenta l'opportunità o il rischio associato ad una opzione strategica volta a rendere la gestione della rete più efficiente, è stato associato un livello di opportunità altamente significativa (++).

Per l'Is02 - *Energia liberata*, che rappresenta l'opportunità offerta dall'opzione strategica ai fini di incrementare la produzione da fonti rinnovabili, è stato associato un livello di opportunità significativa (+).

Di seguito il diagramma illustrativo dei valori ottenuti dal calcolo degli **indicatori di sostenibilità territoriali** (Ist).

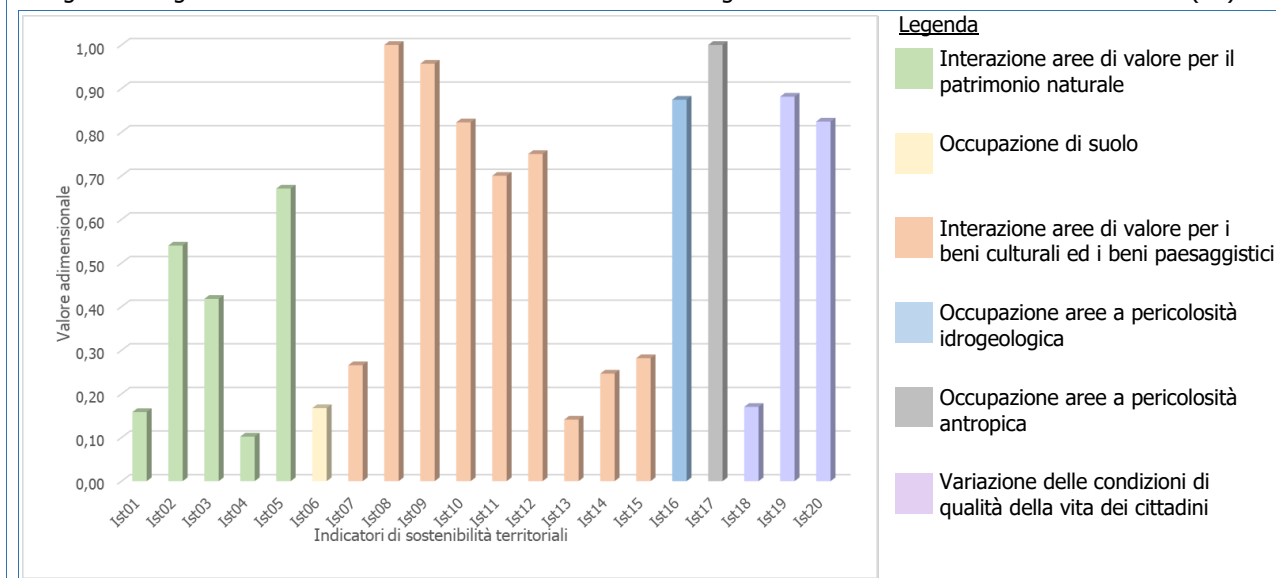

2.3 Area compresa tra le province di Mantova e Verona: Intervento 168-N

Raccordi 132 kV CP San Benedetto Po' (Azione 168-N 1)

Azione	168-N_1 Raccordi 132 kV CP San Benedetto Po'
Intervento di riferimento	168-N Riassetto rete 132 kV tra Mantova e Ostiglia
Finalità dell'azione	OTS5 - Qualità del servizio
Tipologia di azione	Nuova Infrastruttura

Area di studio		
 <p>Legenda Area di studio</p>	<i>Regione interessata</i>	Lombardia
	<i>Provincia interessata</i>	Mantova
	<i>Comune interessato</i>	Quistello, San Benedetto Po
	<i>Dimensioni</i>	Area pari a circa 12,50 km ²

Presenza Siti Natura 2000		
	<i>RN2000</i>	<i>Studio di incidenza</i>
	Non presenti nell'area di studio	Non necessario

Calcolo degli indicatori

Indicatori di sostenibilità		
Cod.	Nome	Valore
Is01	Efficacia elettrica	+
Is02	Energia liberata	0

Indicatori di sostenibilità territoriale			
Cod.	Nome	Contenuti	Valore
Ist01	Tutela delle aree di pregio per la biodiversità	Misura la porzione di area di indagine non interessata dalla presenza di aree di pregio per la biodiversità	0,24
Ist02	Tutela del patrimonio forestale	Misura la frazione dell'area di indagine non occupata da aree boscate	0,99
Ist03	Tutela degli ambienti naturali e seminaturali	Misura la frazione dell'area di indagine priva di formazioni naturali e seminaturali	0,98
Ist04	Tutela delle reti ecologiche	Misura la frazione dell'area di indagine non occupata da reti ecologiche, di particolare interesse per l'avifauna	0,10
Ist05	Tutela aree agricole di pregio	Misura la frazione dell'area di indagine non occupata da aree agricole di pregio	0,00
Ist06	Promozione dei corridoi infrastrutturali preferenziali	Misura la frazione dell'area di indagine occupata da aree preferenziali	0,47

Indicatori di sostenibilità territoriale

Cod.	Nome	Contenuti	Valore
Ist07	Tutela delle aree per i beni culturali e i beni paesaggistici	Misura la frazione dell'area di indagine non occupata da aree di valore culturale e paesaggistico	0,70
Ist08	Tutela delle aree di riqualificazione paesaggistica	Misura la frazione dell'area di indagine la cui destinazione d'uso non è finalizzata alla riqualificazione paesaggistica	1,00
Ist09	Tutela delle aree caratterizzate da elementi culturali e paesaggistici tutelati per legge	Misura la frazione dell'area di indagine non occupata dalla presenza di beni culturali e paesaggistici	0,99
Ist10	Tutela delle aree a rischio paesaggistico	Misura la frazione dell'area di indagine non occupata da aree considerate ad elevato rischio paesaggistico	0,91
Ist11	Tutela delle aree di grande fruizione per interesse naturalistico, paesaggistico e culturale	Misura la frazione di area di studio non occupata da aree di fruizione turistica e di notevole interesse pubblico	0,71
Ist12	Preferenza per le aree con buone capacità di mascheramento	Quantifica la possibilità di sfruttare la morfologia del territorio e la copertura del suolo come mezzo per favorire l'assorbimento visivo	0,00
Ist13	Preferenza per le aree naturali con buone capacità di assorbimento visivo	Misura la frazione dell'area di indagine in cui l'inserimento di un'opera elettrica non comporta interferenze visive sul paesaggio	0,00
Ist14	Preferenza per le aree abitative con buone capacità di assorbimento visivo	Misura la frazione dell'area per cui la visibilità dell'intervento dai centri abitati è minima	0,00
Ist15	Tutela delle aree ad alta percettibilità visuale	Misura la frazione di area occupata da corsi e specchi d'acqua	0,34
Ist16	Riduzione dell'interferenza con aree a pericolosità idrogeologica	Misura la frazione dell'area di indagine non occupata da aree a pericolosità idraulica, da frane e da valanghe elevata e molto elevata	0,86
Ist17	Riduzione dell'interferenza con aree a pericolosità antropica	Misura la frazione dell'area di indagine non occupata da aree a pericolosità antropica	1,00
Ist18	Ripartizione della pressione territoriale	Misura la porzione delle aree comunali coinvolte nell'intervento rispetto all'area complessiva di tali comuni	0,89
Ist19	Rispetto delle aree urbanizzate	Misura la frazione dell'area in esame non occupata da tessuto edificato	0,98
Ist20	Limitazione dell'esposizione ai CEM	Misura la frazione dell'area di indagine idonea ai sensi del rispetto dell'obiettivo di qualità di 3 µT (fissato dal DPCM 8 luglio 2003)	0,96

Analisi degli effetti

Dall'analisi dei risultati relativi agli **indicatori di sostenibilità non territoriali (Is)** si evince che per l'Is01 - *Efficacia elettrica*, che rappresenta l'opportunità o il rischio associato ad una opzione strategica volta a rendere la gestione della rete più efficiente, è stato associato un livello di opportunità significativa (+).

Per l'Is02 - *Energia liberata*, che rappresenta l'opportunità offerta dall'opzione strategica ai fini di incrementare la produzione da fonti rinnovabili, è stato associato un livello di opportunità neutra (0).

Di seguito il diagramma illustrativo dei valori ottenuti dal calcolo degli **indicatori di sostenibilità territoriali (Ist)**.

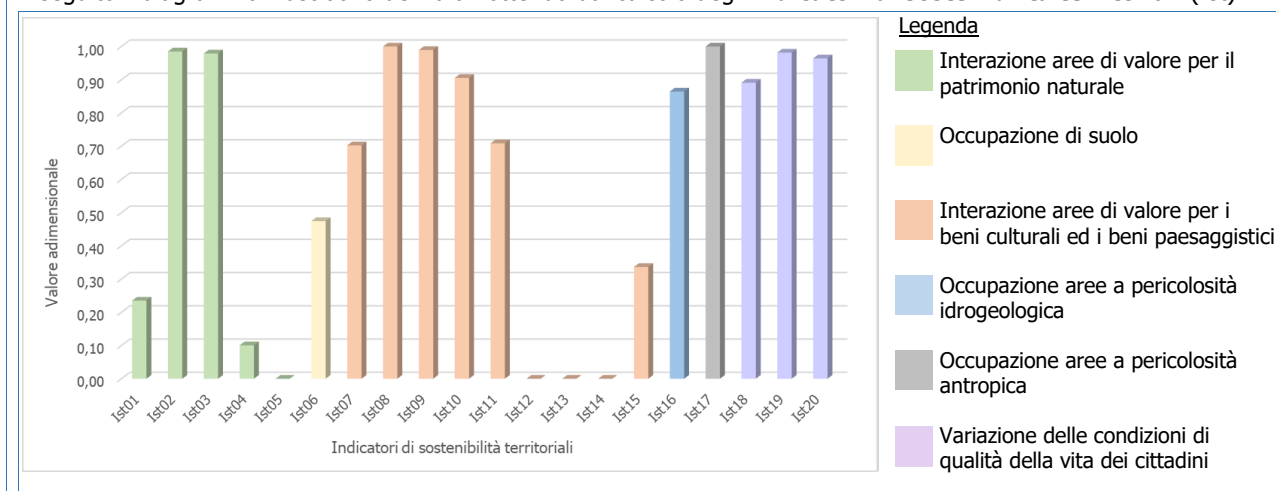

Raccordi 132 kV Ostiglia centrale (Azione 168-N 2)

Azione	168-N_2 Raccordi 132 kV Ostiglia centrale
Intervento di riferimento	168-N Riassetto rete 132 kV tra Mantova e Ostiglia
Finalità dell'azione	OTS5 - Qualità del servizio
Tipologia di azione	Nuova Infrastruttura

Area di studio

 <p>Legenda □ Area di studio</p>	Regione interessata	Lombardia, Veneto
	Provincia interessata	Mantova, Verona
	Comune interessato	Bagnolo San Vito, Borgo Mantovano, Castel d'Ario, Gazzo Veronese, Ostiglia, Quingentole, Quistello, Roncoferraro, San Benedetto Po, Serravalle a Po, Sustinente, Villimpenta.
	Dimensioni	Area pari a circa 191 km ²

Presenza Siti Natura 2000

<i>RN2000</i>			<i>Studio di incidenza</i>
SIC/ZSC	IT20B0007	Isola Boschina	Si rimanda al successivo RA
SIC/ZSC	IT20B0016	Ostiglia	
SIC/ZSC	IT3210013	Palude del Busatello	
ZPS	IT20B0007	Isola Boschina	
ZPS	IT3210013	Palude del Busatello	
ZPS	IT20B0008	Paludi di Ostiglia	
ZPS	IT20B0501	Viadana, Portiolo, San Benedetto Po e Ostiglia	

Calcolo degli indicatori

Indicatori di sostenibilità

Cod.	Nome	Valore
Is01	Efficacia elettrica	+
Is02	Energia liberata	0

Indicatori di sostenibilità territoriale

Cod.	Nome	Contenuti	Valore
Ist01	Tutela delle aree di pregio per la biodiversità	Misura la porzione di area di indagine non interessata dalla presenza di aree di pregio per la biodiversità	0,57
Ist02	Tutela del patrimonio forestale	Misura la frazione dell'area di indagine non occupata da aree boscate	0,95
Ist03	Tutela degli ambienti naturali e seminaturali	Misura la frazione dell'area di indagine priva di formazioni naturali e seminaturali	0,89
Ist04	Tutela delle reti ecologiche	Misura la frazione dell'area di indagine non occupata da reti ecologiche, di particolare interesse per l'avifauna	0,18

Indicatori di sostenibilità territoriale			
<i>Cod.</i>	<i>Nome</i>	<i>Contenuti</i>	<i>Valore</i>
Ist05	Tutela aree agricole di pregio	Misura la frazione dell'area di indagine non occupata da aree agricole di pregio	0,12
Ist06	Promozione dei corridoi infrastrutturali preferenziali	Misura la frazione dell'area di indagine occupata da aree preferenziali	0,26
Ist07	Tutela delle aree per i beni culturali e i beni paesaggistici	Misura la frazione dell'area di indagine non occupata da aree di valore culturale e paesaggistico	0,58
Ist08	Tutela delle aree di riqualificazione paesaggistica	Misura la frazione dell'area di indagine la cui destinazione d'uso non è finalizzata alla riqualificazione paesaggistica	1,00
Ist09	Tutela delle aree caratterizzate da elementi culturali e paesaggistici tutelati per legge	Misura la frazione dell'area di indagine non occupata dalla presenza di beni culturali e paesaggistici	0,92
Ist10	Tutela delle aree a rischio paesaggistico	Misura la frazione dell'area di indagine non occupata da aree considerate ad elevato rischio paesaggistico	0,87
Ist11	Tutela delle aree di grande fruizione per interesse naturalistico, paesaggistico e culturale	Misura la frazione di area di studio non occupata da aree di fruizione turistica e di notevole interesse pubblico	0,67
Ist12	Preferenza per le aree con buone capacità di mascheramento	Quantifica la possibilità di sfruttare la morfologia del territorio e la copertura del suolo come mezzo per favorire l'assorbimento visivo	0,00
Ist13	Preferenza per le aree naturali con buone capacità di assorbimento visivo	Misura la frazione dell'area di indagine in cui l'inserimento di un'opera elettrica non comporta interferenze visive sul paesaggio	0,00
Ist14	Preferenza per le aree abitative con buone capacità di assorbimento visivo	Misura la frazione dell'area per cui la visibilità dell'intervento dai centri abitati è minima	0,03
Ist15	Tutela delle aree ad alta percettibilità visuale	Misura la frazione di area occupata da corsi e specchi d'acqua	0,25
Ist16	Riduzione dell'interferenza con aree a pericolosità idrogeologica	Misura la frazione dell'area di indagine non occupata da aree a pericolosità idraulica, da frane e da valanghe elevata e molto elevata	0,82
Ist17	Riduzione dell'interferenza con aree a pericolosità antropica	Misura la frazione dell'area di indagine non occupata da aree a pericolosità antropica	1,00
Ist18	Ripartizione della pressione territoriale	Misura la porzione delle aree comunali coinvolte nell'intervento rispetto all'area complessiva di tali comuni	0,59
Ist19	Rispetto delle aree urbanizzate	Misura la frazione dell'area in esame non occupata da tessuto edificato	0,95
Ist20	Limitazione dell'esposizione ai CEM	Misura la frazione dell'area di indagine idonea ai sensi del rispetto dell'obiettivo di qualità di 3 µT (fissato dal DPCM 8 luglio 2003)	0,92

Analisi degli effetti

Dall'analisi dei risultati relativi agli **indicatori di sostenibilità non territoriali (Is)** si evince che per l'Is01 - *Efficacia elettrica*, che rappresenta l'opportunità o il rischio associato ad una opzione strategica volta a rendere la gestione della rete più efficiente, è stato associato un livello di opportunità significativa (+).

Per l'Is02 - *Energia liberata*, che rappresenta l'opportunità offerta dall'opzione strategica ai fini di incrementare la produzione da fonti rinnovabili, è stato associato un livello di opportunità neutra (0).

Di seguito il diagramma illustrativo dei valori ottenuti dal calcolo degli **indicatori di sostenibilità territoriali (Ist)**.

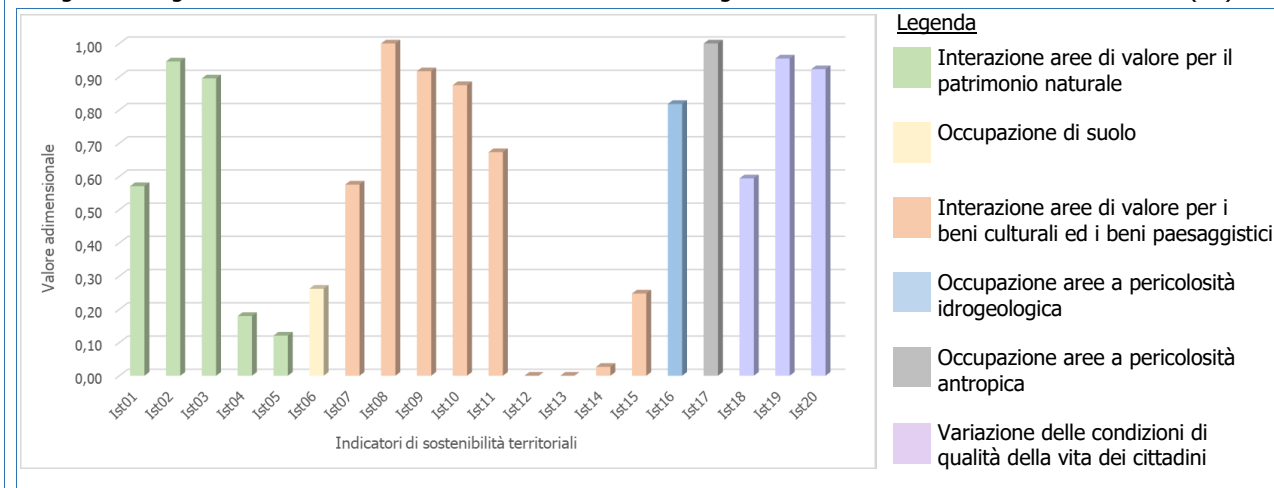

Risoluzione t-rigido San Vito e raccordi 132 kV della CP Mantova alla futura direttrice Mozzecane- Ostiglia (Azione 168-N 3)

Azione	168-N_3	Risoluzione t-rigido San Vito e raccordi 132 kV della CP Mantova alla futura direttrice Mozzecane- Ostiglia
Intervento di riferimento	168-N Riassetto rete 132 kV tra Mantova e Ostiglia	
Finalità dell'azione	OTS5 - Qualità del servizio	
Tipologia di azione	Nuova Infrastruttura	

Area di studio

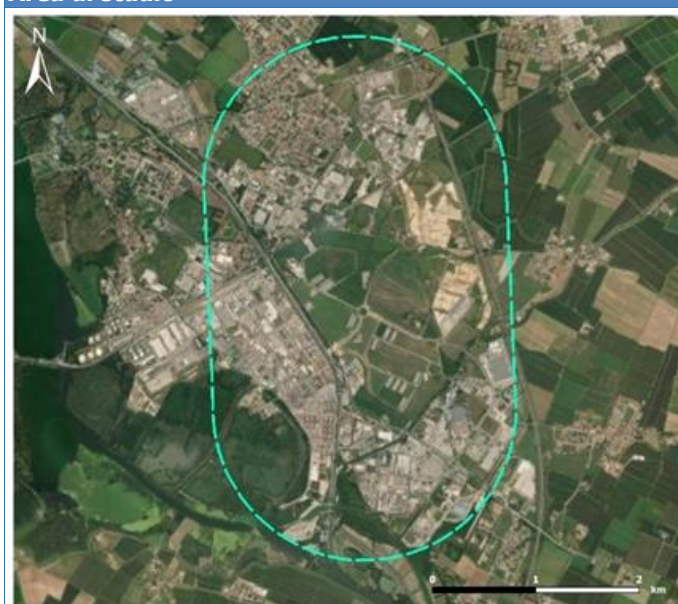

Legenda
 Area di studio

<i>Regione interessata</i>	Lombardia
<i>Provincia interessata</i>	Mantova
<i>Comune interessato</i>	Mantova, San Giorgio Bigarello
<i>Dimensioni</i>	Area pari a circa 13 km ²

Presenza Siti Natura 2000

<i>RN2000</i>			<i>Studio di incidenza</i>
SIC/ZSC	IT20B0010	Vallazza	Si rimanda al successivo RA
ZPS	IT20B0010	Vallazza	

Calcolo degli indicatori

Indicatori di sostenibilità

<i>Cod.</i>	<i>Nome</i>	<i>Valore</i>
Is01	Efficacia elettrica	+
Is02	Energia liberata	0

Indicatori di sostenibilità territoriale

<i>Cod.</i>	<i>Nome</i>	<i>Contenuti</i>	<i>Valore</i>
Ist01	Tutela delle aree di pregio per la biodiversità	Misura la porzione di area di indagine non interessata dalla presenza di aree di pregio per la biodiversità	0,82
Ist02	Tutela del patrimonio forestale	Misura la frazione dell'area di indagine non occupata da aree boscate	0,97
Ist03	Tutela degli ambienti naturali e seminaturali	Misura la frazione dell'area di indagine priva di formazioni naturali e seminaturali	0,90
Ist04	Tutela delle reti ecologiche	Misura la frazione dell'area di indagine non occupata da reti ecologiche, di particolare interesse per l'avifauna	0,42
Ist05	Tutela aree agricole di pregio	Misura la frazione dell'area di indagine non occupata da aree agricole di pregio	0,00

Indicatori di sostenibilità territoriale

Cod.	Nome	Contenuti	Valore
Ist06	Promozione dei corridoi infrastrutturali preferenziali	Misura la frazione dell'area di indagine occupata da aree preferenziali	0,74
Ist07	Tutela delle aree per i beni culturali e i beni paesaggistici	Misura la frazione dell'area di indagine non occupata da aree di valore culturale e paesaggistico	0,76
Ist08	Tutela delle aree di riqualificazione paesaggistica	Misura la frazione dell'area di indagine la cui destinazione d'uso non è finalizzata alla riqualificazione paesaggistica	1,00
Ist09	Tutela delle aree caratterizzate da elementi culturali e paesaggistici tutelati per legge	Misura la frazione dell'area di indagine non occupata dalla presenza di beni culturali e paesaggistici	0,98
Ist10	Tutela delle aree a rischio paesaggistico	Misura la frazione dell'area di indagine non occupata da aree considerate ad elevato rischio paesaggistico	0,96
Ist11	Tutela delle aree di grande fruizione per interesse naturalistico, paesaggistico e culturale	Misura la frazione di area di studio non occupata da aree di fruizione turistica e di notevole interesse pubblico	0,81
Ist12	Preferenza per le aree con buone capacità di mascheramento	Quantifica la possibilità di sfruttare la morfologia del territorio e la copertura del suolo come mezzo per favorire l'assorbimento visivo	0,00
Ist13	Preferenza per le aree naturali con buone capacità di assorbimento visivo	Misura la frazione dell'area di indagine in cui l'inserimento di un'opera elettrica non comporta interferenze visive sul paesaggio	0,00
Ist14	Preferenza per le aree abitative con buone capacità di assorbimento visivo	Misura la frazione dell'area per cui la visibilità dell'intervento dai centri abitati è minima	0,00
Ist15	Tutela delle aree ad alta percettibilità visuale	Misura la frazione di area occupata da corsi e specchi d'acqua	0,43
Ist16	Riduzione dell'interferenza con aree a pericolosità idrogeologica	Misura la frazione dell'area di indagine non occupata da aree a pericolosità idraulica, da frane e da valanghe elevata e molto elevata	0,83
Ist17	Riduzione dell'interferenza con aree a pericolosità antropica	Misura la frazione dell'area di indagine non occupata da aree a pericolosità antropica	0,79
Ist18	Ripartizione della pressione territoriale	Misura la porzione delle aree comunali coinvolte nell'intervento rispetto all'area complessiva di tali comuni	0,89
Ist19	Rispetto delle aree urbanizzate	Misura la frazione dell'area in esame non occupata da tessuto edificato	0,93
Ist20	Limitazione dell'esposizione ai CEM	Misura la frazione dell'area di indagine idonea ai sensi del rispetto dell'obiettivo di qualità di 3 µT (fissato dal DPCM 8 luglio 2003)	0,90

Analisi degli effetti

Dall'analisi dei risultati relativi agli **indicatori di sostenibilità non territoriali** (Is) si evince che per l'Is01 - *Efficacia elettrica*, che rappresenta l'opportunità o il rischio associato ad una opzione strategica volta a rendere la gestione della rete più efficiente, è stato associato un livello di opportunità significativa (+).

Per l'Is02 - *Energia liberata*, che rappresenta l'opportunità offerta dall'opzione strategica ai fini di incrementare la produzione da fonti rinnovabili, è stato associato un livello di opportunità neutra (0).

Di seguito il diagramma illustrativo dei valori ottenuti dal calcolo degli **indicatori di sostenibilità territoriali** (Ist).

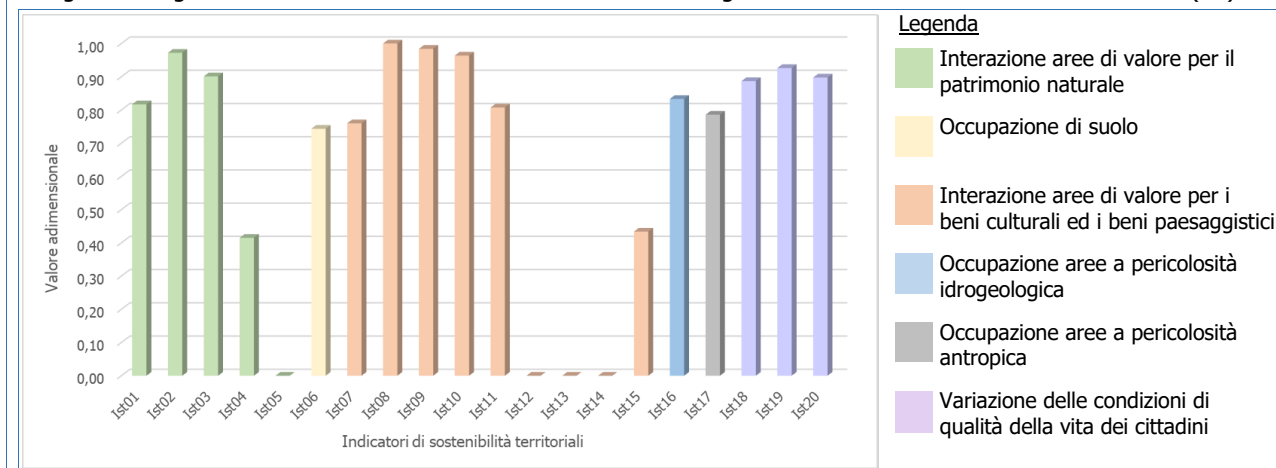



2.4 Area della provincia di Brescia: Intervento 169-N

Nuova S/E 220/132 kV (Azione 169-N 1)

Azione	169-N_1 Nuova S/E 220/132 kV
Intervento di riferimento	169-N Riassetto rete tra Tavazzano e Colà
Finalità dell'azione	OTS5 - Qualità del servizio
Tipologia di azione	Nuova Infrastruttura

Area di studio

 <p>Legenda  Area di studio</p>	Regione interessata	Lombardia
	Provincia interessata	Brescia
	Comune interessato	Calvisano, Ghedi, Montichiari
	Dimensioni	Area pari a circa 28,50 km ²

Presenza Siti Natura 2000

<i>RN2000</i>	<i>Studio di incidenza</i>
Non presenti nell'area di studio	Non necessario

Calcolo degli indicatori

Indicatori di sostenibilità

Cod.	Nome	Valore
Is01	Efficacia elettrica	+
Is02	Energia liberata	0

Indicatori di sostenibilità territoriale

Cod.	Nome	Contenuti	Valore
Ist01	Tutela delle aree di pregio per la biodiversità	Misura la porzione di area di indagine non interessata dalla presenza di aree di pregio per la biodiversità	0,57
Ist02	Tutela del patrimonio forestale	Misura la frazione dell'area di indagine non occupata da aree boscate	1,00
Ist03	Tutela degli ambienti naturali e seminaturali	Misura la frazione dell'area di indagine priva di formazioni naturali e seminaturali	1,00
Ist04	Tutela delle reti ecologiche	Misura la frazione dell'area di indagine non occupata da reti ecologiche, di particolare interesse per l'avifauna	0,43
Ist05	Tutela aree agricole di pregio	Misura la frazione dell'area di indagine non occupata da aree agricole di pregio	1,00
Ist06	Promozione dei corridoi infrastrutturali preferenziali	Misura la frazione dell'area di indagine occupata da aree preferenziali	0,49

Indicatori di sostenibilità territoriale

Cod.	Nome	Contenuti	Valore
Ist07	Tutela delle aree per i beni culturali e i beni paesaggistici	Misura la frazione dell'area di indagine non occupata da aree di valore culturale e paesaggistico	0,95
Ist08	Tutela delle aree di riqualificazione paesaggistica	Misura la frazione dell'area di indagine la cui destinazione d'uso non è finalizzata alla riqualificazione paesaggistica	1,00
Ist09	Tutela delle aree caratterizzate da elementi culturali e paesaggistici tutelati per legge	Misura la frazione dell'area di indagine non occupata dalla presenza di beni culturali e paesaggistici	0,95
Ist10	Tutela delle aree a rischio paesaggistico	Misura la frazione dell'area di indagine non occupata da aree considerate ad elevato rischio paesaggistico	0,95
Ist11	Tutela delle aree di grande fruizione per interesse naturalistico, paesaggistico e culturale	Misura la frazione di area di studio non occupata da aree di fruizione turistica e di notevole interesse pubblico	0,99
Ist12	Preferenza per le aree con buone capacità di mascheramento	Quantifica la possibilità di sfruttare la morfologia del territorio e la copertura del suolo come mezzo per favorire l'assorbimento visivo	0,00
Ist13	Preferenza per le aree naturali con buone capacità di assorbimento visivo	Misura la frazione dell'area di indagine in cui l'inserimento di un'opera elettrica non comporta interferenze visive sul paesaggio	0,00
Ist14	Preferenza per le aree abitative con buone capacità di assorbimento visivo	Misura la frazione dell'area per cui la visibilità dell'intervento dai centri abitati è minima	0,00
Ist15	Tutela delle aree ad alta percettibilità visuale	Misura la frazione di area occupata da corsi e specchi d'acqua	0,80
Ist16	Riduzione dell'interferenza con aree a pericolosità idrogeologica	Misura la frazione dell'area di indagine non occupata da aree a pericolosità idraulica, da frane e da valanghe elevata e molto elevata	0,85
Ist17	Riduzione dell'interferenza con aree a pericolosità antropica	Misura la frazione dell'area di indagine non occupata da aree a pericolosità antropica	1,00
Ist18	Ripartizione della pressione territoriale	Misura la porzione delle aree comunali coinvolte nell'intervento rispetto all'area complessiva di tali comuni	0,85
Ist19	Rispetto delle aree urbanizzate	Misura la frazione dell'area in esame non occupata da tessuto edificato	0,91
Ist20	Limitazione dell'esposizione ai CEM	Misura la frazione dell'area di indagine idonea ai sensi del rispetto dell'obiettivo di qualità di 3 µT (fissato dal DPCM 8 luglio 2003)	0,85

Analisi degli effetti

Dall'analisi dei risultati relativi agli **indicatori di sostenibilità non territoriali (Is)** si evince che per l'Is01 - *Efficacia elettrica*, che rappresenta l'opportunità o il rischio associato ad una opzione strategica volta a rendere la gestione della rete più efficiente, è stato associato un livello di opportunità significativa (+).

Per l'Is02 - *Energia liberata*, che rappresenta l'opportunità offerta dall'opzione strategica ai fini di incrementare la produzione da fonti rinnovabili, è stato associato un livello di opportunità neutra (0).

Di seguito il diagramma illustrativo dei valori ottenuti dal calcolo degli **indicatori di sostenibilità territoriali (Ist)**.

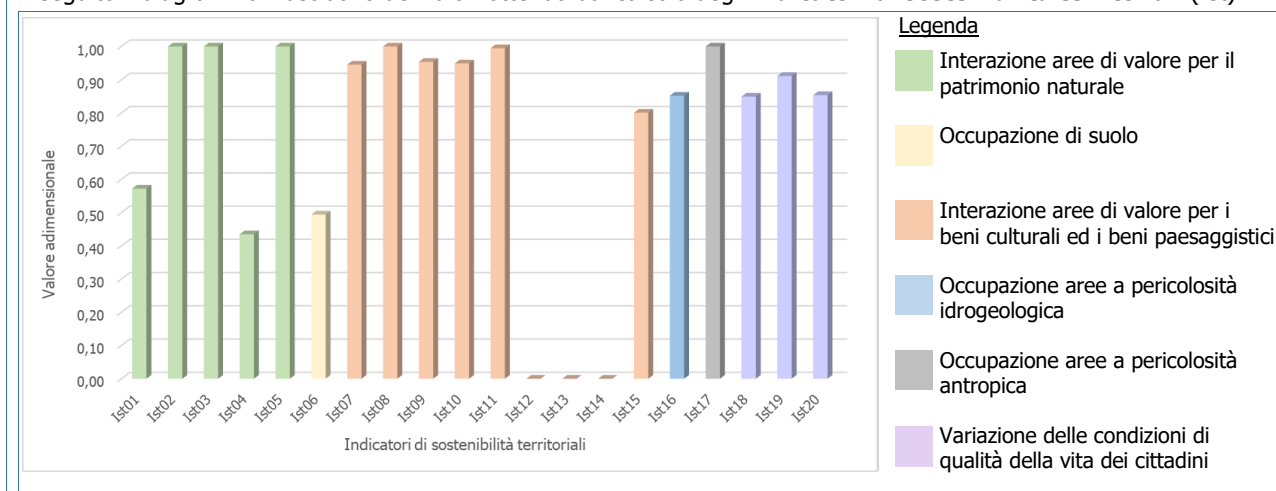

2.5 Area compresa tra le province di Monza e della Brianza: Intervento 170-N

Demolizione di alcune tratte 220 kV Cislago - Dalmine (Azione 170-N 1)

Azione	170-N_1 Demolizione di alcune tratte 220 kV Cislago - Dalmine
Intervento di riferimento	170-N Riassetto rete tra Cislago e Dalmine
Finalità dell'azione	OTS5 - Qualità del servizio
Tipologia di azione	Demolizione

Area di studio

 <p>Legenda Area di studio</p>	Regione interessata	Lombardia
	Provincia interessata	Monza e della Brianza
	Comune interessato	Barlassina, Cesano Maderno, Cogliate, Desio, Seregno, Seveso
	Dimensioni	Area pari a circa 1,5 km ²

Presenza Siti Natura 2000

RN2000			Studio di incidenza
ZSC	IT2050002	Boschi delle Groane	Si rimanda al successivo RA

Calcolo degli indicatori

Indicatori di sostenibilità

Cod.	Nome	Valore
Is01	Efficacia elettrica	+
Is02	Energia liberata	0

Indicatori di sostenibilità territoriale

Cod.	Nome	Contenuti	Valore
Ist01	Tutela delle aree di pregio per la biodiversità	Misura la porzione di area di indagine non interessata dalla presenza di aree di pregio per la biodiversità	++
Ist02	Tutela del patrimonio forestale	Misura la frazione dell'area di indagine non occupata da aree boscate	+
Ist03	Tutela degli ambienti naturali e seminaturali	Misura la frazione dell'area di indagine priva di formazioni naturali e seminaturali	+
Ist04	Tutela delle reti ecologiche	Misura la frazione dell'area di indagine non occupata da reti ecologiche, di particolare interesse per l'avifauna	+++
Ist05	Tutela aree agricole di pregio	Misura la frazione dell'area di indagine non occupata da aree agricole di pregio	0
Ist06	Promozione dei corridoi infrastrutturali preferenziali	Misura la frazione dell'area di indagine occupata da aree preferenziali	+++

Indicatori di sostenibilità territoriale			
<i>Cod.</i>	<i>Nome</i>	<i>Contenuti</i>	<i>Valore</i>
Ist07	Tutela delle aree per i beni culturali e i beni paesaggistici	Misura la frazione dell'area di indagine non occupata da aree di valore culturale e paesaggistico	+
Ist08	Tutela delle aree di riqualificazione paesaggistica	Misura la frazione dell'area di indagine la cui destinazione d'uso non è finalizzata alla riqualificazione paesaggistica	0
Ist09	Tutela delle aree caratterizzate da elementi culturali e paesaggistici tutelati per legge	Misura la frazione dell'area di indagine non occupata dalla presenza di beni culturali e paesaggistici	0
Ist10	Tutela delle aree a rischio paesaggistico	Misura la frazione dell'area di indagine non occupata da aree considerate ad elevato rischio paesaggistico	0
Ist11	Tutela delle aree di grande fruizione per interesse naturalistico, paesaggistico e culturale	Misura la frazione di area di studio non occupata da aree di fruizione turistica e di notevole interesse pubblico	+
Ist12	Preferenza per le aree con buone capacità di mascheramento	Quantifica la possibilità di sfruttare la morfologia del territorio e la copertura del suolo come mezzo per favorire l'assorbimento visivo	0
Ist13	Preferenza per le aree naturali con buone capacità di assorbimento visivo	Misura la frazione dell'area di indagine in cui l'inserimento di un'opera elettrica non comporta interferenze visive sul paesaggio	+++
Ist14	Preferenza per le aree abitative con buone capacità di assorbimento visivo	Misura la frazione dell'area per cui la visibilità dell'intervento dai centri abitati è minima	+++
Ist15	Tutela delle aree ad alta percettibilità visuale	Misura la frazione di area occupata da corsi e specchi d'acqua	+
Ist16	Riduzione dell'interferenza con aree a pericolosità idrogeologica	Misura la frazione dell'area di indagine non occupata da aree a pericolosità idraulica, da frane e da valanghe elevata e molto elevata	0
Ist17	Riduzione dell'interferenza con aree a pericolosità antropica	Misura la frazione dell'area di indagine non occupata da aree a pericolosità antropica	0
Ist18	Ripartizione della pressione territoriale	Misura la porzione delle aree comunali coinvolte nell'intervento rispetto all'area complessiva di tali comuni	+
Ist19	Rispetto delle aree urbanizzate	Misura la frazione dell'area in esame non occupata da tessuto edificato	++
Ist20	Limitazione dell'esposizione ai CEM	Misura la frazione dell'area di indagine idonea ai sensi del rispetto dell'obiettivo di qualità di 3 µT (fissato dal DPCM 8 luglio 2003)	++
Ist21	Promozione distanza dall'edificato	Fornisce informazioni sulla presenza dell'edificato nell'area di indagine	++

Analisi degli effetti

Dall'analisi dei risultati relativi agli **indicatori di sostenibilità non territoriali** (Is) si evince che per l'Is01 - *Efficacia elettrica*, che rappresenta l'opportunità o il rischio associato ad una opzione strategica volta a rendere la gestione della rete più efficiente, è stato associato un livello di opportunità significativa (+).

Per l'Is02 - *Energia liberata*, che rappresenta l'opportunità offerta dall'opzione strategica ai fini di incrementare la produzione da fonti rinnovabili, è stato associato un livello di opportunità neutra (0).

Di seguito il diagramma illustrativo dei valori ottenuti dal calcolo degli **indicatori di sostenibilità territoriali (Ist)**.

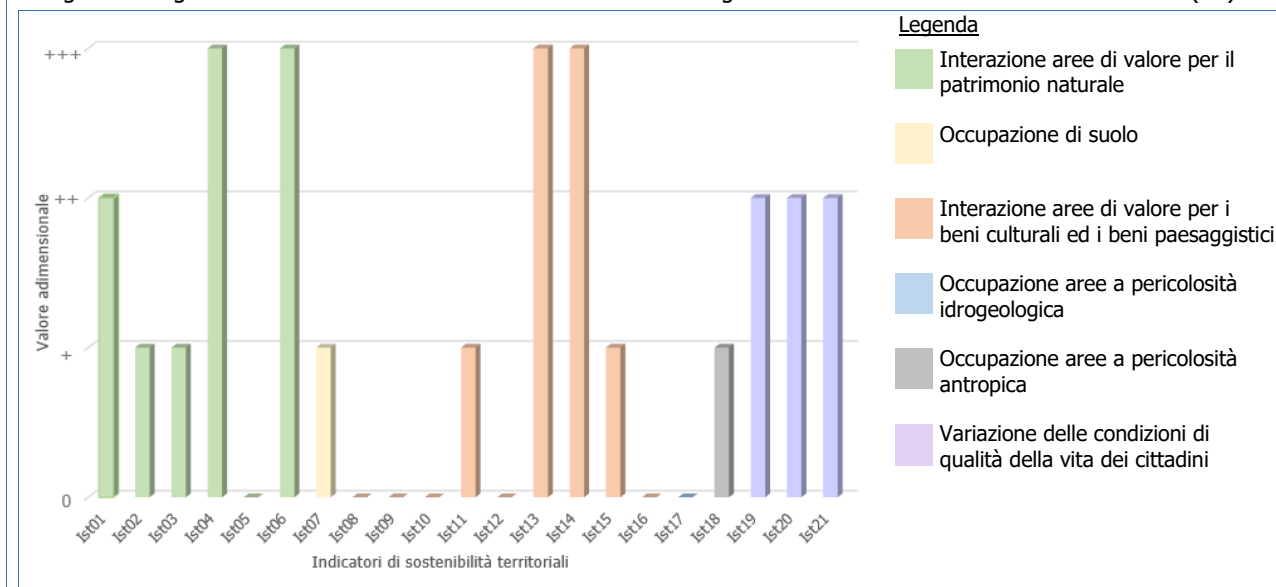

Raccordi a 220 kV S/E Verderio (Azione 170-N 2)

Azione	170-N_2 Raccordi a 220 kV S/E Verderio
Intervento di riferimento	170-N Riassetto rete tra Cislago e Dalmine
Finalità dell'azione	OTS5 - Qualità del servizio
Tipologia di azione	Nuova infrastruttura

Area di studio



Legenda

 Area di studio

<i>Regione interessata</i>	Lombardia
<i>Provincia interessata</i>	Lecco, Monza e della Brianza
<i>Comune interessato</i>	Cornate d'Adda, Mezzago, Sulbiate, Verderio
<i>Dimensioni</i>	Area pari a circa 2,50 km ²

Presenza Siti Natura 2000		
	<i>RN2000</i>	<i>Studio di incidenza</i>
	Non presenti nell'area di studio	Non necessario

Calcolo degli indicatori

Indicatori di sostenibilità		
<i>Cod.</i>	<i>Nome</i>	<i>Valore</i>
Is01	Efficacia elettrica	+
Is02	Energia liberata	0

Indicatori di sostenibilità territoriale			
<i>Cod.</i>	<i>Nome</i>	<i>Contenuti</i>	<i>Valore</i>
Ist01	Tutela delle aree di pregio per la biodiversità	Misura la porzione di area di indagine non interessata dalla presenza di aree di pregio per la biodiversità	0,29
Ist02	Tutela del patrimonio forestale	Misura la frazione dell'area di indagine non occupata da aree boscate	1,00
Ist03	Tutela degli ambienti naturali e seminaturali	Misura la frazione dell'area di indagine priva di formazioni naturali e seminaturali	1,00
Ist04	Tutela delle reti ecologiche	Misura la frazione dell'area di indagine non occupata da reti ecologiche, di particolare interesse per l'avifauna	0,10
Ist05	Tutela aree agricole di pregio	Misura la frazione dell'area di indagine non occupata da aree agricole di pregio	0,82
Ist06	Promozione dei corridoi infrastrutturali preferenziali	Misura la frazione dell'area di indagine occupata da aree preferenziali	0,91
Ist07	Tutela delle aree per i beni culturali e i beni paesaggistici	Misura la frazione dell'area di indagine non occupata da aree di valore culturale e paesaggistico	0,51
Ist08	Tutela delle aree di riqualificazione paesaggistica	Misura la frazione dell'area di indagine la cui destinazione d'uso non è finalizzata alla riqualificazione paesaggistica	1,00
Ist09	Tutela delle aree caratterizzate da elementi culturali e paesaggistici tutelati per legge	Misura la frazione dell'area di indagine non occupata dalla presenza di beni culturali e paesaggistici	1,00
Ist10	Tutela delle aree a rischio paesaggistico	Misura la frazione dell'area di indagine non occupata da aree considerate ad elevato rischio paesaggistico	1,00
Ist11	Tutela delle aree di grande fruizione per interesse naturalistico, paesaggistico e culturale	Misura la frazione di area di studio non occupata da aree di fruizione turistica e di notevole interesse pubblico	0,81
Ist12	Preferenza per le aree con buone capacità di mascheramento	Quantifica la possibilità di sfruttare la morfologia del territorio e la copertura del suolo come mezzo per favorire l'assorbimento visivo	0,00
Ist13	Preferenza per le aree naturali con buone capacità di assorbimento visivo	Misura la frazione dell'area di indagine in cui l'inserimento di un'opera elettrica non comporta interferenze visive sul paesaggio	0,00
Ist14	Preferenza per le aree abitative con buone capacità di assorbimento visivo	Misura la frazione dell'area per cui la visibilità dell'intervento dai centri abitati è minima	0,00
Ist15	Tutela delle aree ad alta percettibilità visuale	Misura la frazione di area occupata da corsi e specchi d'acqua	0,16
Ist16	Riduzione dell'interferenza con aree a pericolosità idrogeologica	Misura la frazione dell'area di indagine non occupata da aree a pericolosità idraulica, da frane e da valanghe elevata e molto elevata	0,97
Ist17	Riduzione dell'interferenza con aree a pericolosità antropica	Misura la frazione dell'area di indagine non occupata da aree a pericolosità antropica	1,00
Ist18	Ripartizione della pressione territoriale	Misura la porzione delle aree comunali coinvolte nell'intervento rispetto all'area complessiva di tali comuni	0,91
Ist19	Rispetto delle aree urbanizzate	Misura la frazione dell'area in esame non occupata da tessuto edificato	1,00
Ist20	Limitazione dell'esposizione ai CEM	Misura la frazione dell'area di indagine idonea ai sensi del rispetto dell'obiettivo di qualità di 3 µT (fissato dal DPCM 8 luglio 2003)	0,99

Analisi degli effetti

Dall'analisi dei risultati relativi agli **indicatori di sostenibilità non territoriali (Is)** si evince che per l'Is01 - *Efficacia elettrica*, che rappresenta l'opportunità o il rischio associato ad una opzione strategica volta a rendere la gestione della rete più efficiente, è stato associato un livello di opportunità significativa (+).

Per l'Is02 - *Energia liberata*, che rappresenta l'opportunità offerta dall'opzione strategica ai fini di incrementare la produzione da fonti rinnovabili, è stato associato un livello di opportunità neutra (0).

Di seguito il diagramma illustrativo dei valori ottenuti dal calcolo degli **indicatori di sostenibilità territoriali (Ist)**.

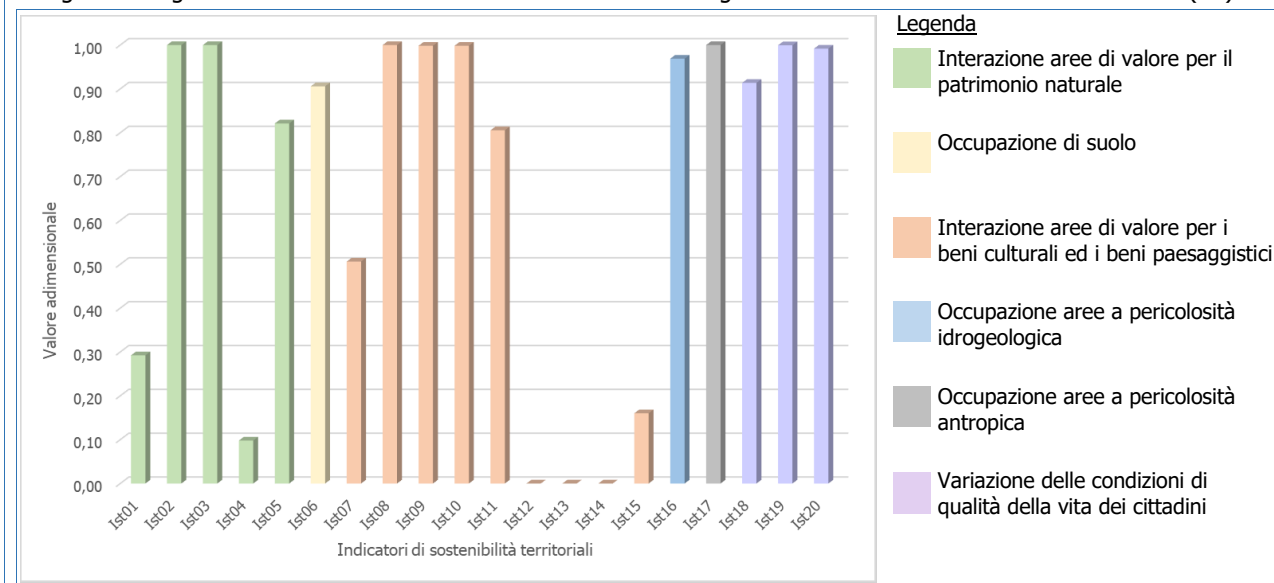

Raccordi 220 kV S/E Cesano M. (Azione 170-N 4)

Azione	170-N_4 Raccordi 220 kV S/E Cesano M.
Intervento di riferimento	170-N Riassetto rete tra Cislago e Dalmine
Finalità dell'azione	OTS5 - Qualità del servizio
Tipologia di azione	Nuova Infrastruttura

Area di studio

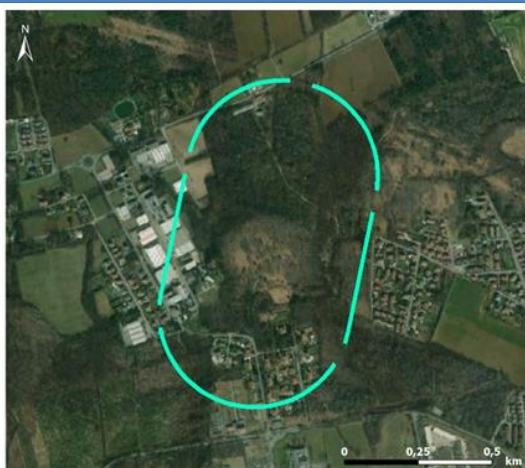

Legenda
Area di studio

Regione interessata	Lombardia
Provincia interessata	Monza e della Brianza
Comune interessato	Barlassina, Ceriano Laghetto, Cesano Maderno, Cogliate, Seveso
Dimensioni	Area pari a circa 1 km ²

Presenza Siti Natura 2000			<i>Studio di incidenza</i>
<i>RN2000</i>			
ZSC	IT2050002	Boschi delle Groane	Si rimanda al successivo RA

Calcolo degli indicatori

Indicatori di sostenibilità

<i>Cod.</i>	<i>Nome</i>	<i>Valore</i>
Is01	Efficacia elettrica	+
Is02	Energia liberata	0

Indicatori di sostenibilità territoriale

<i>Cod.</i>	<i>Nome</i>	<i>Contenuti</i>	<i>Valore</i>
Ist01	Tutela delle aree di pregio per la biodiversità	Misura la porzione di area di indagine non interessata dalla presenza di aree di pregio per la biodiversità	0,00
Ist02	Tutela del patrimonio forestale	Misura la frazione dell'area di indagine non occupata da aree boscate	0,36
Ist03	Tutela degli ambienti naturali e seminaturali	Misura la frazione dell'area di indagine priva di formazioni naturali e seminaturali	0,34
Ist04	Tutela delle reti ecologiche	Misura la frazione dell'area di indagine non occupata da reti ecologiche, di particolare interesse per l'avifauna	0,00
Ist05	Tutela aree agricole di pregio	Misura la frazione dell'area di indagine non occupata da aree agricole di pregio	1,00
Ist06	Promozione dei corridoi infrastrutturali preferenziali	Misura la frazione dell'area di indagine occupata da aree preferenziali	0,50
Ist07	Tutela delle aree per i beni culturali e i beni paesaggistici	Misura la frazione dell'area di indagine non occupata da aree di valore culturale e paesaggistico	0,09
Ist08	Tutela delle aree di riqualificazione paesaggistica	Misura la frazione dell'area di indagine la cui destinazione d'uso non è finalizzata alla riqualificazione paesaggistica	1,00
Ist09	Tutela delle aree caratterizzate da elementi culturali e paesaggistici tutelati per legge	Misura la frazione dell'area di indagine non occupata dalla presenza di beni culturali e paesaggistici	1,00
Ist10	Tutela delle aree a rischio paesaggistico	Misura la frazione dell'area di indagine non occupata da aree considerate ad elevato rischio paesaggistico	1,00
Ist11	Tutela delle aree di grande fruizione per interesse naturalistico, paesaggistico e culturale	Misura la frazione di area di studio non occupata da aree di fruizione turistica e di notevole interesse pubblico	0,17
Ist12	Preferenza per le aree con buone capacità di mascheramento	Quantifica la possibilità di sfruttare la morfologia del territorio e la copertura del suolo come mezzo per favorire l'assorbimento visivo	1,00
Ist13	Preferenza per le aree naturali con buone capacità di assorbimento visivo	Misura la frazione dell'area di indagine in cui l'inserimento di un'opera elettrica non comporta interferenze visive sul paesaggio	0,00
Ist14	Preferenza per le aree abitative con buone capacità di assorbimento visivo	Misura la frazione dell'area per cui la visibilità dell'intervento dai centri abitati è minima	0,00
Ist15	Tutela delle aree ad alta percettibilità visuale	Misura la frazione di area occupata da corsi e specchi d'acqua	0,00
Ist16	Riduzione dell'interferenza con aree a pericolosità idrogeologica	Misura la frazione dell'area di indagine non occupata da aree a pericolosità idraulica, da frane e da valanghe elevata e molto elevata	1,00
Ist17	Riduzione dell'interferenza con aree a pericolosità antropica	Misura la frazione dell'area di indagine non occupata da aree a pericolosità antropica	1,00
Ist18	Ripartizione della pressione territoriale	Misura la porzione delle aree comunali coinvolte nell'intervento rispetto all'area complessiva di tali comuni	0,98
Ist19	Rispetto delle aree urbanizzate	Misura la frazione dell'area in esame non occupata da tessuto edificato	0,92
Ist20	Limitazione dell'esposizione ai CEM	Misura la frazione dell'area di indagine idonea ai sensi del rispetto dell'obiettivo di qualità di 3 µT (fissato dal DPCM 8 luglio 2003)	0,81

Analisi degli effetti

Dall'analisi dei risultati relativi agli **indicatori di sostenibilità non territoriali (Is)** si evince che per l'Is01 - *Efficacia elettrica*, che rappresenta l'opportunità o il rischio associato ad una opzione strategica volta a rendere la gestione della rete più efficiente, è stato associato un livello di opportunità significativa (+).

Per l'Is02 - *Energia liberata*, che rappresenta l'opportunità offerta dall'opzione strategica ai fini di incrementare la produzione da fonti rinnovabili, è stato associato un livello di opportunità neutra (0).

Di seguito il diagramma illustrativo dei valori ottenuti dal calcolo degli **indicatori di sostenibilità territoriali (Ist)**.

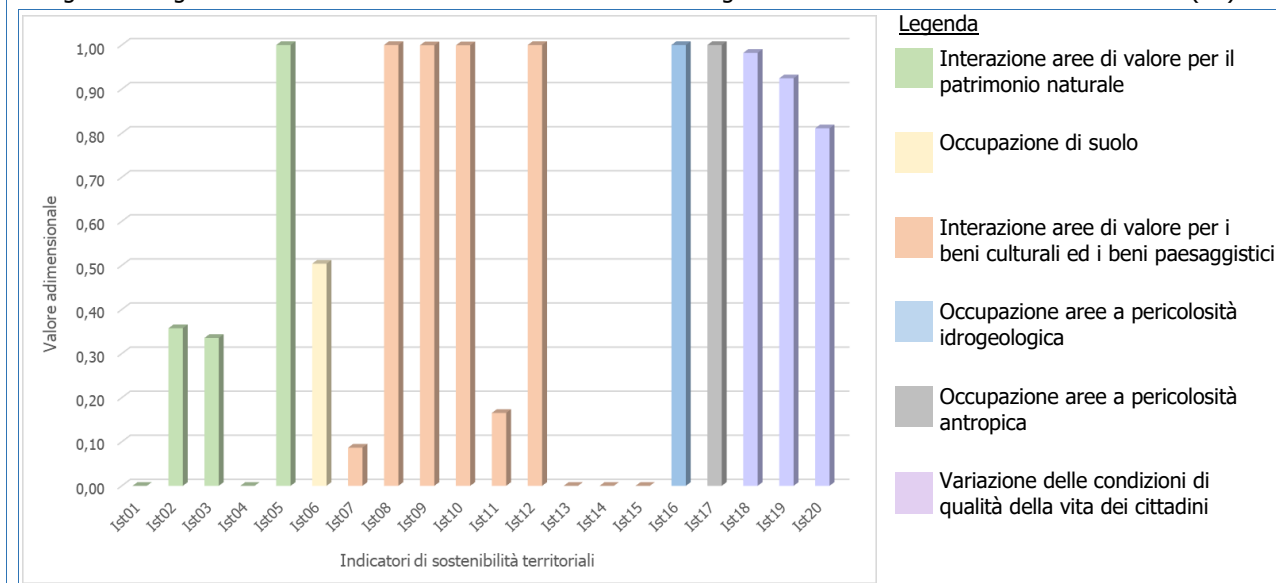

2.6 Area compresa tra le province di Vercelli e Novara: Intervento 171-N

Nuova stazione 380 kV e raccordi (Azione 171-N 1)

Azione	171-N_1 Nuova stazione 380 kV e raccordi
Intervento di riferimento	171-N Nuova stazione 380 kV Greggio
Finalità dell'azione	OTS4 - Integrazione RFI OTS5 - Qualità del servizio
Tipologia di azione	Nuova infrastruttura

Area di studio	
 <p>Legenda ■ Area di studio</p>	<p><i>Regione interessata</i> Piemonte</p> <p><i>Provincia interessata</i> Vercelli</p> <p><i>Comune interessato</i> Novara</p> <p><i>Dimensioni</i> Area pari a circa 50,50 km²</p>

Presenza Siti Natura 2000			Studio di incidenza
RN2000			
ZPS	IT1120010	Lame del Sesia e Isolone di Oldenico	Si rimanda al successivo RA
ZSC	IT1120010	Lame del Sesia e Isolone di Oldenico	
ZSC	IT1120026	Stazioni di Isoetes malinverniana	

Calcolo degli indicatori

Indicatori di sostenibilità		
Cod.	Nome	Valore
Is01	Efficacia elettrica	+
Is02	Energia liberata	0

Indicatori di sostenibilità territoriale			
Cod.	Nome	Contenuti	Valore
Ist01	Tutela delle aree di pregio per la biodiversità	Misura la porzione di area di indagine non interessata dalla presenza di aree di pregio per la biodiversità	0,29
Ist02	Tutela del patrimonio forestale	Misura la frazione dell'area di indagine non occupata da aree boscate	0,86
Ist03	Tutela degli ambienti naturali e seminaturali	Misura la frazione dell'area di indagine priva di formazioni naturali e seminaturali	0,83
Ist04	Tutela delle reti ecologiche	Misura la frazione dell'area di indagine non occupata da reti ecologiche, di particolare interesse per l'avifauna	0,02

Indicatori di sostenibilità territoriale			
<i>Cod.</i>	<i>Nome</i>	<i>Contenuti</i>	<i>Valore</i>
Ist05	Tutela aree agricole di pregio	Misura la frazione dell'area di indagine non occupata da aree agricole di pregio	0,22
Ist06	Promozione dei corridoi infrastrutturali preferenziali	Misura la frazione dell'area di indagine occupata da aree preferenziali	0,25
Ist07	Tutela delle aree per i beni culturali e i beni paesaggistici	Misura la frazione dell'area di indagine non occupata da aree di valore culturale e paesaggistico	0,71
Ist08	Tutela delle aree di riqualificazione paesaggistica	Misura la frazione dell'area di indagine la cui destinazione d'uso non è finalizzata alla riqualificazione paesaggistica	1,00
Ist09	Tutela delle aree caratterizzate da elementi culturali e paesaggistici tutelati per legge	Misura la frazione dell'area di indagine non occupata dalla presenza di beni culturali e paesaggistici	0,97
Ist10	Tutela delle aree a rischio paesaggistico	Misura la frazione dell'area di indagine non occupata da aree considerate ad elevato rischio paesaggistico	0,94
Ist11	Tutela delle aree di grande fruizione per interesse naturalistico, paesaggistico e culturale	Misura la frazione di area di studio non occupata da aree di fruizione turistica e di notevole interesse pubblico	0,17
Ist12	Preferenza per le aree con buone capacità di mascheramento	Quantifica la possibilità di sfruttare la morfologia del territorio e la copertura del suolo come mezzo per favorire l'assorbimento visivo	0,00
Ist13	Preferenza per le aree naturali con buone capacità di assorbimento visivo	Misura la frazione dell'area di indagine in cui l'inserimento di un'opera elettrica non comporta interferenze visive sul paesaggio	0,00
Ist14	Preferenza per le aree abitative con buone capacità di assorbimento visivo	Misura la frazione dell'area per cui la visibilità dell'intervento dai centri abitati è minima	0,01
Ist15	Tutela delle aree ad alta percettibilità visuale	Misura la frazione di area occupata da corsi e specchi d'acqua	0,10
Ist16	Riduzione dell'interferenza con aree a pericolosità idrogeologica	Misura la frazione dell'area di indagine non occupata da aree a pericolosità idraulica, da frane e da valanghe elevata e molto elevata	0,88
Ist17	Riduzione dell'interferenza con aree a pericolosità antropica	Misura la frazione dell'area di indagine non occupata da aree a pericolosità antropica	1,00
Ist18	Ripartizione della pressione territoriale	Misura la porzione delle aree comunali coinvolte nell'intervento rispetto all'area complessiva di tali comuni	0,60
Ist19	Rispetto delle aree urbanizzate	Misura la frazione dell'area in esame non occupata da tessuto edificato	0,97
Ist20	Limitazione dell'esposizione ai CEM	Misura la frazione dell'area di indagine idonea ai sensi del rispetto dell'obiettivo di qualità di 3 µT (fissato dal DPCM 8 luglio 2003)	0,95

Analisi degli effetti

Dall'analisi dei risultati relativi agli **indicatori di sostenibilità non territoriali** (Is) si evince che per l'Is01 - *Efficacia elettrica*, che rappresenta l'opportunità o il rischio associato ad una opzione strategica volta a rendere la gestione della rete più efficiente, è stato associato un livello di opportunità significativa (+).

Per l'Is02 - *Energia liberata*, che rappresenta l'opportunità offerta dall'opzione strategica ai fini di incrementare la produzione da fonti rinnovabili, è stato associato un livello di opportunità neutra (0).

Di seguito il diagramma illustrativo dei valori ottenuti dal calcolo degli **indicatori di sostenibilità territoriali (Ist)**.

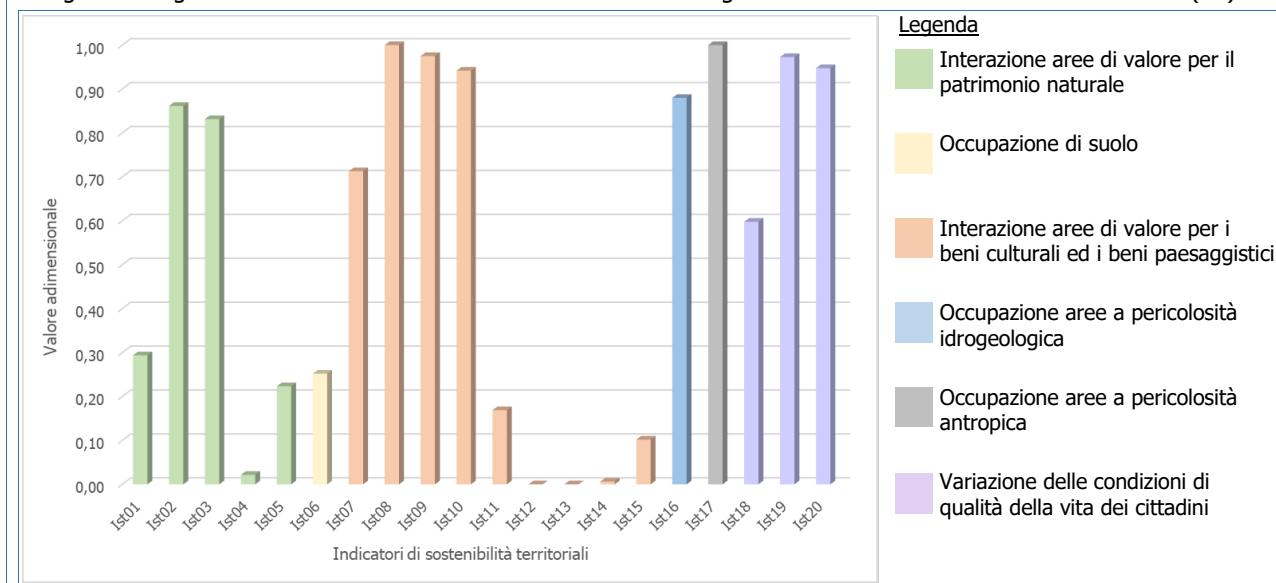

2.7 Area compresa tra le province di Treviso, Venezia e Pordenone: Intervento 260-N

Raccordi in CP Quarto d'Altino (Azione 260-N_1)

Azione	260-N_1 Raccordi in CP Quarto d'Altino
Intervento di riferimento	260-N Razionalizzazione rete AT in provincia di Venezia
Finalità dell'azione	OTS4 - Integrazione RFI OTS5 - Qualità del servizio
Tipologia di azione	Nuova Infrastruttura

Area di studio



Legenda

Area di studio

Regione interessata	Veneto
Provincia interessata	Treviso, Venezia
Comune interessato	Casale sul Sile, Mogliano Veneto, Quarto d'Altino, Roncale, Marcon, Silea
Dimensioni	Area pari a circa 50 km ²

Presenza Siti Natura 2000			
			<i>RN2000</i>
			<i>Studio di incidenza</i>
ZPS	IT3250016	Cave di Gaggio	Si rimanda al successivo RA
ZPS	IT3240019	Fiume Sile: Sile Morto e ansa a S. Michele Vecchio	
SIC/ZSC	IT3240031	Fiume Sile da Treviso Est a San Michele Vecchio	
SIC/ZSC	IT3250016	Cave di Gaggio	

Calcolo degli indicatori

Indicatori di sostenibilità		
<i>Cod.</i>	<i>Nome</i>	<i>Valore</i>
Is01	Efficacia elettrica	+
Is02	Energia liberata	0

Indicatori di sostenibilità territoriale			
<i>Cod.</i>	<i>Nome</i>	<i>Contenuti</i>	<i>Valore</i>
Ist01	Tutela delle aree di pregio per la biodiversità	Misura la porzione di area di indagine non interessata dalla presenza di aree di pregio per la biodiversità	0,35
Ist02	Tutela del patrimonio forestale	Misura la frazione dell'area di indagine non occupata da aree boscate	1,00
Ist03	Tutela degli ambienti naturali e seminaturali	Misura la frazione dell'area di indagine priva di formazioni naturali e seminaturali	0,98
Ist04	Tutela delle reti ecologiche	Misura la frazione dell'area di indagine non occupata da reti ecologiche, di particolare interesse per l'avifauna	0,07
Ist05	Tutela aree agricole di pregio	Misura la frazione dell'area di indagine non occupata da aree agricole di pregio	0,00
Ist06	Promozione dei corridoi infrastrutturali preferenziali	Misura la frazione dell'area di indagine occupata da aree preferenziali	0,40
Ist07	Tutela delle aree per i beni culturali e i beni paesaggistici	Misura la frazione dell'area di indagine non occupata da aree di valore culturale e paesaggistico	0,51
Ist08	Tutela delle aree di riqualificazione paesaggistica	Misura la frazione dell'area di indagine la cui destinazione d'uso non è finalizzata alla riqualificazione paesaggistica	0,94
Ist09	Tutela delle aree caratterizzate da elementi culturali e paesaggistici tutelati per legge	Misura la frazione dell'area di indagine non occupata dalla presenza di beni culturali e paesaggistici	0,84
Ist10	Tutela delle aree a rischio paesaggistico	Misura la frazione dell'area di indagine non occupata da aree considerate ad elevato rischio paesaggistico	0,87
Ist11	Tutela delle aree di grande fruizione per interesse naturalistico, paesaggistico e culturale	Misura la frazione di area di studio non occupata da aree di fruizione turistica e di notevole interesse pubblico	0,63
Ist12	Preferenza per le aree con buone capacità di mascheramento	Quantifica la possibilità di sfruttare la morfologia del territorio e la copertura del suolo come mezzo per favorire l'assorbimento visivo	0,00
Ist13	Preferenza per le aree naturali con buone capacità di assorbimento visivo	Misura la frazione dell'area di indagine in cui l'inserimento di un'opera elettrica non comporta interferenze visive sul paesaggio	0,00
Ist14	Preferenza per le aree abitative con buone capacità di assorbimento visivo	Misura la frazione dell'area per cui la visibilità dell'intervento dai centri abitati è minima	0,00
Ist15	Tutela delle aree ad alta percettibilità visuale	Misura la frazione di area occupata da corsi e specchi d'acqua	0,20
Ist16	Riduzione dell'interferenza con aree a pericolosità idrogeologica	Misura la frazione dell'area di indagine non occupata da aree a pericolosità idraulica, da frane e da valanghe elevata e molto elevata	0,92
Ist17	Riduzione dell'interferenza con aree a pericolosità antropica	Misura la frazione dell'area di indagine non occupata da aree a pericolosità antropica	1,00
Ist18	Ripartizione della pressione territoriale	Misura la porzione delle aree comunali coinvolte nell'intervento rispetto all'area complessiva di tali comuni	0,76
Ist19	Rispetto delle aree urbanizzate	Misura la frazione dell'area in esame non occupata da tessuto edificato	0,89
Ist20	Limitazione dell'esposizione ai CEM	Misura la frazione dell'area di indagine idonea ai sensi del rispetto dell'obiettivo di qualità di 3 µT (fissato dal DPCM 8 luglio 2003)	0,84

Analisi degli effetti

Dall'analisi dei risultati relativi agli **indicatori di sostenibilità non territoriali (Is)** si evince che per l'Is01 - *Efficacia elettrica*, che rappresenta l'opportunità o il rischio associato ad una opzione strategica volta a rendere la gestione della rete più efficiente, è stato associato un livello di opportunità significativa (+).

Per l'Is02 - *Energia liberata*, che rappresenta l'opportunità offerta dall'opzione strategica ai fini di incrementare la produzione da fonti rinnovabili, è stato associato un livello di opportunità neutra (0).

Di seguito il diagramma illustrativo dei valori ottenuti dal calcolo degli **indicatori di sostenibilità territoriali (Ist)**.

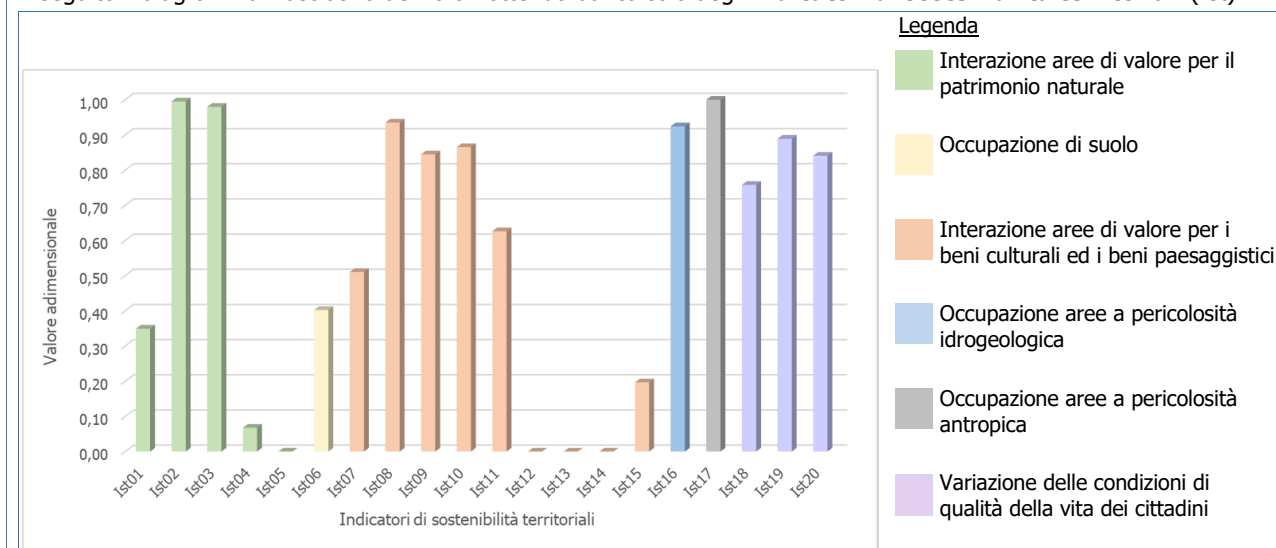

Raccordi in SE Fossalta (Azione 260-N 2)

Azione	260-N_2 Raccordi in SE Fossalta
Intervento di riferimento	260-N Razionalizzazione rete AT in provincia di Venezia
Finalità dell'azione	OTS4 - Integrazione RFI OTS5 - Qualità del servizio
Tipologia di azione	Nuova Infrastruttura

Area di studio

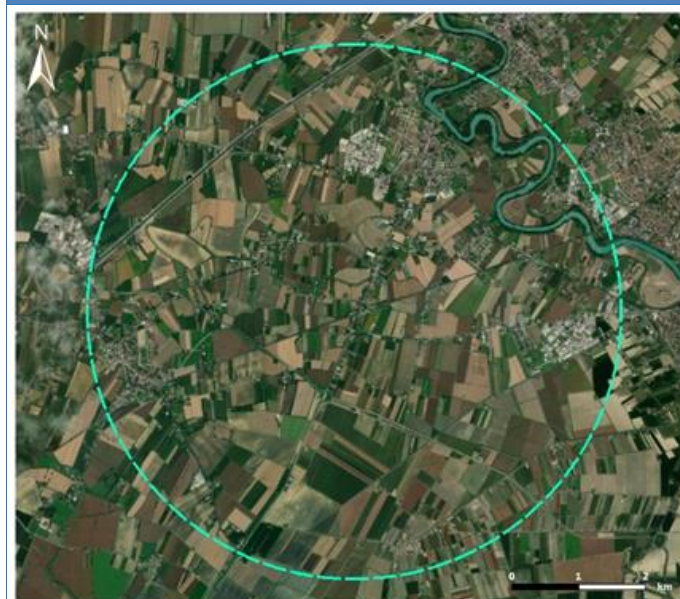

Legenda

 Area di studio

Regione interessata	Veneto
Provincia interessata	Treviso, Venezia
Comune interessato	Fossalta di Piave, Meolo, Monastier di Treviso, Musile di Piave, Noventa di Piave, San Donà di Piave, Zenson di Piave
Dimensioni	Area pari a circa 50,50 km ²

Presenza Siti Natura 2000

RN2000			Studio di incidenza
SIC/ZSC	IT3240033	Fiumi Meolo e Vallio	Si rimanda al successivo RA

Calcolo degli indicatori

Indicatori di sostenibilità

Cod.	Nome	Valore
Is01	Efficacia elettrica	+
Is02	Energia liberata	0

Indicatori di sostenibilità territoriale

Cod.	Nome	Contenuti	Valore
Ist01	Tutela delle aree di pregio per la biodiversità	Misura la porzione di area di indagine non interessata dalla presenza di aree di pregio per la biodiversità	0,84
Ist02	Tutela del patrimonio forestale	Misura la frazione dell'area di indagine non occupata da aree boscate	1,00
Ist03	Tutela degli ambienti naturali e seminaturali	Misura la frazione dell'area di indagine priva di formazioni naturali e seminaturali	0,98
Ist04	Tutela delle reti ecologiche	Misura la frazione dell'area di indagine non occupata da reti ecologiche, di particolare interesse per l'avifauna	0,22
Ist05	Tutela aree agricole di pregio	Misura la frazione dell'area di indagine non occupata da aree agricole di pregio	0,00
Ist06	Promozione dei corridoi infrastrutturali preferenziali	Misura la frazione dell'area di indagine occupata da aree preferenziali	0,38

Indicatori di sostenibilità territoriale

Cod.	Nome	Contenuti	Valore
Ist07	Tutela delle aree per i beni culturali e i beni paesaggistici	Misura la frazione dell'area di indagine non occupata da aree di valore culturale e paesaggistico	0,80
Ist08	Tutela delle aree di riqualificazione paesaggistica	Misura la frazione dell'area di indagine la cui destinazione d'uso non è finalizzata alla riqualificazione paesaggistica	1,00
Ist09	Tutela delle aree caratterizzate da elementi culturali e paesaggistici tutelati per legge	Misura la frazione dell'area di indagine non occupata dalla presenza di beni culturali e paesaggistici	0,98
Ist10	Tutela delle aree a rischio paesaggistico	Misura la frazione dell'area di indagine non occupata da aree considerate ad elevato rischio paesaggistico	0,97
Ist11	Tutela delle aree di grande fruizione per interesse naturalistico, paesaggistico e culturale	Misura la frazione di area di studio non occupata da aree di fruizione turistica e di notevole interesse pubblico	0,81
Ist12	Preferenza per le aree con buone capacità di mascheramento	Quantifica la possibilità di sfruttare la morfologia del territorio e la copertura del suolo come mezzo per favorire l'assorbimento visivo	0,00
Ist13	Preferenza per le aree naturali con buone capacità di assorbimento visivo	Misura la frazione dell'area di indagine in cui l'inserimento di un'opera elettrica non comporta interferenze visive sul paesaggio	0,00
Ist14	Preferenza per le aree abitative con buone capacità di assorbimento visivo	Misura la frazione dell'area per cui la visibilità dell'intervento dai centri abitati è minima	0,00
Ist15	Tutela delle aree ad alta percettibilità visuale	Misura la frazione di area occupata da corsi e specchi d'acqua	0,24
Ist16	Riduzione dell'interferenza con aree a pericolosità idrogeologica	Misura la frazione dell'area di indagine non occupata da aree a pericolosità idraulica, da frane e da valanghe elevata e molto elevata	0,71
Ist17	Riduzione dell'interferenza con aree a pericolosità antropica	Misura la frazione dell'area di indagine non occupata da aree a pericolosità antropica	1,00
Ist18	Ripartizione della pressione territoriale	Misura la porzione delle aree comunali coinvolte nell'intervento rispetto all'area complessiva di tali comuni	0,76
Ist19	Rispetto delle aree urbanizzate	Misura la frazione dell'area in esame non occupata da tessuto edificato	0,94
Ist20	Limitazione dell'esposizione ai CEM	Misura la frazione dell'area di indagine idonea ai sensi del rispetto dell'obiettivo di qualità di 3 µT (fissato dal DPCM 8 luglio 2003)	0,89

Analisi degli effetti

Dall'analisi dei risultati relativi agli **indicatori di sostenibilità non territoriali (Is)** si evince che per l'Is01 - *Efficacia elettrica*, che rappresenta l'opportunità o il rischio associato ad una opzione strategica volta a rendere la gestione della rete più efficiente, è stato associato un livello di opportunità significativa (+).

Per l'Is02 - *Energia liberata*, che rappresenta l'opportunità offerta dall'opzione strategica ai fini di incrementare la produzione da fonti rinnovabili, è stato associato un livello di opportunità neutra (0).

Di seguito il diagramma illustrativo dei valori ottenuti dal calcolo degli **indicatori di sostenibilità territoriali (Ist)**.

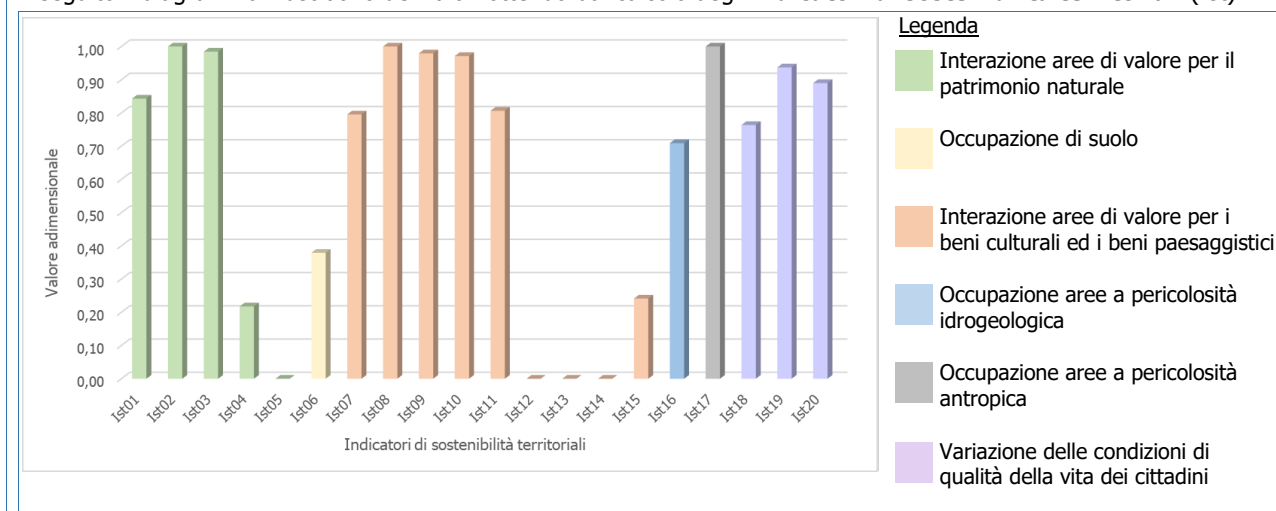

Raccordi in CP Cessalto (Azione 260-N 3)

Azione	260-N_3 Raccordi in CP Cessalto
Intervento di riferimento	260-N Razionalizzazione rete at in provincia di Venezia
Finalità dell'azione	OTS4 - Integrazione RFI OTS5 - Qualità del servizio
Tipologia di azione	Nuova Infrastruttura

Area di studio

 <p>Legenda Area di studio</p>	Regione interessata	Veneto
	Provincia interessata	Treviso, Venezia
	Comune interessato	Ceggia, Cessalto, Motta di Livenza, San Stino di Livenza, Torre di Mosto
	Dimensioni	Area pari a circa 50,50 km ²

Presenza Siti Natura 2000

<i>RN2000</i>			<i>Studio di incidenza</i>
SIC/ZSC	IT3240008	Bosco di Cessalto	Si rimanda al successivo RA
SIC/ZSC	IT3240029	Ambito fluviale del Livenza e corso inferiore del Monticano	
ZPS	IT3240008	Bosco di Cessalto	

Calcolo degli indicatori

Indicatori di sostenibilità

<i>Cod.</i>	<i>Nome</i>	<i>Valore</i>
Is01	Efficacia elettrica	+
Is02	Energia liberata	0

Indicatori di sostenibilità territoriale

<i>Cod.</i>	<i>Nome</i>	<i>Contenuti</i>	<i>Valore</i>
Ist01	Tutela delle aree di pregio per la biodiversità	Misura la porzione di area di indagine non interessata dalla presenza di aree di pregio per la biodiversità	0,57
Ist02	Tutela del patrimonio forestale	Misura la frazione dell'area di indagine non occupata da aree boscate	0,99
Ist03	Tutela degli ambienti naturali e seminaturali	Misura la frazione dell'area di indagine priva di formazioni naturali e seminaturali	0,99
Ist04	Tutela delle reti ecologiche	Misura la frazione dell'area di indagine non occupata da reti ecologiche, di particolare interesse per l'avifauna	0,06
Ist05	Tutela aree agricole di pregio	Misura la frazione dell'area di indagine non occupata da aree agricole di pregio	0,00
Ist06	Promozione dei corridoi infrastrutturali preferenziali	Misura la frazione dell'area di indagine occupata da aree preferenziali	0,39

Indicatori di sostenibilità territoriale

Cod.	Nome	Contenuti	Valore
Ist07	Tutela delle aree per i beni culturali e i beni paesaggistici	Misura la frazione dell'area di indagine non occupata da aree di valore culturale e paesaggistico	0,68
Ist08	Tutela delle aree di riqualificazione paesaggistica	Misura la frazione dell'area di indagine la cui destinazione d'uso non è finalizzata alla riqualificazione paesaggistica	1,00
Ist09	Tutela delle aree caratterizzate da elementi culturali e paesaggistici tutelati per legge	Misura la frazione dell'area di indagine non occupata dalla presenza di beni culturali e paesaggistici	0,95
Ist10	Tutela delle aree a rischio paesaggistico	Misura la frazione dell'area di indagine non occupata da aree considerate ad elevato rischio paesaggistico	0,94
Ist11	Tutela delle aree di grande fruizione per interesse naturalistico, paesaggistico e culturale	Misura la frazione di area di studio non occupata da aree di fruizione turistica e di notevole interesse pubblico	0,71
Ist12	Preferenza per le aree con buone capacità di mascheramento	Quantifica la possibilità di sfruttare la morfologia del territorio e la copertura del suolo come mezzo per favorire l'assorbimento visivo	0,00
Ist13	Preferenza per le aree naturali con buone capacità di assorbimento visivo	Misura la frazione dell'area di indagine in cui l'inserimento di un'opera elettrica non comporta interferenze visive sul paesaggio	0,00
Ist14	Preferenza per le aree abitative con buone capacità di assorbimento visivo	Misura la frazione dell'area per cui la visibilità dell'intervento dai centri abitati è minima	0,00
Ist15	Tutela delle aree ad alta percettibilità visuale	Misura la frazione di area occupata da corsi e specchi d'acqua	0,27
Ist16	Riduzione dell'interferenza con aree a pericolosità idrogeologica	Misura la frazione dell'area di indagine non occupata da aree a pericolosità idraulica, da frane e da valanghe elevata e molto elevata	0,95
Ist17	Riduzione dell'interferenza con aree a pericolosità antropica	Misura la frazione dell'area di indagine non occupata da aree a pericolosità antropica	1,00
Ist18	Ripartizione della pressione territoriale	Misura la porzione delle aree comunali coinvolte nell'intervento rispetto all'area complessiva di tali comuni	0,74
Ist19	Rispetto delle aree urbanizzate	Misura la frazione dell'area in esame non occupata da tessuto edificato	0,90
Ist20	Limitazione dell'esposizione ai CEM	Misura la frazione dell'area di indagine idonea ai sensi del rispetto dell'obiettivo di qualità di 3 µT (fissato dal DPCM 8 luglio 2003)	0,84

Analisi degli effetti

Dall'analisi dei risultati relativi agli **indicatori di sostenibilità non territoriali (Is)** si evince che per l'Is01 - *Efficacia elettrica*, che rappresenta l'opportunità o il rischio associato ad una opzione strategica volta a rendere la gestione della rete più efficiente, è stato associato un livello di opportunità significativa (+).

Per l'Is02 - *Energia liberata*, che rappresenta l'opportunità offerta dall'opzione strategica ai fini di incrementare la produzione da fonti rinnovabili, è stato associato un livello di opportunità neutra (0).

Di seguito il diagramma illustrativo dei valori ottenuti dal calcolo degli **indicatori di sostenibilità territoriali (Ist)**.

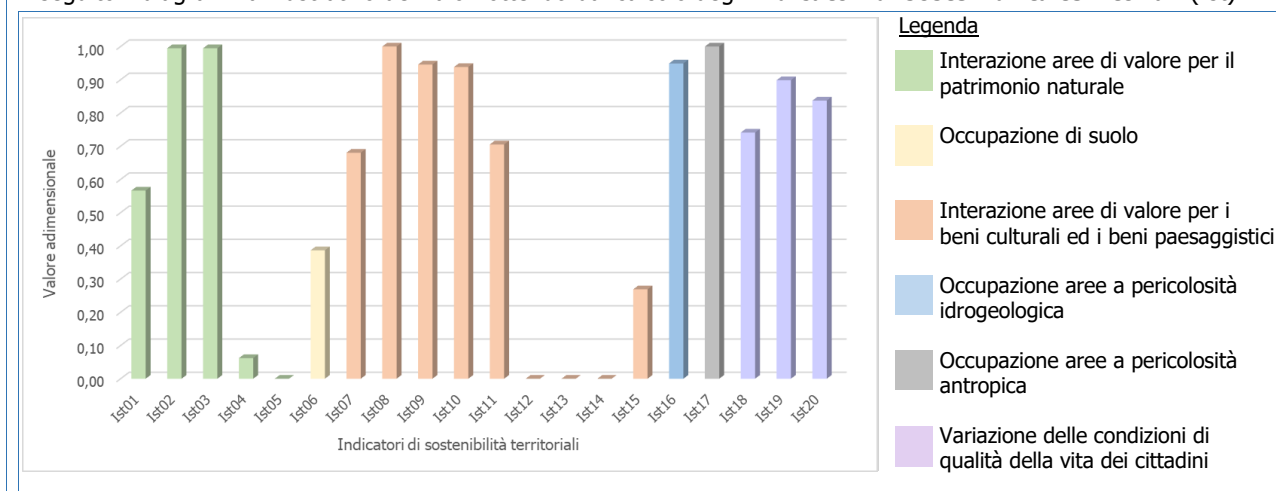

Raccordi in CP Levada (Azione 260-N 4)

Azione	260-N_4 Raccordi in CP Levada
Intervento di riferimento	260-N Razionalizzazione rete AT in provincia di Venezia
Finalità dell'azione	OTS4 - Integrazione RFI OTS5 - Qualità del servizio
Tipologia di azione	Nuova Infrastruttura

Area di studio

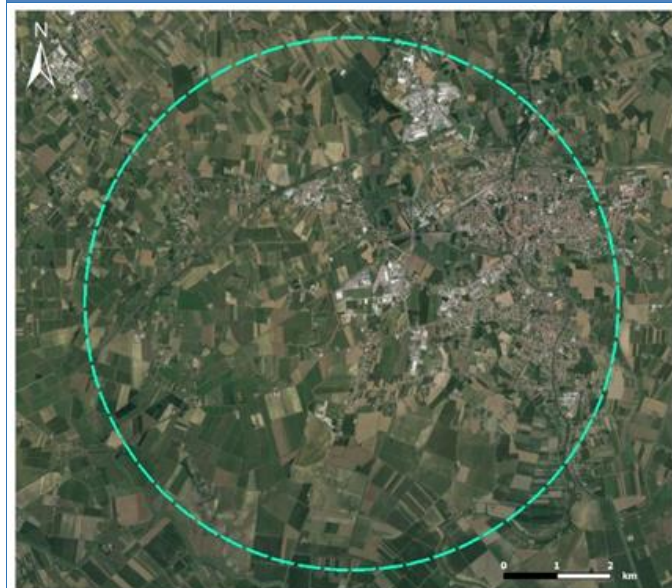

Legenda

 Area di studio

Regione interessata	Veneto
Provincia interessata	Venezia
Comune interessato	Cinto Caomaggiore, Concordia Sagittaria, Gruaro, Portogruaro, Pramaggiore
Dimensioni	Area pari a circa 78,50 km ²

Presenza Siti Natura 2000

RN2000			Studio di incidenza
ZPS	IT3250006	Bosco di Lison	Si rimanda al successivo RA
ZPS	IT3250044	Fiumi Reghena e Lemene - Canale Taglio e rogge limitrofe - Cave di Cinto Caomaggiore	
SIC/ZSC	IT3250006	Bosco di Lison	
SIC/ZSC	IT3250012	Ambiti Fluviali del Reghena e del Lemene - Cave di Cinto Caomaggiore	

Calcolo degli indicatori

Indicatori di sostenibilità

Cod.	Nome	Valore
Is01	Efficacia elettrica	+
Is02	Energia liberata	0

Indicatori di sostenibilità territoriale

Cod.	Nome	Contenuti	Valore
Ist01	Tutela delle aree di pregio per la biodiversità	Misura la porzione di area di indagine non interessata dalla presenza di aree di pregio per la biodiversità	0,82
Ist02	Tutela del patrimonio forestale	Misura la frazione dell'area di indagine non occupata da aree boscate	1,00
Ist03	Tutela degli ambienti naturali e seminaturali	Misura la frazione dell'area di indagine priva di formazioni naturali e seminaturali	1,00
Ist04	Tutela delle reti ecologiche	Misura la frazione dell'area di indagine non occupata da reti ecologiche, di particolare interesse per l'avifauna	0,20
Ist05	Tutela aree agricole di pregio	Misura la frazione dell'area di indagine non occupata da aree agricole di pregio	0,00

Indicatori di sostenibilità territoriale			
<i>Cod.</i>	<i>Nome</i>	<i>Contenuti</i>	<i>Valore</i>
Ist06	Promozione dei corridoi infrastrutturali preferenziali	Misura la frazione dell'area di indagine occupata da aree preferenziali	0,42
Ist07	Tutela delle aree per i beni culturali e i beni paesaggistici	Misura la frazione dell'area di indagine non occupata da aree di valore culturale e paesaggistico	0,79
Ist08	Tutela delle aree di riqualificazione paesaggistica	Misura la frazione dell'area di indagine la cui destinazione d'uso non è finalizzata alla riqualificazione paesaggistica	1,00
Ist09	Tutela delle aree caratterizzate da elementi culturali e paesaggistici tutelati per legge	Misura la frazione dell'area di indagine non occupata dalla presenza di beni culturali e paesaggistici	0,97
Ist10	Tutela delle aree a rischio paesaggistico	Misura la frazione dell'area di indagine non occupata da aree considerate ad elevato rischio paesaggistico	0,96
Ist11	Tutela delle aree di grande fruizione per interesse naturalistico, paesaggistico e culturale	Misura la frazione di area di studio non occupata da aree di fruizione turistica e di notevole interesse pubblico	0,82
Ist12	Preferenza per le aree con buone capacità di mascheramento	Quantifica la possibilità di sfruttare la morfologia del territorio e la copertura del suolo come mezzo per favorire l'assorbimento visivo	0,00
Ist13	Preferenza per le aree naturali con buone capacità di assorbimento visivo	Misura la frazione dell'area di indagine in cui l'inserimento di un'opera elettrica non comporta interferenze visive sul paesaggio	0,00
Ist14	Preferenza per le aree abitative con buone capacità di assorbimento visivo	Misura la frazione dell'area per cui la visibilità dell'intervento dai centri abitati è minima	0,02
Ist15	Tutela delle aree ad alta percettibilità visuale	Misura la frazione di area occupata da corsi e specchi d'acqua	0,21
Ist16	Riduzione dell'interferenza con aree a pericolosità idrogeologica	Misura la frazione dell'area di indagine non occupata da aree a pericolosità idraulica, da frane e da valanghe elevata e molto elevata	0,97
Ist17	Riduzione dell'interferenza con aree a pericolosità antropica	Misura la frazione dell'area di indagine non occupata da aree a pericolosità antropica	1,00
Ist18	Ripartizione della pressione territoriale	Misura la porzione delle aree comunali coinvolte nell'intervento rispetto all'area complessiva di tali comuni	0,66
Ist19	Rispetto delle aree urbanizzate	Misura la frazione dell'area in esame non occupata da tessuto edificato	0,90
Ist20	Limitazione dell'esposizione ai CEM	Misura la frazione dell'area di indagine idonea ai sensi del rispetto dell'obiettivo di qualità di 3 μ T (fissato dal DPCM 8 luglio 2003)	0,85

Analisi degli effetti

Dall'analisi dei risultati relativi agli **indicatori di sostenibilità non territoriali** (Is) si evince che per l'Is01 - *Efficacia elettrica*, che rappresenta l'opportunità o il rischio associato ad una opzione strategica volta a rendere la gestione della rete più efficiente, è stato associato un livello di opportunità significativa (+).

Per l'Is02 - *Energia liberata*, che rappresenta l'opportunità offerta dall'opzione strategica ai fini di incrementare la produzione da fonti rinnovabili, è stato associato un livello di opportunità neutra (0).

Di seguito il diagramma illustrativo dei valori ottenuti dal calcolo degli **indicatori di sostenibilità territoriali (Ist)**.

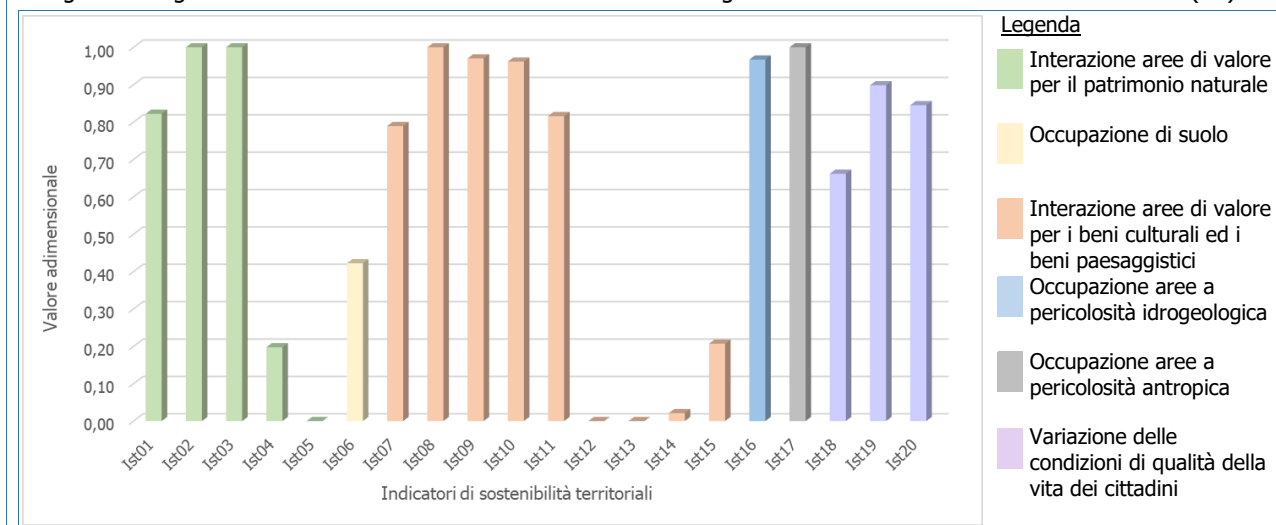

Raccordo in CP Sesto Reghena (Azione 260-N 5)

Azione	260-N_5 Raccordo in CP Sesto Reghena
Intervento di riferimento	260-N Razionalizzazione rete AT in provincia di Venezia
Finalità dell'azione	OTS4 - Integrazione RFI OTS5 - Qualità del servizio
Tipologia di azione	Nuova infrastruttura

Area di studio

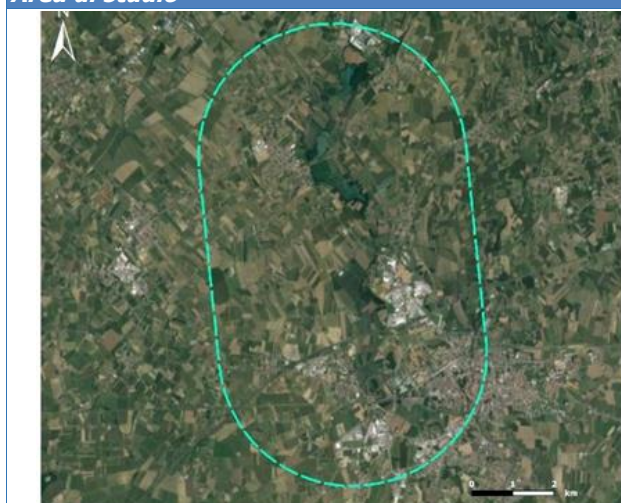

Legenda
Area di studio

Regione interessata	Friuli-Venezia Giulia, Veneto
Provincia interessata	Pordenone, Venezia
Comune interessato	Chions, Cinto Caomaggiore, Concordia Sagittaria, Gruario, Portogruaro, Pramaggiore, Sesto al Reghena
Dimensioni	Area pari a circa 64 km ²

Presenza Siti Natura 2000

RN2000			Studio di incidenza
SIC/ZSC	IT3250022	Bosco Zacchi	Si rimanda al successivo RA
SIC/ZSC	IT3250044	Fiumi Reghena e Lemene - Canale Taglio e rogge limitrofe - Cave di Cinto Caomaggiore	
ZPS	IT3250022	Bosco Zacchi	
ZPS	IT3250012	Ambiti Fluviali del Reghena e del Lemene - Cave di Cinto Caomaggiore	

Calcolo degli indicatori

Indicatori di sostenibilità

Cod.	Nome	Valore
Is01	Efficacia elettrica	+
Is02	Energia liberata	0

Indicatori di sostenibilità territoriale

Cod.	Nome	Contenuti	Valore
Ist01	Tutela delle aree di pregio per la biodiversità	Misura la porzione di area di indagine non interessata dalla presenza di aree di pregio per la biodiversità	0,71
Ist02	Tutela del patrimonio forestale	Misura la frazione dell'area di indagine non occupata da aree boscate	1,00
Ist03	Tutela degli ambienti naturali e seminaturali	Misura la frazione dell'area di indagine priva di formazioni naturali e seminaturali	0,98
Ist04	Tutela delle reti ecologiche	Misura la frazione dell'area di indagine non occupata da reti ecologiche, di particolare interesse per l'avifauna	0,24
Ist05	Tutela aree agricole di pregio	Misura la frazione dell'area di indagine non occupata da aree agricole di pregio	0,12
Ist06	Promozione dei corridoi infrastrutturali preferenziali	Misura la frazione dell'area di indagine occupata da aree preferenziali	0,42
Ist07	Tutela delle aree per i beni culturali e i beni paesaggistici	Misura la frazione dell'area di indagine non occupata da aree di valore culturale e paesaggistico	0,71
Ist08	Tutela delle aree di riqualificazione paesaggistica	Misura la frazione dell'area di indagine la cui destinazione d'uso non è finalizzata alla riqualificazione paesaggistica	0,99
Ist09	Tutela delle aree caratterizzate da elementi culturali e paesaggistici tutelati per legge	Misura la frazione dell'area di indagine non occupata dalla presenza di beni culturali e paesaggistici	0,98
Ist10	Tutela delle aree a rischio paesaggistico	Misura la frazione dell'area di indagine non occupata da aree considerate ad elevato rischio paesaggistico	0,96
Ist11	Tutela delle aree di grande fruizione per interesse naturalistico, paesaggistico e culturale	Misura la frazione di area di studio non occupata da aree di fruizione turistica e di notevole interesse pubblico	0,73
Ist12	Preferenza per le aree con buone capacità di mascheramento	Quantifica la possibilità di sfruttare la morfologia del territorio e la copertura del suolo come mezzo per favorire l'assorbimento visivo	0,00
Ist13	Preferenza per le aree naturali con buone capacità di assorbimento visivo	Misura la frazione dell'area di indagine in cui l'inserimento di un'opera elettrica non comporta interferenze visive sul paesaggio	0,00
Ist14	Preferenza per le aree abitative con buone capacità di assorbimento visivo	Misura la frazione dell'area per cui la visibilità dell'intervento dai centri abitati è minima	0,00
Ist15	Tutela delle aree ad alta percettibilità visuale	Misura la frazione di area occupata da corsi e specchi d'acqua	0,27
Ist16	Riduzione dell'interferenza con aree a pericolosità idrogeologica	Misura la frazione dell'area di indagine non occupata da aree a pericolosità idraulica, da frane e da valanghe elevata e molto elevata	0,88
Ist17	Riduzione dell'interferenza con aree a pericolosità antropica	Misura la frazione dell'area di indagine non occupata da aree a pericolosità antropica	1,00
Ist18	Ripartizione della pressione territoriale	Misura la porzione delle aree comunali coinvolte nell'intervento rispetto all'area complessiva di tali comuni	0,79
Ist19	Rispetto delle aree urbanizzate	Misura la frazione dell'area in esame non occupata da tessuto edificato	0,92
Ist20	Limitazione dell'esposizione ai CEM	Misura la frazione dell'area di indagine idonea ai sensi del rispetto dell'obiettivo di qualità di 3 µT (fissato dal DPCM 8 luglio 2003)	0,85

Analisi degli effetti

Dall'analisi dei risultati relativi agli **indicatori di sostenibilità non territoriali (Is)** si evince che per l'Is01 - *Efficacia elettrica*, che rappresenta l'opportunità o il rischio associato ad una opzione strategica volta a rendere la gestione della rete più efficiente, è stato associato un livello di opportunità significativa (+).

Per l'Is02 - *Energia liberata*, che rappresenta l'opportunità offerta dall'opzione strategica ai fini di incrementare la produzione da fonti rinnovabili, è stato associato un livello di opportunità neutra (0).

Di seguito il diagramma illustrativo dei valori ottenuti dal calcolo degli **indicatori di sostenibilità territoriali (Ist)**.

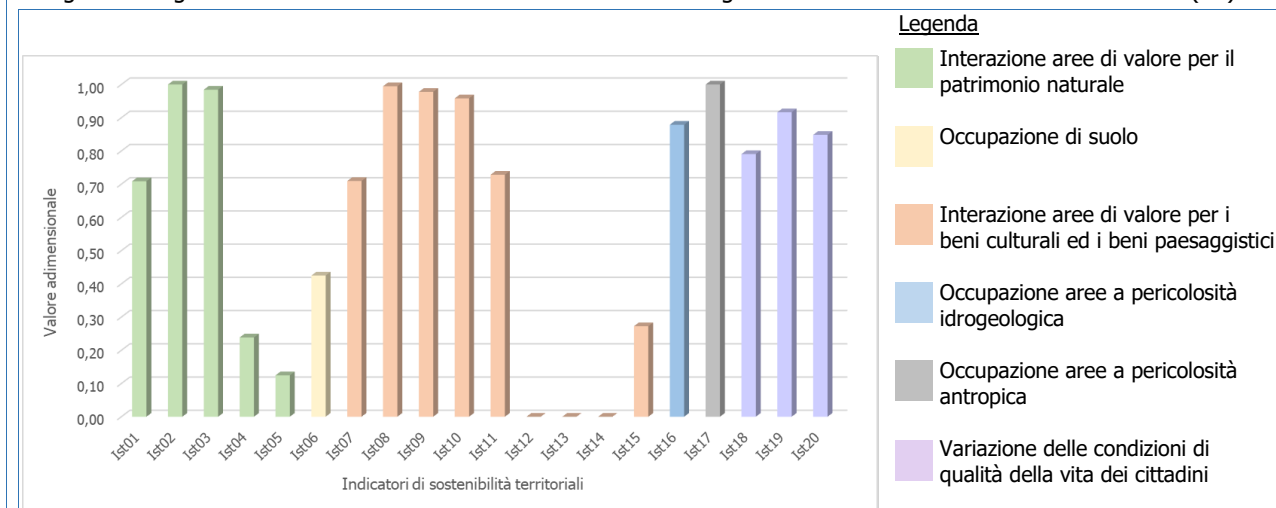



2.8 Area della provincia di Vicenza: Intervento 261-N

Raccordo 220 kV in SE Cavilla (Azione 261-N 1)

Azione	261-N_1 Raccordo 220 kV in SE Cavilla
Intervento di riferimento	261-N Riassetto rete nell'area della stazione Cavilla
Finalità dell'azione	OTS5 - Qualità del servizio
Tipologia di azione	Nuova Infrastruttura

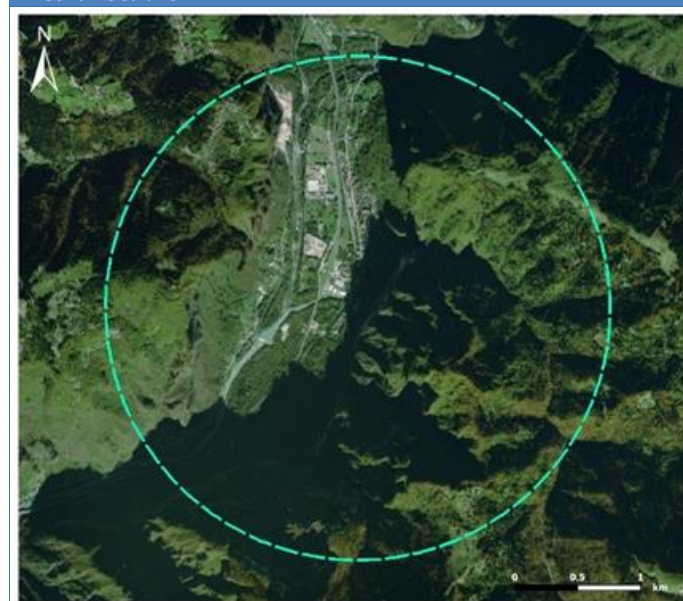
Area di studio



Legenda
 Area di studio

<i>Regione interessata</i>	Veneto
<i>Provincia interessata</i>	Vicenza
<i>Comune interessato</i>	Enego, Valbrenta
<i>Dimensioni</i>	Area pari a circa 12,50 km ²

Presenza Siti Natura 2000

<i>RN2000</i>			<i>Studio di incidenza</i>
SIC/ZSC	IT3220007	Fiume Brenta dal confine trentino a Cison del Grappa	Si rimanda al successivo RA
SIC/ZSC	IT3230022	Massiccio del Grappa	
ZPS	IT3230022	Massiccio del Grappa	

Calcolo degli indicatori

Indicatori di sostenibilità

<i>Cod.</i>	<i>Nome</i>	<i>Valore</i>
Is01	Efficacia elettrica	+
Is02	Energia liberata	0

Indicatori di sostenibilità territoriale

<i>Cod.</i>	<i>Nome</i>	<i>Contenuti</i>	<i>Valore</i>
Ist01	Tutela delle aree di pregio per la biodiversità	Misura la porzione di area di indagine non interessata dalla presenza di aree di pregio per la biodiversità	0,03
Ist02	Tutela del patrimonio forestale	Misura la frazione dell'area di indagine non occupata da aree boscate	0,26
Ist03	Tutela degli ambienti naturali e seminaturali	Misura la frazione dell'area di indagine priva di formazioni naturali e seminaturali	0,09
Ist04	Tutela delle reti ecologiche	Misura la frazione dell'area di indagine non occupata da reti ecologiche, di particolare interesse per l'avifauna	0,00
Ist05	Tutela aree agricole di pregio	Misura la frazione dell'area di indagine non occupata da aree agricole di pregio	0,00

Indicatori di sostenibilità territoriale			
<i>Cod.</i>	<i>Nome</i>	<i>Contenuti</i>	<i>Valore</i>
Ist06	Promozione dei corridoi infrastrutturali preferenziali	Misura la frazione dell'area di indagine occupata da aree preferenziali	0,37
Ist07	Tutela delle aree per i beni culturali e i beni paesaggistici	Misura la frazione dell'area di indagine non occupata da aree di valore culturale e paesaggistico	0,04
Ist08	Tutela delle aree di riqualificazione paesaggistica	Misura la frazione dell'area di indagine la cui destinazione d'uso non è finalizzata alla riqualificazione paesaggistica	0,98
Ist09	Tutela delle aree caratterizzate da elementi culturali e paesaggistici tutelati per legge	Misura la frazione dell'area di indagine non occupata dalla presenza di beni culturali e paesaggistici	0,97
Ist10	Tutela delle aree a rischio paesaggistico	Misura la frazione dell'area di indagine non occupata da aree considerate ad elevato rischio paesaggistico	0,30
Ist11	Tutela delle aree di grande fruizione per interesse naturalistico, paesaggistico e culturale	Misura la frazione di area di studio non occupata da aree di fruizione turistica e di notevole interesse pubblico	0,05
Ist12	Preferenza per le aree con buone capacità di mascheramento	Quantifica la possibilità di sfruttare la morfologia del territorio e la copertura del suolo come mezzo per favorire l'assorbimento visivo	1,00
Ist13	Preferenza per le aree naturali con buone capacità di assorbimento visivo	Misura la frazione dell'area di indagine in cui l'inserimento di un'opera elettrica non comporta interferenze visive sul paesaggio	0,25
Ist14	Preferenza per le aree abitative con buone capacità di assorbimento visivo	Misura la frazione dell'area per cui la visibilità dell'intervento dai centri abitati è minima	0,27
Ist15	Tutela delle aree ad alta percettibilità visuale	Misura la frazione di area occupata da corsi e specchi d'acqua	0,03
Ist16	Riduzione dell'interferenza con aree a pericolosità idrogeologica	Misura la frazione dell'area di indagine non occupata da aree a pericolosità idraulica, da frane e da valanghe elevata e molto elevata	0,87
Ist17	Riduzione dell'interferenza con aree a pericolosità antropica	Misura la frazione dell'area di indagine non occupata da aree a pericolosità antropica	1,00
Ist18	Ripartizione della pressione territoriale	Misura la porzione delle aree comunali coinvolte nell'intervento rispetto all'area complessiva di tali comuni	0,91
Ist19	Rispetto delle aree urbanizzate	Misura la frazione dell'area in esame non occupata da tessuto edificato	0,96
Ist20	Limitazione dell'esposizione ai CEM	Misura la frazione dell'area di indagine idonea ai sensi del rispetto dell'obiettivo di qualità di 3 μ T (fissato dal DPCM 8 luglio 2003)	0,92

Analisi degli effetti

Dall'analisi dei risultati relativi agli **indicatori di sostenibilità non territoriali** (Is) si evince che per l'Is01 - *Efficacia elettrica*, che rappresenta l'opportunità o il rischio associato ad una opzione strategica volta a rendere la gestione della rete più efficiente, è stato associato un livello di opportunità significativa (+).

Per l'Is02 - *Energia liberata*, che rappresenta l'opportunità offerta dall'opzione strategica ai fini di incrementare la produzione da fonti rinnovabili, è stato associato un livello di opportunità neutra (0).

Di seguito il diagramma illustrativo dei valori ottenuti dal calcolo degli **indicatori di sostenibilità territoriali (Ist)**.

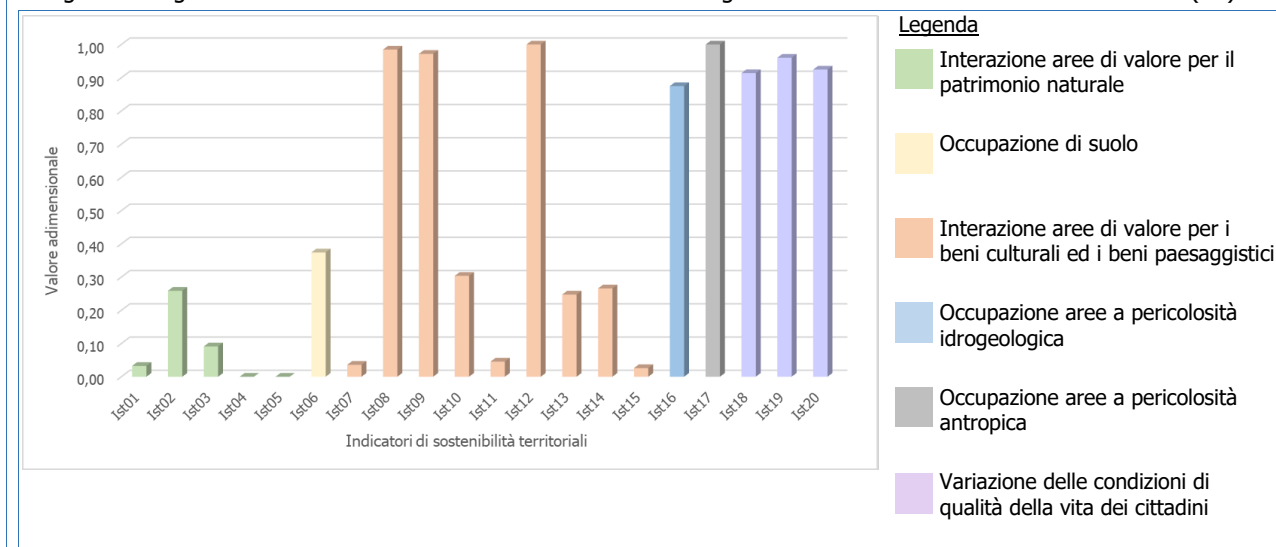

2.9 Area della provincia di Treviso: Intervento 262-N

Raccordi 132 kV (Azione 262-N_1)

Azione	262-N_1 Raccordi 132 kV
Intervento di riferimento	262-N Incremento magliatura SE 220 kV Conegliano
Finalità dell'azione	OTS5 - Qualità del servizio
Tipologia di azione	Nuova Infrastruttura

Area di studio

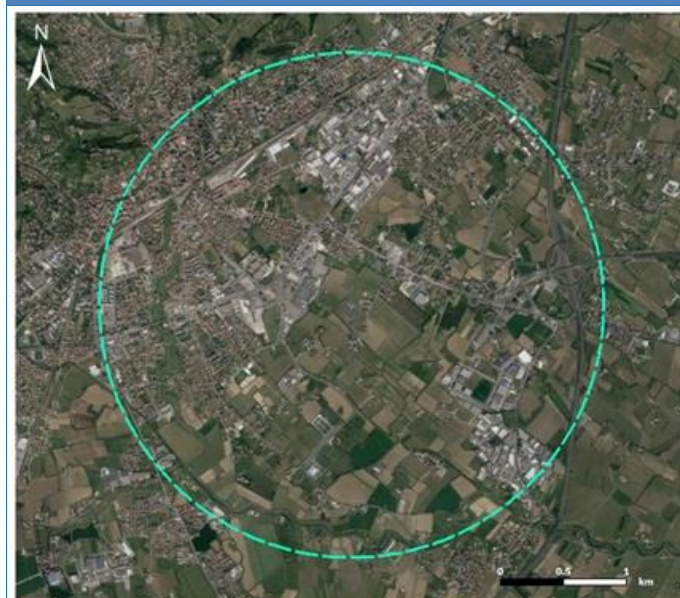

Legenda

Area di studio

Regione interessata	Veneto
Provincia interessata	Treviso
Comune interessato	Conegliano, Mareno di Piave, Santa Lucia di Piave, San Vendemiano
Dimensioni	Area pari a circa 12,50 km ²

Presenza Siti Natura 2000			
<i>RN2000</i>			<i>Studio di incidenza</i>
SIC/ZPS	IT3240029	Ambito fluviale del Livenza e corso inferiore del Monticano	Si rimanda al successivo RA

Calcolo degli indicatori

Indicatori di sostenibilità		
<i>Cod.</i>	<i>Nome</i>	<i>Valore</i>
Is01	Efficacia elettrica	+
Is02	Energia liberata	0

Indicatori di sostenibilità territoriale			
<i>Cod.</i>	<i>Nome</i>	<i>Contenuti</i>	<i>Valore</i>
Ist01	Tutela delle aree di pregio per la biodiversità	Misura la porzione di area di indagine non interessata dalla presenza di aree di pregio per la biodiversità	0,76
Ist02	Tutela del patrimonio forestale	Misura la frazione dell'area di indagine non occupata da aree boscate	1,00
Ist03	Tutela degli ambienti naturali e seminaturali	Misura la frazione dell'area di indagine priva di formazioni naturali e seminaturali	1,00
Ist04	Tutela delle reti ecologiche	Misura la frazione dell'area di indagine non occupata da reti ecologiche, di particolare interesse per l'avifauna	0,19
Ist05	Tutela aree agricole di pregio	Misura la frazione dell'area di indagine non occupata da aree agricole di pregio	0,00
Ist06	Promozione dei corridoi infrastrutturali preferenziali	Misura la frazione dell'area di indagine occupata da aree preferenziali	0,53
Ist07	Tutela delle aree per i beni culturali e i beni paesaggistici	Misura la frazione dell'area di indagine non occupata da aree di valore culturale e paesaggistico	0,60
Ist08	Tutela delle aree di riqualificazione paesaggistica	Misura la frazione dell'area di indagine la cui destinazione d'uso non è finalizzata alla riqualificazione paesaggistica	0,99
Ist09	Tutela delle aree caratterizzate da elementi culturali e paesaggistici tutelati per legge	Misura la frazione dell'area di indagine non occupata dalla presenza di beni culturali e paesaggistici	0,90
Ist10	Tutela delle aree a rischio paesaggistico	Misura la frazione dell'area di indagine non occupata da aree considerate ad elevato rischio paesaggistico	0,82
Ist11	Tutela delle aree di grande fruizione per interesse naturalistico, paesaggistico e culturale	Misura la frazione di area di studio non occupata da aree di fruizione turistica e di notevole interesse pubblico	0,60
Ist12	Preferenza per le aree con buone capacità di mascheramento	Quantifica la possibilità di sfruttare la morfologia del territorio e la copertura del suolo come mezzo per favorire l'assorbimento visivo	0,00
Ist13	Preferenza per le aree naturali con buone capacità di assorbimento visivo	Misura la frazione dell'area di indagine in cui l'inserimento di un'opera elettrica non comporta interferenze visive sul paesaggio	0,00
Ist14	Preferenza per le aree abitative con buone capacità di assorbimento visivo	Misura la frazione dell'area per cui la visibilità dell'intervento dai centri abitati è minima	0,00
Ist15	Tutela delle aree ad alta percettibilità visuale	Misura la frazione di area occupata da corsi e specchi d'acqua	0,22
Ist16	Riduzione dell'interferenza con aree a pericolosità idrogeologica	Misura la frazione dell'area di indagine non occupata da aree a pericolosità idraulica, da frane e da valanghe elevata e molto elevata	1,00
Ist17	Riduzione dell'interferenza con aree a pericolosità antropica	Misura la frazione dell'area di indagine non occupata da aree a pericolosità antropica	1,00
Ist18	Ripartizione della pressione territoriale	Misura la porzione delle aree comunali coinvolte nell'intervento rispetto all'area complessiva di tali comuni	0,88
Ist19	Rispetto delle aree urbanizzate	Misura la frazione dell'area in esame non occupata da tessuto edificato	0,67
Ist20	Limitazione dell'esposizione ai CEM	Misura la frazione dell'area di indagine idonea ai sensi del rispetto dell'obiettivo di qualità di 3 µT (fissato dal DPCM 8 luglio 2003)	0,50

Analisi degli effetti

Dall'analisi dei risultati relativi agli **indicatori di sostenibilità non territoriali** (Is) si evince che per l'Is01 - *Efficacia elettrica*, che rappresenta l'opportunità o il rischio associato ad una opzione strategica volta a rendere la gestione della rete più efficiente, è stato associato un livello di opportunità significativa (+).

Analisi degli effetti

Per l'Is02 - *Energia liberata*, che rappresenta l'opportunità offerta dall'opzione strategica ai fini di incrementare la produzione da fonti rinnovabili, è stato associato un livello di opportunità neutra (0).

Di seguito il diagramma illustrativo dei valori ottenuti dal calcolo degli **indicatori di sostenibilità territoriali** (Ist).

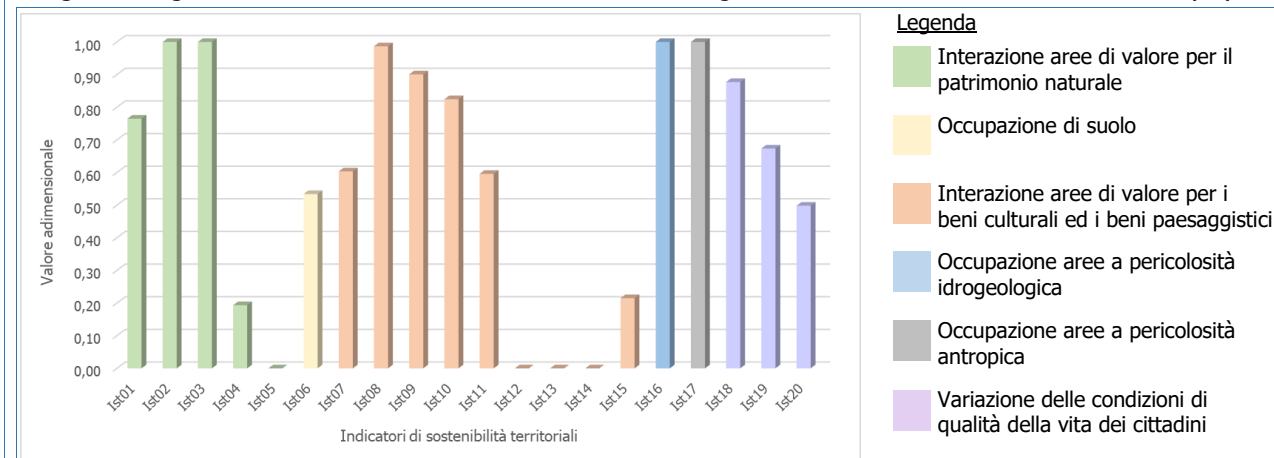

2.10 Area compresa tra le province di Modena e Bologna: Intervento 350-N

Incremento magliatura direttrice Castelmaggiore-Bentivoglio- S.Pietro in Casale - Cento-Crevalcore CP (Azione 350-N 1)

Azione	350-N_1 Incremento magliatura direttrice Castelmaggiore-Bentivoglio- S.Pietro in Casale -Cento-Crevalcore CP
Intervento di riferimento	350-N Elettrodotto 220 kV Colunga-Bussolengo
Finalità dell'azione	OTS5 - Qualità del servizio
Tipologia di azione	Nuova Infrastruttura

Area di studio



Legenda
Area di studio

Regione interessata	Emilia-Romagna
Provincia interessata	Bologna
Comune interessato	Argelato, Bentivoglio, Castel Maggiore, San Giorgio di Piano
Dimensioni	Area pari a circa 10,50 km ²

Presenza Siti Natura 2000	
<i>RN2000</i>	<i>Studio di incidenza</i>
Non presenti nell'area di studio	Non necessario

Calcolo degli indicatori

Indicatori di sostenibilità		
<i>Cod.</i>	<i>Nome</i>	<i>Valore</i>
Is01	Efficacia elettrica	+
Is02	Energia liberata	0

Indicatori di sostenibilità territoriale			
<i>Cod.</i>	<i>Nome</i>	<i>Contenuti</i>	<i>Valore</i>
Ist01	Tutela delle aree di pregio per la biodiversità	Misura la porzione di area di indagine non interessata dalla presenza di aree di pregio per la biodiversità	0,64
Ist02	Tutela del patrimonio forestale	Misura la frazione dell'area di indagine non occupata da aree boscate	1,00
Ist03	Tutela degli ambienti naturali e seminaturali	Misura la frazione dell'area di indagine priva di formazioni naturali e seminaturali	1,00
Ist04	Tutela delle reti ecologiche	Misura la frazione dell'area di indagine non occupata da reti ecologiche, di particolare interesse per l'avifauna	0,54
Ist05	Tutela aree agricole di pregio	Misura la frazione dell'area di indagine non occupata da aree agricole di pregio	1,00
Ist06	Promozione dei corridoi infrastrutturali preferenziali	Misura la frazione dell'area di indagine occupata da aree preferenziali	0,51
Ist07	Tutela delle aree per i beni culturali e i beni paesaggistici	Misura la frazione dell'area di indagine non occupata da aree di valore culturale e paesaggistico	0,89
Ist08	Tutela delle aree di riqualificazione paesaggistica	Misura la frazione dell'area di indagine la cui destinazione d'uso non è finalizzata alla riqualificazione paesaggistica	1,00
Ist09	Tutela delle aree caratterizzate da elementi culturali e paesaggistici tutelati per legge	Misura la frazione dell'area di indagine non occupata dalla presenza di beni culturali e paesaggistici	0,99
Ist10	Tutela delle aree a rischio paesaggistico	Misura la frazione dell'area di indagine non occupata da aree considerate ad elevato rischio paesaggistico	0,99
Ist11	Tutela delle aree di grande fruizione per interesse naturalistico, paesaggistico e culturale	Misura la frazione di area di studio non occupata da aree di fruizione turistica e di notevole interesse pubblico	0,90
Ist12	Preferenza per le aree con buone capacità di mascheramento	Quantifica la possibilità di sfruttare la morfologia del territorio e la copertura del suolo come mezzo per favorire l'assorbimento visivo	0,00
Ist13	Preferenza per le aree naturali con buone capacità di assorbimento visivo	Misura la frazione dell'area di indagine in cui l'inserimento di un'opera elettrica non comporta interferenze visive sul paesaggio	0,00
Ist14	Preferenza per le aree abitative con buone capacità di assorbimento visivo	Misura la frazione dell'area per cui la visibilità dell'intervento dai centri abitati è minima	0,00
Ist15	Tutela delle aree ad alta percettibilità visuale	Misura la frazione di area occupata da corsi e specchi d'acqua	0,76
Ist16	Riduzione dell'interferenza con aree a pericolosità idrogeologica	Misura la frazione dell'area di indagine non occupata da aree a pericolosità idraulica, da frane e da valanghe elevata e molto elevata	0,97
Ist17	Riduzione dell'interferenza con aree a pericolosità antropica	Misura la frazione dell'area di indagine non occupata da aree a pericolosità antropica	1,00
Ist18	Ripartizione della pressione territoriale	Misura la porzione delle aree comunali coinvolte nell'intervento rispetto all'area complessiva di tali comuni	0,93
Ist19	Rispetto delle aree urbanizzate	Misura la frazione dell'area in esame non occupata da tessuto edificato	0,94
Ist20	Limitazione dell'esposizione ai CEM	Misura la frazione dell'area di indagine idonea ai sensi del rispetto dell'obiettivo di qualità di 3 µT (fissato dal DPCM 8 luglio 2003)	0,89

Analisi degli effetti

Dall'analisi dei risultati relativi agli **indicatori di sostenibilità non territoriali (Is)** si evince che per l'Is01 - *Efficacia elettrica*, che rappresenta l'opportunità o il rischio associato ad una opzione strategica volta a rendere la gestione della rete più efficiente, è stato associato un livello di opportunità significativa (+).

Per l'Is02 - *Energia liberata*, che rappresenta l'opportunità offerta dall'opzione strategica ai fini di incrementare la produzione da fonti rinnovabili, è stato associato un livello di opportunità neutra (0).

Di seguito il diagramma illustrativo dei valori ottenuti dal calcolo degli **indicatori di sostenibilità territoriali (Ist)**.

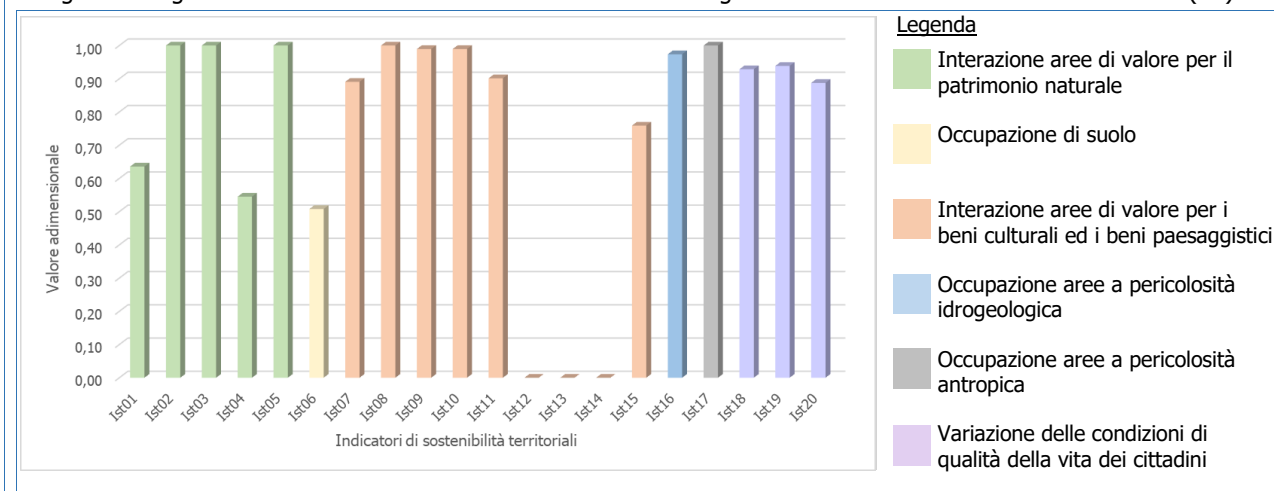

Razionalizzazione area Crevalcore (Azione 350-N 2)

Azione	350-N_2 Razionalizzazione area Crevalcore
Intervento di riferimento	350-N Elettrodotto 220 kV Colunga-Bussolengo
Finalità dell'azione	OTS5 - Qualità del servizio
Tipologia di azione	Nuova Infrastruttura

Area di studio



Legenda
Area di studio

<i>Regione interessata</i>	Emilia-Romagna
<i>Provincia interessata</i>	Bologna
<i>Comune interessato</i>	Crevalcore
<i>Dimensioni</i>	Area pari a circa 3 km ²

Presenza Siti Natura 2000	
<i>RN2000</i>	<i>Studio di incidenza</i>
Non presenti nell'area di studio	Non necessario

Calcolo degli indicatori

Indicatori di sostenibilità		
<i>Cod.</i>	<i>Nome</i>	<i>Valore</i>
Is01	Efficacia elettrica	+
Is02	Energia liberata	0

Indicatori di sostenibilità territoriale			
<i>Cod.</i>	<i>Nome</i>	<i>Contenuti</i>	<i>Valore</i>
Ist01	Tutela delle aree di pregio per la biodiversità	Misura la porzione di area di indagine non interessata dalla presenza di aree di pregio per la biodiversità	0,90
Ist02	Tutela del patrimonio forestale	Misura la frazione dell'area di indagine non occupata da aree boscate	1,00
Ist03	Tutela degli ambienti naturali e seminaturali	Misura la frazione dell'area di indagine priva di formazioni naturali e seminaturali	1,00
Ist04	Tutela delle reti ecologiche	Misura la frazione dell'area di indagine non occupata da reti ecologiche, di particolare interesse per l'avifauna	0,35
Ist05	Tutela aree agricole di pregio	Misura la frazione dell'area di indagine non occupata da aree agricole di pregio	1,00
Ist06	Promozione dei corridoi infrastrutturali preferenziali	Misura la frazione dell'area di indagine occupata da aree preferenziali	0,85
Ist07	Tutela delle aree per i beni culturali e i beni paesaggistici	Misura la frazione dell'area di indagine non occupata da aree di valore culturale e paesaggistico	0,71
Ist08	Tutela delle aree di riqualificazione paesaggistica	Misura la frazione dell'area di indagine la cui destinazione d'uso non è finalizzata alla riqualificazione paesaggistica	0,06
Ist09	Tutela delle aree caratterizzate da elementi culturali e paesaggistici tutelati per legge	Misura la frazione dell'area di indagine non occupata dalla presenza di beni culturali e paesaggistici	0,94
Ist10	Tutela delle aree a rischio paesaggistico	Misura la frazione dell'area di indagine non occupata da aree considerate ad elevato rischio paesaggistico	0,94
Ist11	Tutela delle aree di grande fruizione per interesse naturalistico, paesaggistico e culturale	Misura la frazione di area di studio non occupata da aree di fruizione turistica e di notevole interesse pubblico	0,76
Ist12	Preferenza per le aree con buone capacità di mascheramento	Quantifica la possibilità di sfruttare la morfologia del territorio e la copertura del suolo come mezzo per favorire l'assorbimento visivo	0,00
Ist13	Preferenza per le aree naturali con buone capacità di assorbimento visivo	Misura la frazione dell'area di indagine in cui l'inserimento di un'opera elettrica non comporta interferenze visive sul paesaggio	0,00
Ist14	Preferenza per le aree abitative con buone capacità di assorbimento visivo	Misura la frazione dell'area per cui la visibilità dell'intervento dai centri abitati è minima	0,00
Ist15	Tutela delle aree ad alta percettibilità visuale	Misura la frazione di area occupata da corsi e specchi d'acqua	0,36
Ist16	Riduzione dell'interferenza con aree a pericolosità idrogeologica	Misura la frazione dell'area di indagine non occupata da aree a pericolosità idraulica, da frane e da valanghe elevata e molto elevata	0,89
Ist17	Riduzione dell'interferenza con aree a pericolosità antropica	Misura la frazione dell'area di indagine non occupata da aree a pericolosità antropica	1,00
Ist18	Ripartizione della pressione territoriale	Misura la porzione delle aree comunali coinvolte nell'intervento rispetto all'area complessiva di tali comuni	0,97
Ist19	Rispetto delle aree urbanizzate	Misura la frazione dell'area in esame non occupata da tessuto edificato	0,63
Ist20	Limitazione dell'esposizione ai CEM	Misura la frazione dell'area di indagine idonea ai sensi del rispetto dell'obiettivo di qualità di 3 µT (fissato dal DPCM 8 luglio 2003)	0,52

Analisi degli effetti

Dall'analisi dei risultati relativi agli **indicatori di sostenibilità non territoriali** (Is) si evince che per l'Is01 - *Efficacia elettrica*, che rappresenta l'opportunità o il rischio associato ad una opzione strategica volta a rendere la gestione della rete più efficiente, è stato associato un livello di opportunità significativa (+).

Analisi degli effetti

Per l'Is02 - *Energia liberata*, che rappresenta l'opportunità offerta dall'opzione strategica ai fini di incrementare la produzione da fonti rinnovabili, è stato associato un livello di opportunità neutra (0).

Di seguito il diagramma illustrativo dei valori ottenuti dal calcolo degli **indicatori di sostenibilità territoriali** (Ist).

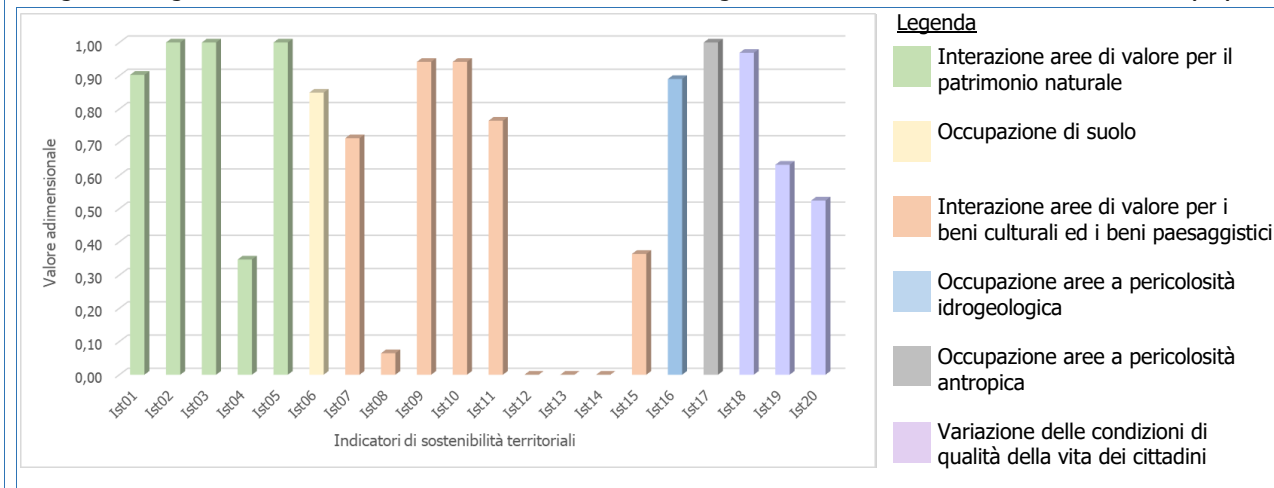

Riassetto rete 132 kV (Azione 350-N 3)

Azione	350-N_3 Riassetto rete 132 kV
Intervento di riferimento	260-N Elettrodotto 220 kV Colunga-Bussolengo
Finalità dell'azione	OTS5 - Qualità del servizio
Tipologia di azione	Nuova Infrastrutture

Area di studio



Legenda
Area di studio

<i>Regione interessata</i>	Emilia-Romagna
<i>Provincia interessata</i>	Modena
<i>Comune interessato</i>	Bomporto, Camposanto, Medolla, Ravarino, San Prospero
<i>Dimensioni</i>	Area pari a circa 38 km ²

Presenza Siti Natura 2000

<i>RN2000</i>	<i>Studio di incidenza</i>
Non presenti nell'area di studio	Non necessario

Calcolo degli indicatori

Indicatori di sostenibilità

Cod.	Nome	Valore
Is01	Efficacia elettrica	+
Is02	Energia liberata	0

Indicatori di sostenibilità territoriale

Cod.	Nome	Contenuti	Valore
Ist01	Tutela delle aree di pregio per la biodiversità	Misura la porzione di area di indagine non interessata dalla presenza di aree di pregio per la biodiversità	0,75
Ist02	Tutela del patrimonio forestale	Misura la frazione dell'area di indagine non occupata da aree boscate	1,00
Ist03	Tutela degli ambienti naturali e seminaturali	Misura la frazione dell'area di indagine priva di formazioni naturali e seminaturali	1,00
Ist04	Tutela delle reti ecologiche	Misura la frazione dell'area di indagine non occupata da reti ecologiche, di particolare interesse per l'avifauna	0,20
Ist05	Tutela aree agricole di pregio	Misura la frazione dell'area di indagine non occupata da aree agricole di pregio	1,00
Ist06	Promozione dei corridoi infrastrutturali preferenziali	Misura la frazione dell'area di indagine occupata da aree preferenziali	0,27
Ist07	Tutela delle aree per i beni culturali e i beni paesaggistici	Misura la frazione dell'area di indagine non occupata da aree di valore culturale e paesaggistico	0,67
Ist08	Tutela delle aree di riqualificazione paesaggistica	Misura la frazione dell'area di indagine la cui destinazione d'uso non è finalizzata alla riqualificazione paesaggistica	1,00
Ist09	Tutela delle aree caratterizzate da elementi culturali e paesaggistici tutelati per legge	Misura la frazione dell'area di indagine non occupata dalla presenza di beni culturali e paesaggistici	0,82
Ist10	Tutela delle aree a rischio paesaggistico	Misura la frazione dell'area di indagine non occupata da aree considerate ad elevato rischio paesaggistico	0,81
Ist11	Tutela delle aree di grande fruizione per interesse naturalistico, paesaggistico e culturale	Misura la frazione di area di studio non occupata da aree di fruizione turistica e di notevole interesse pubblico	0,79
Ist12	Preferenza per le aree con buone capacità di mascheramento	Quantifica la possibilità di sfruttare la morfologia del territorio e la copertura del suolo come mezzo per favorire l'assorbimento visivo	0,00
Ist13	Preferenza per le aree naturali con buone capacità di assorbimento visivo	Misura la frazione dell'area di indagine in cui l'inserimento di un'opera elettrica non comporta interferenze visive sul paesaggio	0,00
Ist14	Preferenza per le aree abitative con buone capacità di assorbimento visivo	Misura la frazione dell'area per cui la visibilità dell'intervento dai centri abitati è minima	0,01
Ist15	Tutela delle aree ad alta percettibilità visuale	Misura la frazione di area occupata da corsi e specchi d'acqua	0,24
Ist16	Riduzione dell'interferenza con aree a pericolosità idrogeologica	Misura la frazione dell'area di indagine non occupata da aree a pericolosità idraulica, da frane e da valanghe elevata e molto elevata	0,79
Ist17	Riduzione dell'interferenza con aree a pericolosità antropica	Misura la frazione dell'area di indagine non occupata da aree a pericolosità antropica	1,00
Ist18	Ripartizione della pressione territoriale	Misura la porzione delle aree comunali coinvolte nell'intervento rispetto all'area complessiva di tali comuni	0,75
Ist19	Rispetto delle aree urbanizzate	Misura la frazione dell'area in esame non occupata da tessuto edificato	0,99
Ist20	Limitazione dell'esposizione ai CEM	Misura la frazione dell'area di indagine idonea ai sensi del rispetto dell'obiettivo di qualità di 3 µT (fissato dal DPCM 8 luglio 2003)	0,98

Analisi degli effetti

Dall'analisi dei risultati relativi agli **indicatori di sostenibilità non territoriali** (Is) si evince che per l'Is01 - *Efficacia elettrica*, che rappresenta l'opportunità o il rischio associato ad una opzione strategica volta a rendere la gestione della rete più efficiente, è stato associato un livello di opportunità significativa (+).

Per l'Is02 - *Energia liberata*, che rappresenta l'opportunità offerta dall'opzione strategica ai fini di incrementare la produzione da fonti rinnovabili, è stato associato un livello di opportunità neutra (0).

Di seguito il diagramma illustrativo dei valori ottenuti dal calcolo degli **indicatori di sostenibilità territoriali** (Ist).

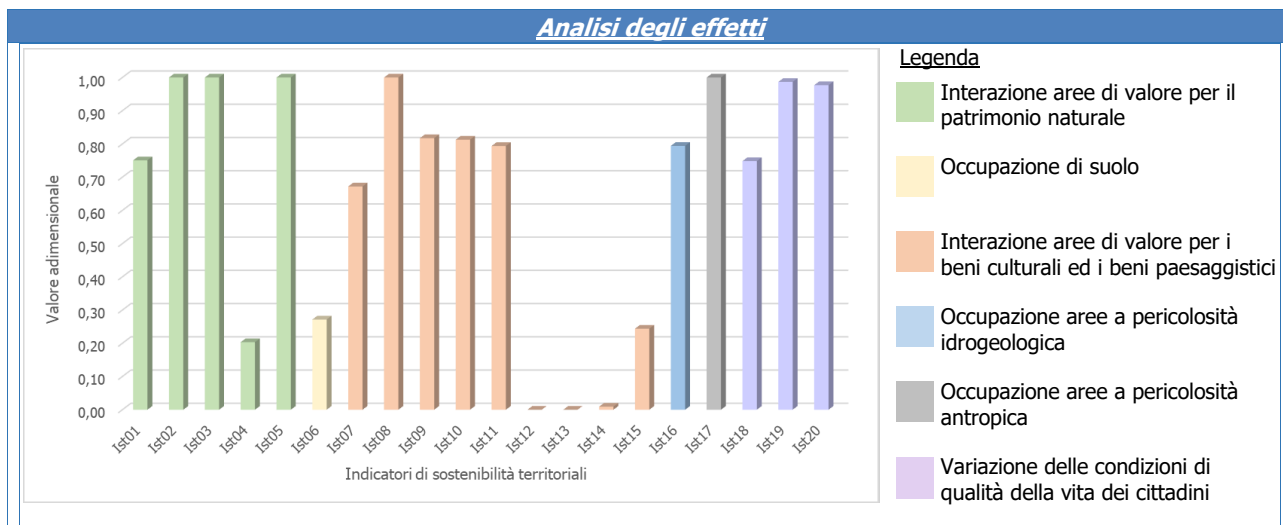

2.11 Area compresa tra le province di Modena e Bologna: Intervento 351-N

Riassetto elettrodotti Marginone- Calenzano e Calenzano-Suvereto (Azione 351-N 1)

Azione	351-N_1 Riassetto elettrodotti Marginone- Calenzano e Calenzano-Suvereto
Intervento di riferimento	351-N Rimozione limitazioni elettrodotto 380 kV Calenzano-Suvereto
Finalità dell'azione	OTS5 - Qualità del servizio OTS7 - Risoluzione congestioni intrazonali OTS8 - Transizione ecologica
Tipologia di azione	Nuova Infrastruttura

Area di studio

	Regione interessata	Toscana
	Provincia interessata	Firenze, Pistoia, Prato
	Comune interessato	Calenzano, Campi Bisenzio, Capraia e Limite, Carmignano, Firenze, Lastra a Signa, Poggio a Caiano, Prato, Quarrata, Sesto Fiorentino, Signa
	Dimensioni	Area pari a circa 124,50 km ²

Legenda
 Area di studio

Presenza Siti Natura 2000			
			<i>RN2000</i>
			<i>Studio di incidenza</i>
SIC/ZSC	IT5140011	Stagni della Piana Fiorentina e Pratese	Si rimanda al successivo RA
SIC/ZSC	IT5150001	La Calvana	
ZPS	IT5140011	Stagni della Piana Fiorentina e Pratese	

Calcolo degli indicatori

Indicatori di sostenibilità		
<i>Cod.</i>	<i>Nome</i>	<i>Valore</i>
Is01	Efficacia elettrica	+
Is02	Energia liberata	+

Indicatori di sostenibilità territoriale			
<i>Cod.</i>	<i>Nome</i>	<i>Contenuti</i>	<i>Valore</i>
Ist01	Tutela delle aree di pregio per la biodiversità	Misura la porzione di area di indagine non interessata dalla presenza di aree di pregio per la biodiversità	0,21
Ist02	Tutela del patrimonio forestale	Misura la frazione dell'area di indagine non occupata da aree boscate	0,95
Ist03	Tutela degli ambienti naturali e seminaturali	Misura la frazione dell'area di indagine priva di formazioni naturali e seminaturali	0,91
Ist04	Tutela delle reti ecologiche	Misura la frazione dell'area di indagine non occupata da reti ecologiche, di particolare interesse per l'avifauna	0,09
Ist05	Tutela aree agricole di pregio	Misura la frazione dell'area di indagine non occupata da aree agricole di pregio	0,75
Ist06	Promozione dei corridoi infrastrutturali preferenziali	Misura la frazione dell'area di indagine occupata da aree preferenziali	0,44
Ist07	Tutela delle aree per i beni culturali e i beni paesaggistici	Misura la frazione dell'area di indagine non occupata da aree di valore culturale e paesaggistico	0,58
Ist08	Tutela delle aree di riqualificazione paesaggistica	Misura la frazione dell'area di indagine la cui destinazione d'uso non è finalizzata alla riqualificazione paesaggistica	1,00
Ist09	Tutela delle aree caratterizzate da elementi culturali e paesaggistici tutelati per legge	Misura la frazione dell'area di indagine non occupata dalla presenza di beni culturali e paesaggistici	0,88
Ist10	Tutela delle aree a rischio paesaggistico	Misura la frazione dell'area di indagine non occupata da aree considerate ad elevato rischio paesaggistico	0,78
Ist11	Tutela delle aree di grande fruizione per interesse naturalistico, paesaggistico e culturale	Misura la frazione di area di studio non occupata da aree di fruizione turistica e di notevole interesse pubblico	0,58
Ist12	Preferenza per le aree con buone capacità di mascheramento	Quantifica la possibilità di sfruttare la morfologia del territorio e la copertura del suolo come mezzo per favorire l'assorbimento visivo	0,00
Ist13	Preferenza per le aree naturali con buone capacità di assorbimento visivo	Misura la frazione dell'area di indagine in cui l'inserimento di un'opera elettrica non comporta interferenze visive sul paesaggio	0,02
Ist14	Preferenza per le aree abitative con buone capacità di assorbimento visivo	Misura la frazione dell'area per cui la visibilità dell'intervento dai centri abitati è minima	0,00
Ist15	Tutela delle aree ad alta percettibilità visuale	Misura la frazione di area occupata da corsi e specchi d'acqua	0,36
Ist16	Riduzione dell'interferenza con aree a pericolosità idrogeologica	Misura la frazione dell'area di indagine non occupata da aree a pericolosità idraulica, da frane e da valanghe elevata e molto elevata	0,81
Ist17	Riduzione dell'interferenza con aree a pericolosità antropica	Misura la frazione dell'area di indagine non occupata da aree a pericolosità antropica	1,00
Ist18	Ripartizione della pressione territoriale	Misura la porzione delle aree comunali coinvolte nell'intervento rispetto all'area complessiva di tali comuni	0,77
Ist19	Rispetto delle aree urbanizzate	Misura la frazione dell'area in esame non occupata da tessuto edificato	0,82
Ist20	Limitazione dell'esposizione ai CEM	Misura la frazione dell'area di indagine idonea ai sensi del rispetto dell'obiettivo di qualità di 3 µT (fissato dal DPCM 8 luglio 2003)	0,72

Analisi degli effetti

Dall'analisi dei risultati relativi agli **indicatori di sostenibilità non territoriali (Is)** si evince che per l'Is01 - *Efficienza elettrica*, che rappresenta l'opportunità o il rischio associato ad una opzione strategica volta a rendere la gestione della rete più efficiente, è stato associato un livello di opportunità significativa (+).

Per l'Is02 - *Energia liberata*, che rappresenta l'opportunità offerta dall'opzione strategica ai fini di incrementare la produzione da fonti rinnovabili, è stato associato un livello di opportunità significativa (+).

Di seguito il diagramma illustrativo dei valori ottenuti dal calcolo degli **indicatori di sostenibilità territoriali (Ist)**.

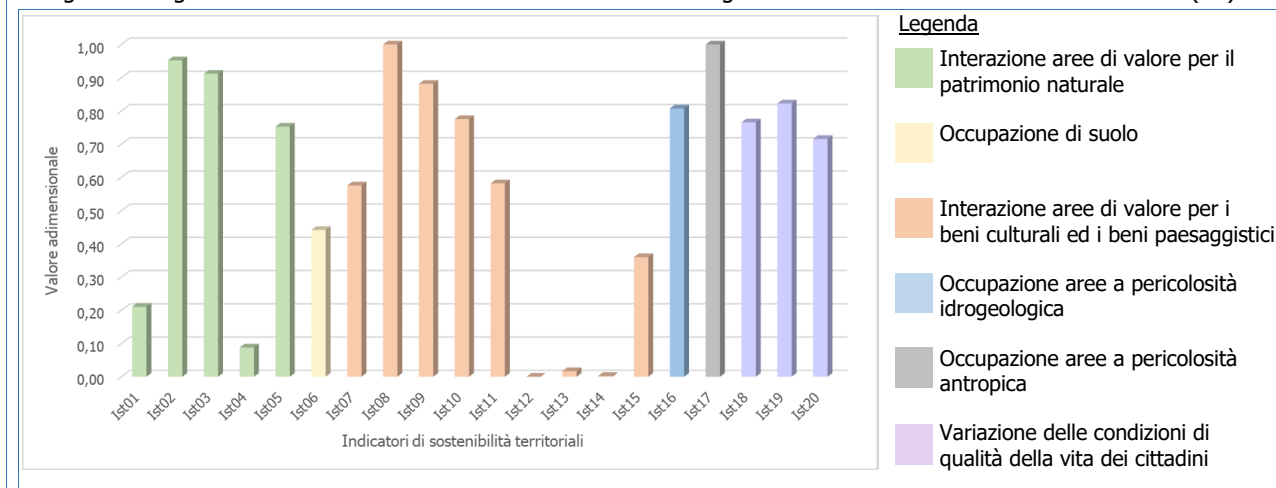

2.12 Area compresa tra le province di Siena, Grosseto, Viterbo e Terni: Intervento 352-N

Elettrodotto Bagnore-Paganico (Azione 352-N 1)

Azione	352-N_1 Elettrodotto Bagnore-Paganico
Intervento di riferimento	352-N Incremento magliatura rete 132 kV area Amiata
Finalità dell'azione	OTS1 - Integrazione FER OTS5 - Qualità del servizio
Tipologia di azione	Nuova Infrastruttura

Area di studio

 <p>Legenda Area di studio</p>	Regione interessata	Toscana
	Provincia interessata	Grosseto, Siena
	Comune interessato	Arcidosso, Castel del Piano, Cinigiano, Civitella Paganico, Montalcino, Roccalbegna, Santa Flora, Seggiano
	Dimensioni	Area pari a circa 308 km ²

Presenza Siti Natura 2000

RN2000			Studio di incidenza
ZPS/ZSC	IT51A0018	Monte Labbro e Alta Valle dell'Albegna	Si rimanda al successivo RA
ZSC	IT51A0017	Cono Vulcanico del Monte Amiata	

Calcolo degli indicatori

Indicatori di sostenibilità

Cod.	Nome	Valore
Is01	Efficacia elettrica	+
Is02	Energia liberata	++

Indicatori di sostenibilità territoriale

Cod.	Nome	Contenuti	Valore
Ist01	Tutela delle aree di pregio per la biodiversità	Misura la porzione di area di indagine non interessata dalla presenza di aree di pregio per la biodiversità	0,24
Ist02	Tutela del patrimonio forestale	Misura la frazione dell'area di indagine non occupata da aree boscate	0,72
Ist03	Tutela degli ambienti naturali e seminaturali	Misura la frazione dell'area di indagine priva di formazioni naturali e seminaturali	0,64
Ist04	Tutela delle reti ecologiche	Misura la frazione dell'area di indagine non occupata da reti ecologiche, di particolare interesse per l'avifauna	0,09

Indicatori di sostenibilità territoriale			
<i>Cod.</i>	<i>Nome</i>	<i>Contenuti</i>	<i>Valore</i>
Ist05	Tutela aree agricole di pregio	Misura la frazione dell'area di indagine non occupata da aree agricole di pregio	0,00
Ist06	Promozione dei corridoi infrastrutturali preferenziali	Misura la frazione dell'area di indagine occupata da aree preferenziali	0,09
Ist07	Tutela delle aree per i beni culturali e i beni paesaggistici	Misura la frazione dell'area di indagine non occupata da aree di valore culturale e paesaggistico	0,51
Ist08	Tutela delle aree di riqualificazione paesaggistica	Misura la frazione dell'area di indagine la cui destinazione d'uso non è finalizzata alla riqualificazione paesaggistica	1,00
Ist09	Tutela delle aree caratterizzate da elementi culturali e paesaggistici tutelati per legge	Misura la frazione dell'area di indagine non occupata dalla presenza di beni culturali e paesaggistici	1,00
Ist10	Tutela delle aree a rischio paesaggistico	Misura la frazione dell'area di indagine non occupata da aree considerate ad elevato rischio paesaggistico	0,95
Ist11	Tutela delle aree di grande fruizione per interesse naturalistico, paesaggistico e culturale	Misura la frazione di area di studio non occupata da aree di fruizione turistica e di notevole interesse pubblico	0,79
Ist12	Preferenza per le aree con buone capacità di mascheramento	Quantifica la possibilità di sfruttare la morfologia del territorio e la copertura del suolo come mezzo per favorire l'assorbimento visivo	0,50
Ist13	Preferenza per le aree naturali con buone capacità di assorbimento visivo	Misura la frazione dell'area di indagine in cui l'inserimento di un'opera elettrica non comporta interferenze visive sul paesaggio	0,06
Ist14	Preferenza per le aree abitative con buone capacità di assorbimento visivo	Misura la frazione dell'area per cui la visibilità dell'intervento dai centri abitati è minima	0,44
Ist15	Tutela delle aree ad alta percettibilità visuale	Misura la frazione di area occupata da corsi e specchi d'acqua	0,17
Ist16	Riduzione dell'interferenza con aree a pericolosità idrogeologica	Misura la frazione dell'area di indagine non occupata da aree a pericolosità idraulica, da frane e da valanghe elevata e molto elevata	0,77
Ist17	Riduzione dell'interferenza con aree a pericolosità antropica	Misura la frazione dell'area di indagine non occupata da aree a pericolosità antropica	1,00
Ist18	Ripartizione della pressione territoriale	Misura la porzione delle aree comunali coinvolte nell'intervento rispetto all'area complessiva di tali comuni	0,71
Ist19	Rispetto delle aree urbanizzate	Misura la frazione dell'area in esame non occupata da tessuto edificato	0,99
Ist20	Limitazione dell'esposizione ai CEM	Misura la frazione dell'area di indagine idonea ai sensi del rispetto dell'obiettivo di qualità di 3 µT (fissato dal DPCM 8 luglio 2003)	0,98

Analisi degli effetti

Dall'analisi dei risultati relativi agli **indicatori di sostenibilità non territoriali** (Is) si evince che per l'Is01 - *Efficacia elettrica*, che rappresenta l'opportunità o il rischio associato ad una opzione strategica volta a rendere la gestione della rete più efficiente, è stato associato un livello di opportunità significativa (+).

Per l'Is02 - *Energia liberata*, che rappresenta l'opportunità offerta dall'opzione strategica ai fini di incrementare la produzione da fonti rinnovabili, è stato associato un livello di opportunità altamente significativa (++)

Di seguito il diagramma illustrativo dei valori ottenuti dal calcolo degli **indicatori di sostenibilità territoriali (Ist)**.

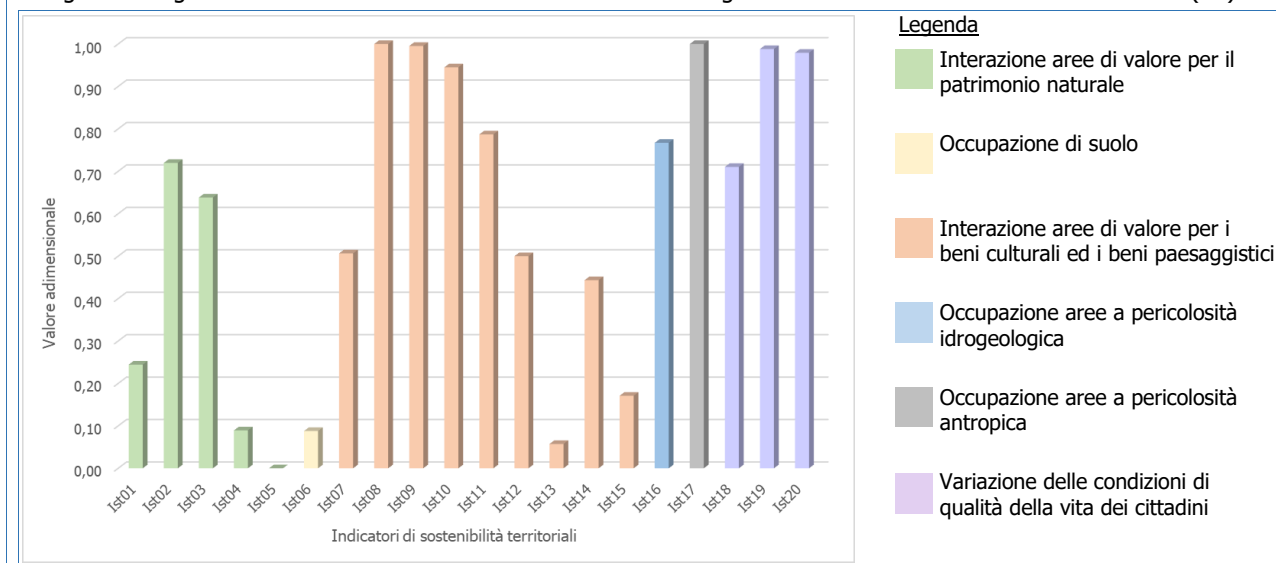

Elettrodotto Chianciano-Montallese (Azione 352-N 2)

Azione	352-N_2 Elettrodotto Chianciano-Montallese
Intervento di riferimento	352-N Incremento magliatura rete 132 kV area Amiata
Finalità dell'azione	OTS1 - Integrazione FER OTS5 - Qualità del servizio
Tipologia di azione	Nuova Infrastruttura

Area di studio

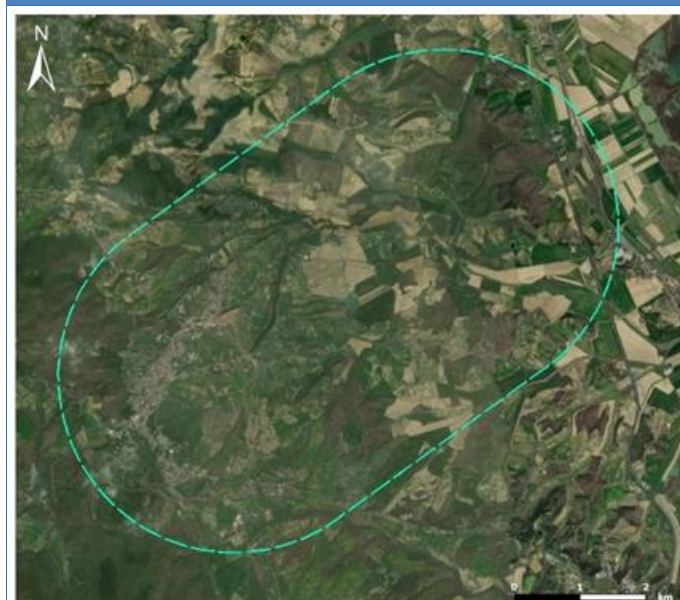

Legenda
Area di studio

Regione interessata	Toscana
Provincia interessata	Siena
Comune interessato	Chianciano Terme, Chiusi, Montepulciano, Sarteano
Dimensioni	Area pari a circa 43,50 km ²

Presenza Siti Natura 2000	
<i>RN2000</i>	<i>Studio di incidenza</i>
Non presenti nell'area di studio	Non necessario

Calcolo degli indicatori

Indicatori di sostenibilità		
<i>Cod.</i>	<i>Nome</i>	<i>Valore</i>
Is01	Efficacia elettrica	+
Is02	Energia liberata	++

Indicatori di sostenibilità territoriale			
<i>Cod.</i>	<i>Nome</i>	<i>Contenuti</i>	<i>Valore</i>
Ist01	Tutela delle aree di pregio per la biodiversità	Misura la porzione di area di indagine non interessata dalla presenza di aree di pregio per la biodiversità	0,94
Ist02	Tutela del patrimonio forestale	Misura la frazione dell'area di indagine non occupata da aree boscate	0,83
Ist03	Tutela degli ambienti naturali e seminaturali	Misura la frazione dell'area di indagine priva di formazioni naturali e seminaturali	0,76
Ist04	Tutela delle reti ecologiche	Misura la frazione dell'area di indagine non occupata da reti ecologiche, di particolare interesse per l'avifauna	0,47
Ist05	Tutela aree agricole di pregio	Misura la frazione dell'area di indagine non occupata da aree agricole di pregio	0,08
Ist06	Promozione dei corridoi infrastrutturali preferenziali	Misura la frazione dell'area di indagine occupata da aree preferenziali	0,13
Ist07	Tutela delle aree per i beni culturali e i beni paesaggistici	Misura la frazione dell'area di indagine non occupata da aree di valore culturale e paesaggistico	0,54
Ist08	Tutela delle aree di riqualificazione paesaggistica	Misura la frazione dell'area di indagine la cui destinazione d'uso non è finalizzata alla riqualificazione paesaggistica	1,00
Ist09	Tutela delle aree caratterizzate da elementi culturali e paesaggistici tutelati per legge	Misura la frazione dell'area di indagine non occupata dalla presenza di beni culturali e paesaggistici	0,98
Ist10	Tutela delle aree a rischio paesaggistico	Misura la frazione dell'area di indagine non occupata da aree considerate ad elevato rischio paesaggistico	0,80
Ist11	Tutela delle aree di grande fruizione per interesse naturalistico, paesaggistico e culturale	Misura la frazione di area di studio non occupata da aree di fruizione turistica e di notevole interesse pubblico	0,70
Ist12	Preferenza per le aree con buone capacità di mascheramento	Quantifica la possibilità di sfruttare la morfologia del territorio e la copertura del suolo come mezzo per favorire l'assorbimento visivo	0,25
Ist13	Preferenza per le aree naturali con buone capacità di assorbimento visivo	Misura la frazione dell'area di indagine in cui l'inserimento di un'opera elettrica non comporta interferenze visive sul paesaggio	0,02
Ist14	Preferenza per le aree abitative con buone capacità di assorbimento visivo	Misura la frazione dell'area per cui la visibilità dell'intervento dai centri abitati è minima	0,00
Ist15	Tutela delle aree ad alta percettibilità visuale	Misura la frazione di area occupata da corsi e specchi d'acqua	0,49
Ist16	Riduzione dell'interferenza con aree a pericolosità idrogeologica	Misura la frazione dell'area di indagine non occupata da aree a pericolosità idraulica, da frane e da valanghe elevata e molto elevata	0,86
Ist17	Riduzione dell'interferenza con aree a pericolosità antropica	Misura la frazione dell'area di indagine non occupata da aree a pericolosità antropica	1,00
Ist18	Ripartizione della pressione territoriale	Misura la porzione delle aree comunali coinvolte nell'intervento rispetto all'area complessiva di tali comuni	0,87
Ist19	Rispetto delle aree urbanizzate	Misura la frazione dell'area in esame non occupata da tessuto edificato	0,95
Ist20	Limitazione dell'esposizione ai CEM	Misura la frazione dell'area di indagine idonea ai sensi del rispetto dell'obiettivo di qualità di 3 µT (fissato dal DPCM 8 luglio 2003)	0,90

Analisi degli effetti

Dall'analisi dei risultati relativi agli **indicatori di sostenibilità non territoriali (Is)** si evince che per l'Is01 - *Efficacia elettrica*, che rappresenta l'opportunità o il rischio associato ad una opzione strategica volta a rendere la gestione della rete più efficiente, è stato associato un livello di opportunità significativa (+).

Per l'Is02 - *Energia liberata*, che rappresenta l'opportunità offerta dall'opzione strategica ai fini di incrementare la produzione da fonti rinnovabili, è stato associato un livello di opportunità altamente significativa (++).

Di seguito il diagramma illustrativo dei valori ottenuti dal calcolo degli **indicatori di sostenibilità territoriali (Ist)**.

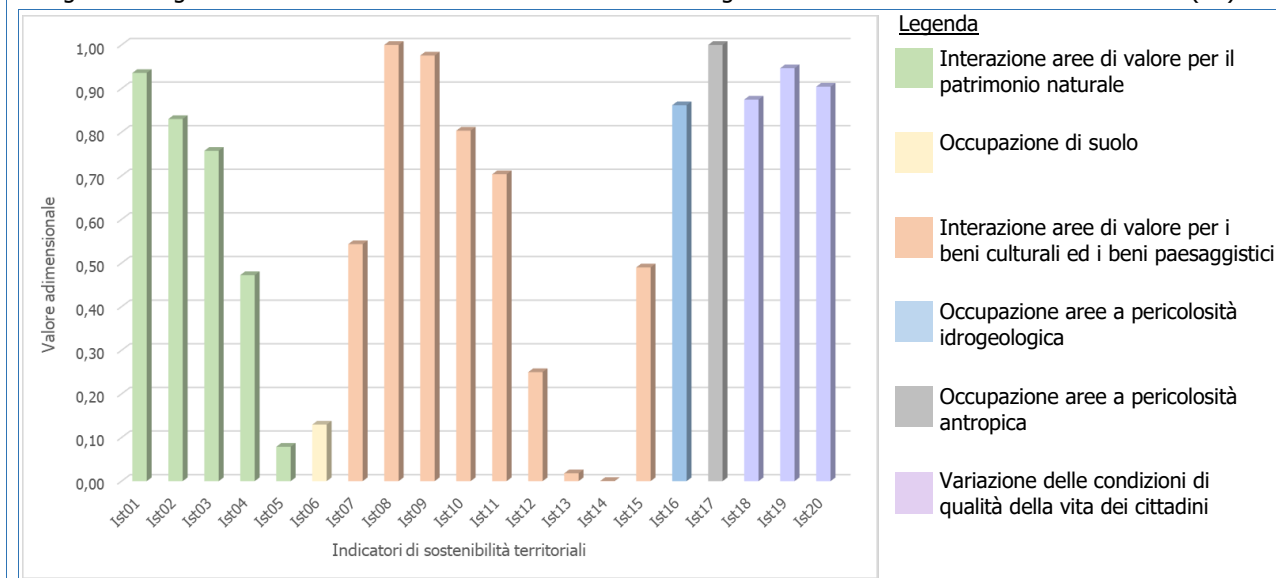

Incremento magliatura nodo di Acquapendente (Azione 352-N 3)

Azione	352-N_3 Incremento magliatura nodo di Acquapendente
Intervento di riferimento	352-N Incremento magliatura rete 132 kV area Amiata
Finalità dell'azione	OTS1 - Integrazione FER OTS5 - Qualità del servizio
Tipologia di azione	Nuova Infrastruttura

Area di studio

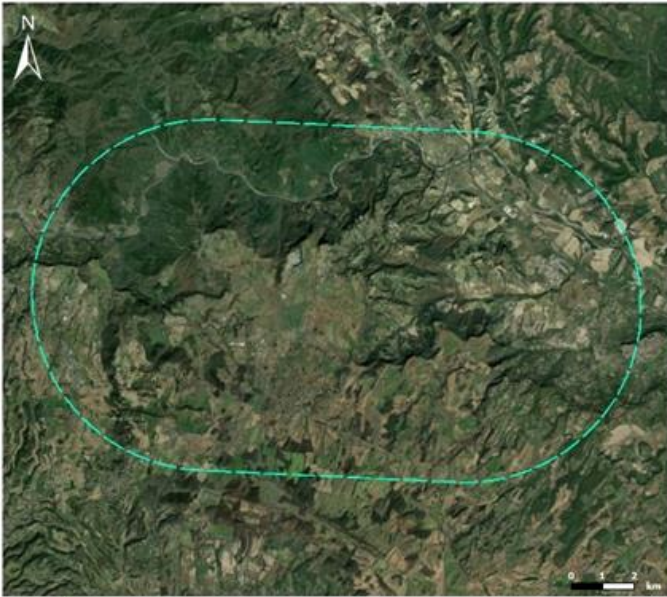
 <p>Legenda Area di studio</p>	Regione interessata	Lazio, Umbria
	Provincia interessata	Viterbo, Terni
	Comune interessato	Acquapendente, Alleronia, Castel Giorgio, Castel Viscardo, Ficulle, Orvieto, Porano, San Lorenzo Nuovo
	Dimensioni	Area pari a circa 187 km ²

Presenza Siti Natura 2000

<i>RN2000</i>			<i>Studio di incidenza</i>
ZSC	IT6010001	Medio corso del Fiume Paglia	Si rimanda al successivo RA
ZSC	IT6010002	Bosco del Sasseto	
ZSC	IT6010004	Monte Rufeno	
ZSC	IT6010006	Valle del Fossatello	
ZSC	IT5220002	Selva di Meana (Alleronia)	
ZPS	IT6010002	Bosco del Sasseto	
ZPS	IT6010003	Monte Rufeno	

Calcolo degli indicatori

Indicatori di sostenibilità

<i>Cod.</i>	<i>Nome</i>	<i>Valore</i>
Is01	Efficacia elettrica	+
Is02	Energia liberata	++

Indicatori di sostenibilità territoriale

<i>Cod.</i>	<i>Nome</i>	<i>Contenuti</i>	<i>Valore</i>
Ist01	Tutela delle aree di pregio per la biodiversità	Misura la porzione di area di indagine non interessata dalla presenza di aree di pregio per la biodiversità	0,30
Ist02	Tutela del patrimonio forestale	Misura la frazione dell'area di indagine non occupata da aree boscate	0,74

Indicatori di sostenibilità territoriale			
<i>Cod.</i>	<i>Nome</i>	<i>Contenuti</i>	<i>Valore</i>
Ist03	Tutela degli ambienti naturali e seminaturali	Misura la frazione dell'area di indagine priva di formazioni naturali e seminaturali	0,65
Ist04	Tutela delle reti ecologiche	Misura la frazione dell'area di indagine non occupata da reti ecologiche, di particolare interesse per l'avifauna	0,04
Ist05	Tutela aree agricole di pregio	Misura la frazione dell'area di indagine non occupata da aree agricole di pregio	0,30
Ist06	Promozione dei corridoi infrastrutturali preferenziali	Misura la frazione dell'area di indagine occupata da aree preferenziali	0,15
Ist07	Tutela delle aree per i beni culturali e i beni paesaggistici	Misura la frazione dell'area di indagine non occupata da aree di valore culturale e paesaggistico	0,44
Ist08	Tutela delle aree di riqualificazione paesaggistica	Misura la frazione dell'area di indagine la cui destinazione d'uso non è finalizzata alla riqualificazione paesaggistica	1,00
Ist09	Tutela delle aree caratterizzate da elementi culturali e paesaggistici tutelati per legge	Misura la frazione dell'area di indagine non occupata dalla presenza di beni culturali e paesaggistici	0,94
Ist10	Tutela delle aree a rischio paesaggistico	Misura la frazione dell'area di indagine non occupata da aree considerate ad elevato rischio paesaggistico	0,65
Ist11	Tutela delle aree di grande fruizione per interesse naturalistico, paesaggistico e culturale	Misura la frazione di area di studio non occupata da aree di fruizione turistica e di notevole interesse pubblico	0,53
Ist12	Preferenza per le aree con buone capacità di mascheramento	Quantifica la possibilità di sfruttare la morfologia del territorio e la copertura del suolo come mezzo per favorire l'assorbimento visivo	0,50
Ist13	Preferenza per le aree naturali con buone capacità di assorbimento visivo	Misura la frazione dell'area di indagine in cui l'inserimento di un'opera elettrica non comporta interferenze visive sul paesaggio	0,06
Ist14	Preferenza per le aree abitative con buone capacità di assorbimento visivo	Misura la frazione dell'area per cui la visibilità dell'intervento dai centri abitati è minima	0,32
Ist15	Tutela delle aree ad alta percettibilità visuale	Misura la frazione di area occupata da corsi e specchi d'acqua	0,17
Ist16	Riduzione dell'interferenza con aree a pericolosità idrogeologica	Misura la frazione dell'area di indagine non occupata da aree a pericolosità idraulica, da frane e da valanghe elevata e molto elevata	0,83
Ist17	Riduzione dell'interferenza con aree a pericolosità antropica	Misura la frazione dell'area di indagine non occupata da aree a pericolosità antropica	1,00
Ist18	Ripartizione della pressione territoriale	Misura la porzione delle aree comunali coinvolte nell'intervento rispetto all'area complessiva di tali comuni	0,72
Ist19	Rispetto delle aree urbanizzate	Misura la frazione dell'area in esame non occupata da tessuto edificato	0,99
Ist20	Limitazione dell'esposizione ai CEM	Misura la frazione dell'area di indagine idonea ai sensi del rispetto dell'obiettivo di qualità di 3 µT (fissato dal DPCM 8 luglio 2003)	0,97

Analisi degli effetti

Dall'analisi dei risultati relativi agli **indicatori di sostenibilità non territoriali** (Is) si evince che per l'Is01 - *Efficacia elettrica*, che rappresenta l'opportunità o il rischio associato ad una opzione strategica volta a rendere la gestione della rete più efficiente, è stato associato un livello di opportunità significativa (+).

Per l'Is02 - *Energia liberata*, che rappresenta l'opportunità offerta dall'opzione strategica ai fini di incrementare la produzione da fonti rinnovabili, è stato associato un livello di opportunità altamente significativa (++).

Di seguito il diagramma illustrativo dei valori ottenuti dal calcolo degli **indicatori di sostenibilità territoriali (Ist)**.

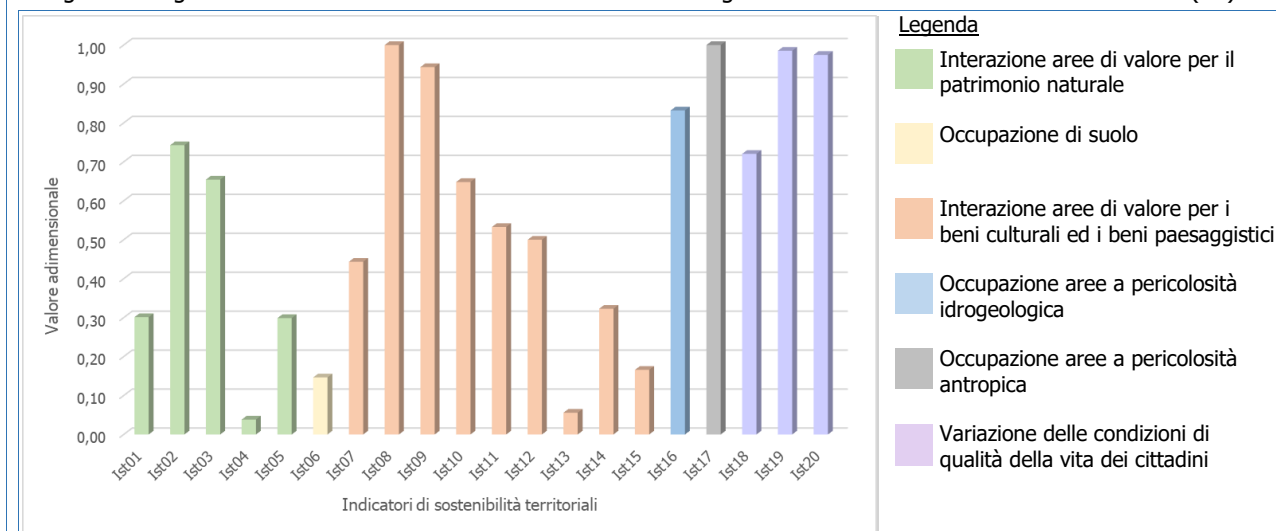

2.13 Area compresa tra le province di Firenze, Arezzo e Siena: Intervento 353-N

SSE Montallese e riassetto rete 132 kV (Azione 353-N 1)

Azione	353-N_1 SSE Montallese e riassetto rete 132 kV
Intervento di riferimento	353-N Riassetto rete per alimentazione AV 132 kV in Toscana
Finalità dell'azione	OTS4 - Integrazione RFI OTS5 - Qualità del servizio
Tipologia di azione	Nuova Infrastruttura

Area di studio



Legenda
 Area di studio

Regione interessata	Toscana
Provincia interessata	Siena
Comune interessato	Chiusi, Montepulciano
Dimensioni	Area pari a circa 12,50 km ²

Presenza Siti Natura 2000			<i>Studio di incidenza</i>
<i>RN2000</i>			Si rimanda al successivo RA
ZSC	IT5190008	Lago di Montepulciano	
ZPS	IT5190008	Lago di Montepulciano	

Calcolo degli indicatori

Indicatori di sostenibilità			<i>Valore</i>
<i>Cod.</i>	<i>Nome</i>		
Is01	Efficacia elettrica		+
Is02	Energia liberata		0

Indicatori di sostenibilità territoriale			
<i>Cod.</i>	<i>Nome</i>	<i>Contenuti</i>	<i>Valore</i>
Ist01	Tutela delle aree di pregio per la biodiversità	Misura la porzione di area di indagine non interessata dalla presenza di aree di pregio per la biodiversità	0,43
Ist02	Tutela del patrimonio forestale	Misura la frazione dell'area di indagine non occupata da aree boscate	0,85
Ist03	Tutela degli ambienti naturali e seminaturali	Misura la frazione dell'area di indagine priva di formazioni naturali e seminaturali	0,63
Ist04	Tutela delle reti ecologiche	Misura la frazione dell'area di indagine non occupata da reti ecologiche, di particolare interesse per l'avifauna	0,13
Ist05	Tutela aree agricole di pregio	Misura la frazione dell'area di indagine non occupata da aree agricole di pregio	0,24
Ist06	Promozione dei corridoi infrastrutturali preferenziali	Misura la frazione dell'area di indagine occupata da aree preferenziali	0,81
Ist07	Tutela delle aree per i beni culturali e i beni paesaggistici	Misura la frazione dell'area di indagine non occupata da aree di valore culturale e paesaggistico	0,54
Ist08	Tutela delle aree di riqualificazione paesaggistica	Misura la frazione dell'area di indagine la cui destinazione d'uso non è finalizzata alla riqualificazione paesaggistica	0,77
Ist09	Tutela delle aree caratterizzate da elementi culturali e paesaggistici tutelati per legge	Misura la frazione dell'area di indagine non occupata dalla presenza di beni culturali e paesaggistici	1,00
Ist10	Tutela delle aree a rischio paesaggistico	Misura la frazione dell'area di indagine non occupata da aree considerate ad elevato rischio paesaggistico	1,00
Ist11	Tutela delle aree di grande fruizione per interesse naturalistico, paesaggistico e culturale	Misura la frazione di area di studio non occupata da aree di fruizione turistica e di notevole interesse pubblico	0,65
Ist12	Preferenza per le aree con buone capacità di mascheramento	Quantifica la possibilità di sfruttare la morfologia del territorio e la copertura del suolo come mezzo per favorire l'assorbimento visivo	0,25
Ist13	Preferenza per le aree naturali con buone capacità di assorbimento visivo	Misura la frazione dell'area di indagine in cui l'inserimento di un'opera elettrica non comporta interferenze visive sul paesaggio	0,00
Ist14	Preferenza per le aree abitative con buone capacità di assorbimento visivo	Misura la frazione dell'area per cui la visibilità dell'intervento dai centri abitati è minima	0,00
Ist15	Tutela delle aree ad alta percettibilità visuale	Misura la frazione di area occupata da corsi e specchi d'acqua	0,50
Ist16	Riduzione dell'interferenza con aree a pericolosità idrogeologica	Misura la frazione dell'area di indagine non occupata da aree a pericolosità idraulica, da frane e da valanghe elevata e molto elevata	0,62
Ist17	Riduzione dell'interferenza con aree a pericolosità antropica	Misura la frazione dell'area di indagine non occupata da aree a pericolosità antropica	1,00
Ist18	Ripartizione della pressione territoriale	Misura la porzione delle aree comunali coinvolte nell'intervento rispetto all'area complessiva di tali comuni	0,94
Ist19	Rispetto delle aree urbanizzate	Misura la frazione dell'area in esame non occupata da tessuto edificato	0,97
Ist20	Limitazione dell'esposizione ai CEM	Misura la frazione dell'area di indagine idonea ai sensi del rispetto dell'obiettivo di qualità di 3 µT (fissato dal DPCM 8 luglio 2003)	0,95

Analisi degli effetti

Dall'analisi dei risultati relativi agli **indicatori di sostenibilità non territoriali (Is)** si evince che per l'Is01 - *Efficacia elettrica*, che rappresenta l'opportunità o il rischio associato ad una opzione strategica volta a rendere la gestione della rete più efficiente, è stato associato un livello di opportunità significativa (+).

Per l'Is02 - *Energia liberata*, che rappresenta l'opportunità offerta dall'opzione strategica ai fini di incrementare la produzione da fonti rinnovabili, è stato associato un livello di opportunità neutra (0).

Di seguito il diagramma illustrativo dei valori ottenuti dal calcolo degli **indicatori di sostenibilità territoriali (Ist)**.

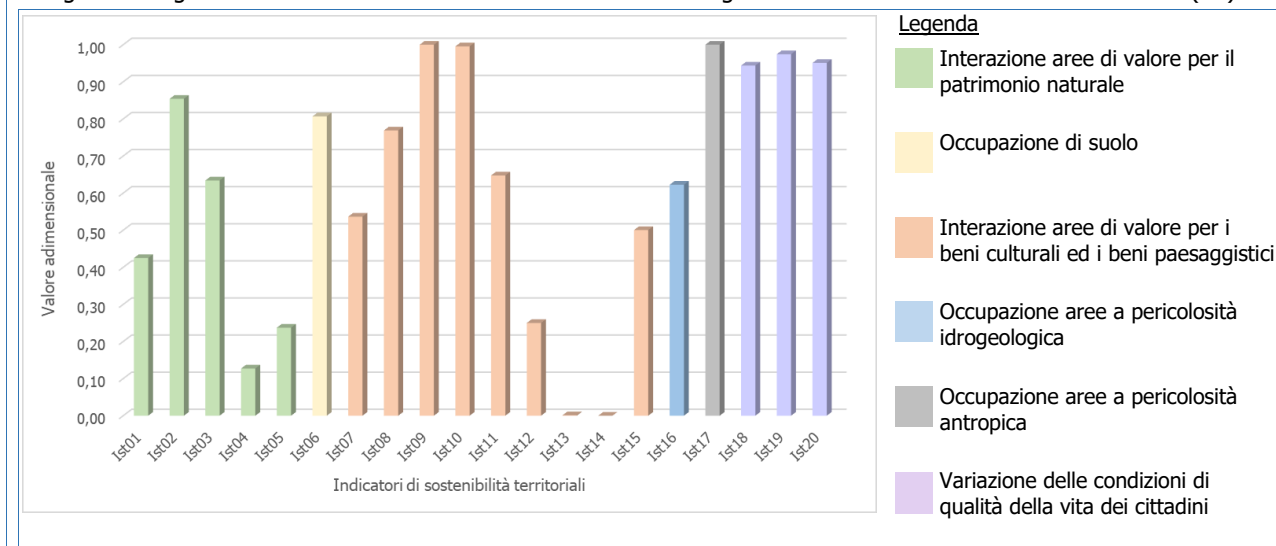

SSE Rigutino e riassetto rete 132 kV (Azione 353-N 2)

Azione	353-N_2 SSE Rigutino e riassetto rete 132 kV
Intervento di riferimento	353-N Riassetto rete per alimentazione AV 132 kV in Toscana
Finalità dell'azione	OTS4 - Integrazione RFI OTS5 - Qualità del servizio
Tipologia di azione	Nuova Infrastruttura

Area di studio		
 <p>Legenda □ Area di studio</p>	Regione interessata	Toscana
	Provincia interessata	Arezzo
	Comune interessato	Arezzo, Castiglion Fiorentino
	Dimensioni	Area pari a circa 12,50 km ²

Presenza Siti Natura 2000		
	<i>RN2000</i>	<i>Studio di incidenza</i>
	Non presenti nell'area di studio	Non necessario

Calcolo degli indicatori

Indicatori di sostenibilità		
<i>Cod.</i>	<i>Nome</i>	<i>Valore</i>
Is01	Efficacia elettrica	+
Is02	Energia liberata	0

Indicatori di sostenibilità territoriale			
<i>Cod.</i>	<i>Nome</i>	<i>Contenuti</i>	<i>Valore</i>
Ist01	Tutela delle aree di pregio per la biodiversità	Misura la porzione di area di indagine non interessata dalla presenza di aree di pregio per la biodiversità	0,96
Ist02	Tutela del patrimonio forestale	Misura la frazione dell'area di indagine non occupata da aree boscate	1,00
Ist03	Tutela degli ambienti naturali e seminaturali	Misura la frazione dell'area di indagine priva di formazioni naturali e seminaturali	1,00
Ist04	Tutela delle reti ecologiche	Misura la frazione dell'area di indagine non occupata da reti ecologiche, di particolare interesse per l'avifauna	0,87
Ist05	Tutela aree agricole di pregio	Misura la frazione dell'area di indagine non occupata da aree agricole di pregio	0,60

Indicatori di sostenibilità territoriale			
<i>Cod.</i>	<i>Nome</i>	<i>Contenuti</i>	<i>Valore</i>
Ist06	Promozione dei corridoi infrastrutturali preferenziali	Misura la frazione dell'area di indagine occupata da aree preferenziali	0,25
Ist07	Tutela delle aree per i beni culturali e i beni paesaggistici	Misura la frazione dell'area di indagine non occupata da aree di valore culturale e paesaggistico	0,93
Ist08	Tutela delle aree di riqualificazione paesaggistica	Misura la frazione dell'area di indagine la cui destinazione d'uso non è finalizzata alla riqualificazione paesaggistica	1,00
Ist09	Tutela delle aree caratterizzate da elementi culturali e paesaggistici tutelati per legge	Misura la frazione dell'area di indagine non occupata dalla presenza di beni culturali e paesaggistici	1,00
Ist10	Tutela delle aree a rischio paesaggistico	Misura la frazione dell'area di indagine non occupata da aree considerate ad elevato rischio paesaggistico	0,96
Ist11	Tutela delle aree di grande fruizione per interesse naturalistico, paesaggistico e culturale	Misura la frazione di area di studio non occupata da aree di fruizione turistica e di notevole interesse pubblico	0,90
Ist12	Preferenza per le aree con buone capacità di mascheramento	Quantifica la possibilità di sfruttare la morfologia del territorio e la copertura del suolo come mezzo per favorire l'assorbimento visivo	0,00
Ist13	Preferenza per le aree naturali con buone capacità di assorbimento visivo	Misura la frazione dell'area di indagine in cui l'inserimento di un'opera elettrica non comporta interferenze visive sul paesaggio	0,00
Ist14	Preferenza per le aree abitative con buone capacità di assorbimento visivo	Misura la frazione dell'area per cui la visibilità dell'intervento dai centri abitati è minima	0,00
Ist15	Tutela delle aree ad alta percettibilità visuale	Misura la frazione di area occupata da corsi e specchi d'acqua	0,78
Ist16	Riduzione dell'interferenza con aree a pericolosità idrogeologica	Misura la frazione dell'area di indagine non occupata da aree a pericolosità idraulica, da frane e da valanghe elevata e molto elevata	0,99
Ist17	Riduzione dell'interferenza con aree a pericolosità antropica	Misura la frazione dell'area di indagine non occupata da aree a pericolosità antropica	1,00
Ist18	Ripartizione della pressione territoriale	Misura la porzione delle aree comunali coinvolte nell'intervento rispetto all'area complessiva di tali comuni	0,94
Ist19	Rispetto delle aree urbanizzate	Misura la frazione dell'area in esame non occupata da tessuto edificato	0,99
Ist20	Limitazione dell'esposizione ai CEM	Misura la frazione dell'area di indagine idonea ai sensi del rispetto dell'obiettivo di qualità di 3 μ T (fissato dal DPCM 8 luglio 2003)	0,98

Analisi degli effetti

Dall'analisi dei risultati relativi agli **indicatori di sostenibilità non territoriali** (Is) si evince che per l'Is01 - *Efficacia elettrica*, che rappresenta l'opportunità o il rischio associato ad una opzione strategica volta a rendere la gestione della rete più efficiente, è stato associato un livello di opportunità significativa (+).

Per l'Is02 - *Energia liberata*, che rappresenta l'opportunità offerta dall'opzione strategica ai fini di incrementare la produzione da fonti rinnovabili, è stato associato un livello di opportunità neutra (0).

Di seguito il diagramma illustrativo dei valori ottenuti dal calcolo degli **indicatori di sostenibilità territoriali (Ist)**.

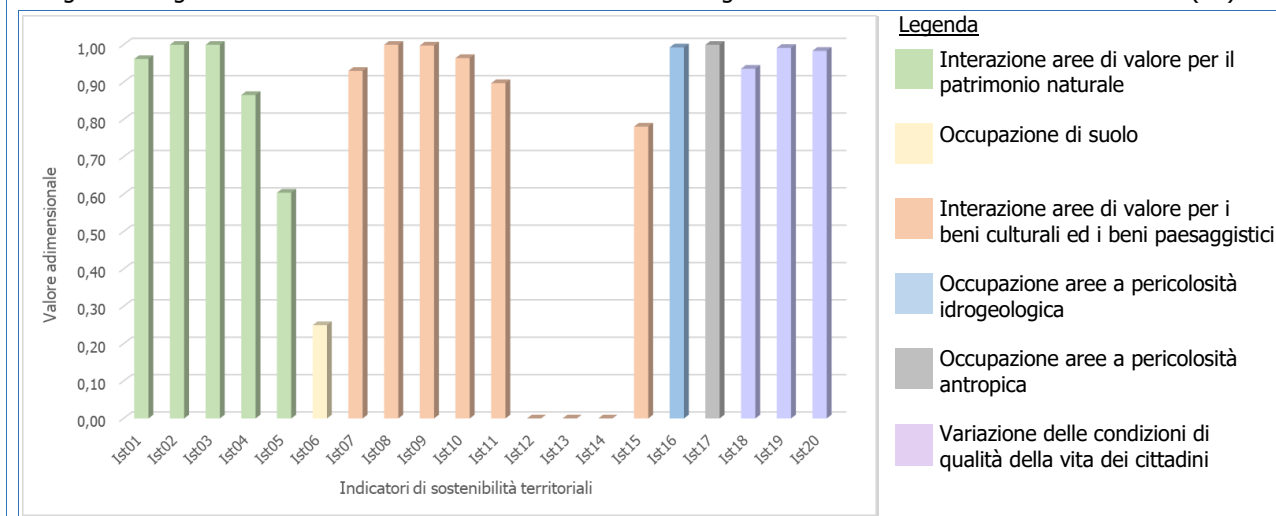

SSE Montallese e riassetto rete 132 kV (Azione 353-N 3)

Azione	353-N_3 SSE Compiobbi e riassetto rete 132 kV
Intervento di riferimento	353-N Riassetto rete per alimentazione AV 132 kV in Toscana
Finalità dell'azione	OTS4 - Integrazione RFI OTS5 - Qualità del servizio
Tipologia di azione	Nuova Infrastruttura

Area di studio

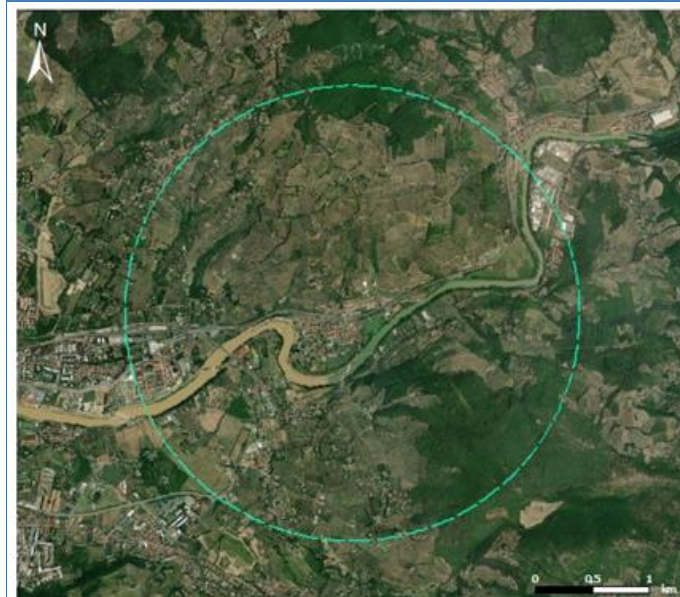

Legenda
Area di studio

Regione interessata	Toscana
Provincia interessata	Firenze
Comune interessato	Bagno a Ripoli, Fiesole, Firenze
Dimensioni	Area pari a circa 12,50 km ²

Presenza Siti Natura 2000	
<i>RN2000</i>	<i>Studio di incidenza</i>
Non presenti nell'area di studio	Non necessario

Calcolo degli indicatori

Indicatori di sostenibilità		
<i>Cod.</i>	<i>Nome</i>	<i>Valore</i>
Is01	Efficacia elettrica	+
Is02	Energia liberata	0

Indicatori di sostenibilità territoriale			
<i>Cod.</i>	<i>Nome</i>	<i>Contenuti</i>	<i>Valore</i>
Ist01	Tutela delle aree di pregio per la biodiversità	Misura la porzione di area di indagine non interessata dalla presenza di aree di pregio per la biodiversità	0,66
Ist02	Tutela del patrimonio forestale	Misura la frazione dell'area di indagine non occupata da aree boscate	0,95
Ist03	Tutela degli ambienti naturali e seminaturali	Misura la frazione dell'area di indagine priva di formazioni naturali e seminaturali	0,91
Ist04	Tutela delle reti ecologiche	Misura la frazione dell'area di indagine non occupata da reti ecologiche, di particolare interesse per l'avifauna	0,41
Ist05	Tutela aree agricole di pregio	Misura la frazione dell'area di indagine non occupata da aree agricole di pregio	0,62
Ist06	Promozione dei corridoi infrastrutturali preferenziali	Misura la frazione dell'area di indagine occupata da aree preferenziali	0,25
Ist07	Tutela delle aree per i beni culturali e i beni paesaggistici	Misura la frazione dell'area di indagine non occupata da aree di valore culturale e paesaggistico	0,67
Ist08	Tutela delle aree di riqualificazione paesaggistica	Misura la frazione dell'area di indagine la cui destinazione d'uso non è finalizzata alla riqualificazione paesaggistica	0,92
Ist09	Tutela delle aree caratterizzate da elementi culturali e paesaggistici tutelati per legge	Misura la frazione dell'area di indagine non occupata dalla presenza di beni culturali e paesaggistici	0,96
Ist10	Tutela delle aree a rischio paesaggistico	Misura la frazione dell'area di indagine non occupata da aree considerate ad elevato rischio paesaggistico	0,74
Ist11	Tutela delle aree di grande fruizione per interesse naturalistico, paesaggistico e culturale	Misura la frazione di area di studio non occupata da aree di fruizione turistica e di notevole interesse pubblico	0,71
Ist12	Preferenza per le aree con buone capacità di mascheramento	Quantifica la possibilità di sfruttare la morfologia del territorio e la copertura del suolo come mezzo per favorire l'assorbimento visivo	0,00
Ist13	Preferenza per le aree naturali con buone capacità di assorbimento visivo	Misura la frazione dell'area di indagine in cui l'inserimento di un'opera elettrica non comporta interferenze visive sul paesaggio	0,03
Ist14	Preferenza per le aree abitative con buone capacità di assorbimento visivo	Misura la frazione dell'area per cui la visibilità dell'intervento dai centri abitati è minima	0,00
Ist15	Tutela delle aree ad alta percettibilità visuale	Misura la frazione di area occupata da corsi e specchi d'acqua	0,92
Ist16	Riduzione dell'interferenza con aree a pericolosità idrogeologica	Misura la frazione dell'area di indagine non occupata da aree a pericolosità idraulica, da frane e da valanghe elevata e molto elevata	0,96
Ist17	Riduzione dell'interferenza con aree a pericolosità antropica	Misura la frazione dell'area di indagine non occupata da aree a pericolosità antropica	1,00
Ist18	Ripartizione della pressione territoriale	Misura la porzione delle aree comunali coinvolte nell'intervento rispetto all'area complessiva di tali comuni	0,85
Ist19	Rispetto delle aree urbanizzate	Misura la frazione dell'area in esame non occupata da tessuto edificato	0,99
Ist20	Limitazione dell'esposizione ai CEM	Misura la frazione dell'area di indagine idonea ai sensi del rispetto dell'obiettivo di qualità di 3 μ T (fissato dal DPCM 8 luglio 2003)	0,94

Analisi degli effetti

Dall'analisi dei risultati relativi agli **indicatori di sostenibilità non territoriali (Is)** si evince che per l'Is01 - *Efficacia elettrica*, che rappresenta l'opportunità o il rischio associato ad una opzione strategica volta a rendere la gestione della rete più efficiente, è stato associato un livello di opportunità significativa (+).

Per l'Is02 - *Energia liberata*, che rappresenta l'opportunità offerta dall'opzione strategica ai fini di incrementare la produzione da fonti rinnovabili, è stato associato un livello di opportunità neutra (0).

Di seguito il diagramma illustrativo dei valori ottenuti dal calcolo degli **indicatori di sostenibilità territoriali (Ist)**.

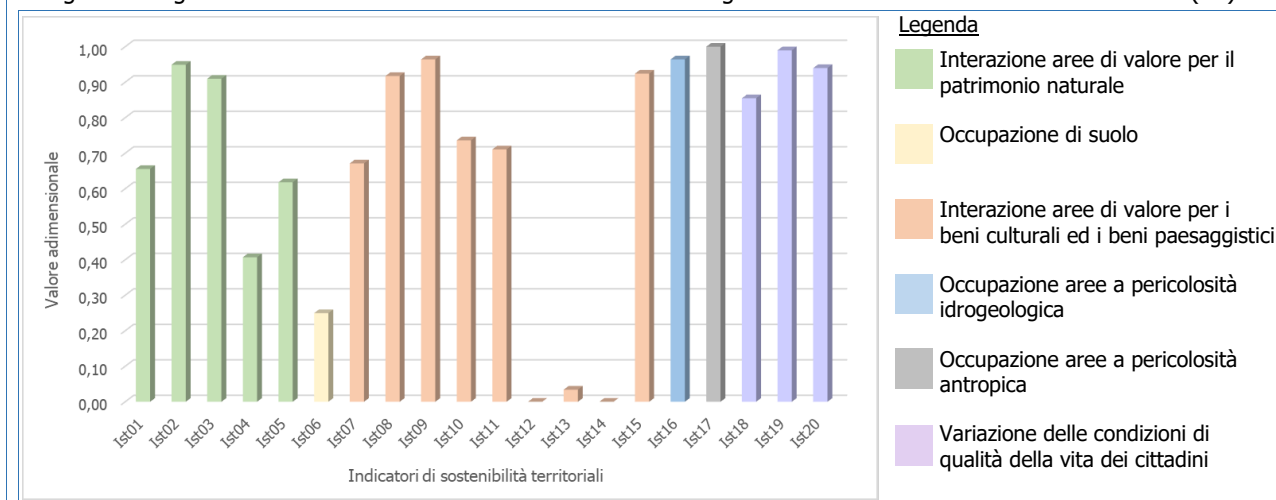

2.14 Area della provincia di Grosseto: Intervento 354-N

Nuovi collegamenti AT con isola del Giglio (Azione 354-N 1)

Azione	354-N_1 Nuovi collegamenti AT con isola del Giglio
Intervento di riferimento	354-N Interconnessione Isola del Giglio
Finalità dell'azione	OTS1 - Integrazione FER OTS3 - Connessione RTN OTS5 - Qualità del servizio OTS8 - Transizione ecologica
Tipologia di azione	Nuova Infrastruttura

Area di studio		
 <p>Legenda Area di studio</p>	Regione interessata	Toscana
	Provincia interessata	Grosseto
	Comune interessato	Magliano in Toscana, Orbetello
	Dimensioni	Area pari a circa 42 km ² di area terrestre e 420,50 km ² di area marina

Presenza Siti Natura 2000			Studio di incidenza
RN2000			
ZSC	IT51A0038	Scoglio dell'Argentarola	Si rimanda al successivo RA
ZSC	IT51A0016	Monti dell'Uccellina	
ZSC	IT51A0023	Isola del Giglio	
ZSC	IT51A0025	Monte Argentario, Isolotto di Porto Ercole e Argentarola	
ZSC	IT51A0026	Laguna di Orbetello	
ZPS	IT51A0016	Monti dell'Uccellina	
ZPS	IT51A0023	Isola del Giglio	
ZPS	IT51A0025	Monte Argentario, Isolotto di Porto Ercole e Argentarola	
ZPS	IT51A0026	Laguna di Orbetello	
ZPS	IT51A0035	Isolotti grossetani dell'Arcipelago Toscano	

Calcolo degli indicatori

Indicatori di sostenibilità		
Cod.	Nome	Valore
Is01	Efficacia elettrica	++
Is02	Energia liberata	+

Indicatori di sostenibilità territoriale			
<i>Cod.</i>	<i>Nome</i>	<i>Contenuti</i>	<i>Valore</i>
Ist01	Tutela delle aree di pregio per la biodiversità	Misura la porzione di area di indagine non interessata dalla presenza di aree di pregio per la biodiversità	0,00
Ist02	Tutela del patrimonio forestale	Misura la frazione dell'area di indagine non occupata da aree boscate	0,98
Ist03	Tutela degli ambienti naturali e seminaturali	Misura la frazione dell'area di indagine priva di formazioni naturali e seminaturali	0,98
Ist04	Tutela delle reti ecologiche	Misura la frazione dell'area di indagine non occupata da reti ecologiche, di particolare interesse per l'avifauna	0,73
Ist05	Tutela aree agricole di pregio	Misura la frazione dell'area di indagine non occupata da aree agricole di pregio	0,00
Ist06	Promozione dei corridoi infrastrutturali preferenziali	Misura la frazione dell'area di indagine occupata da aree preferenziali	0,19
Ist07	Tutela delle aree per i beni culturali e i beni paesaggistici	Misura la frazione dell'area di indagine non occupata da aree di valore culturale e paesaggistico	0,75
Ist08	Tutela delle aree di riqualificazione paesaggistica	Misura la frazione dell'area di indagine la cui destinazione d'uso non è finalizzata alla riqualificazione paesaggistica	1,00
Ist09	Tutela delle aree caratterizzate da elementi culturali e paesaggistici tutelati per legge	Misura la frazione dell'area di indagine non occupata dalla presenza di beni culturali e paesaggistici	0,97
Ist10	Tutela delle aree a rischio paesaggistico	Misura la frazione dell'area di indagine non occupata da aree considerate ad elevato rischio paesaggistico	1,00
Ist11	Tutela delle aree di grande fruizione per interesse naturalistico, paesaggistico e culturale	Misura la frazione di area di studio non occupata da aree di fruizione turistica e di notevole interesse pubblico	0,08
Ist12	Preferenza per le aree con buone capacità di mascheramento	Quantifica la possibilità di sfruttare la morfologia del territorio e la copertura del suolo come mezzo per favorire l'assorbimento visivo	0,00
Ist13	Preferenza per le aree naturali con buone capacità di assorbimento visivo	Misura la frazione dell'area di indagine in cui l'inserimento di un'opera elettrica non comporta interferenze visive sul paesaggio	0,00
Ist14	Preferenza per le aree abitative con buone capacità di assorbimento visivo	Misura la frazione dell'area per cui la visibilità dell'intervento dai centri abitati è minima	0,92
Ist15	Tutela delle aree ad alta percettibilità visuale	Misura la frazione di area occupata da corsi e specchi d'acqua	0,29
Ist16	Riduzione dell'interferenza con aree a pericolosità idrogeologica	Misura la frazione dell'area di indagine non occupata da aree a pericolosità idraulica, da frane e da valanghe elevata e molto elevata	0,69
Ist17	Riduzione dell'interferenza con aree a pericolosità antropica	Misura la frazione dell'area di indagine non occupata da aree a pericolosità antropica	1,00
Ist18	Ripartizione della pressione territoriale	Misura la porzione delle aree comunali coinvolte nell'intervento rispetto all'area complessiva di tali comuni	0,91
Ist19	Rispetto delle aree urbanizzate	Misura la frazione dell'area in esame non occupata da tessuto edificato	0,99
Ist20	Limitazione dell'esposizione ai CEM	Misura la frazione dell'area di indagine idonea ai sensi del rispetto dell'obiettivo di qualità di 3 µT (fissato dal DPCM 8 luglio 2003)	0,99

Analisi degli effetti

Dall'analisi dei risultati relativi agli **indicatori di sostenibilità non territoriali** (Is) si evince che per l'Is01 - *Efficacia elettrica*, che rappresenta l'opportunità o il rischio associato ad una opzione strategica volta a rendere la gestione della rete più efficiente, è stato associato un livello di opportunità altamente significativa (++).

Per l'Is02 - *Energia liberata*, che rappresenta l'opportunità offerta dall'opzione strategica ai fini di incrementare la produzione da fonti rinnovabili, è stato associato un livello di opportunità significativa (+).

Di seguito il diagramma illustrativo dei valori ottenuti dal calcolo degli **indicatori di sostenibilità territoriali (Ist)**.

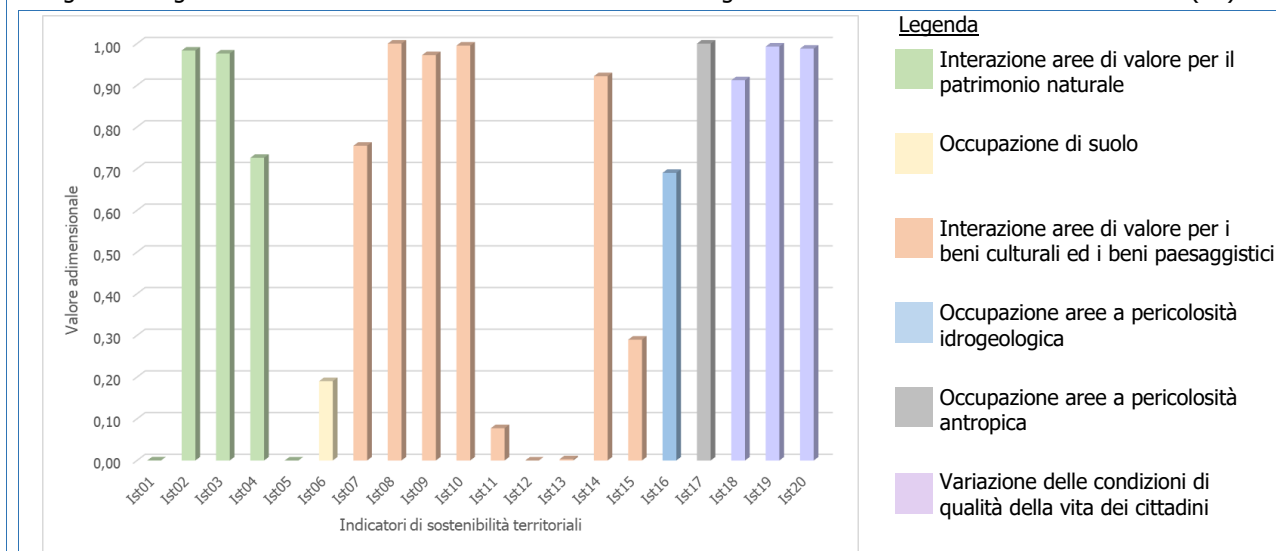

Nuova SE isola del Giglio (Azione 354-N 2)

Azione	354-N_2 Nuova SE isola del Giglio
Intervento di riferimento	354-N Interconnessione Isola del Giglio
Finalità dell'azione	OTS1 - Integrazione FER OTS3 - Connessione RTN OTS5 - Qualità del servizio OTS8 - Transizione ecologica
Tipologia di azione	Nuova Infrastruttura

Area di studio



Legenda

Area di studio

<i>Regione interessata</i>	Toscana
<i>Provincia interessata</i>	Grosseto
<i>Comune interessato</i>	Isola del Giglio
<i>Dimensioni</i>	Area pari a circa 21,50 km ²

Presenza Siti Natura 2000			<i>Studio di incidenza</i>
<i>RN2000</i>			Si rimanda al successivo RA
ZPS	IT51A0023	Isola del Giglio	
ZSC	IT51A0023	Isola del Giglio	

Calcolo degli indicatori

Indicatori di sostenibilità		
<i>Cod.</i>	<i>Nome</i>	<i>Valore</i>
Is01	Efficacia elettrica	++
Is02	Energia liberata	+

Indicatori di sostenibilità territoriale			
<i>Cod.</i>	<i>Nome</i>	<i>Contenuti</i>	<i>Valore</i>
Ist01	Tutela delle aree di pregio per la biodiversità	Misura la porzione di area di indagine non interessata dalla presenza di aree di pregio per la biodiversità	0,00
Ist02	Tutela del patrimonio forestale	Misura la frazione dell'area di indagine non occupata da aree boscate	0,04
Ist03	Tutela degli ambienti naturali e seminaturali	Misura la frazione dell'area di indagine priva di formazioni naturali e seminaturali	0,03
Ist04	Tutela delle reti ecologiche	Misura la frazione dell'area di indagine non occupata da reti ecologiche, di particolare interesse per l'avifauna	0,00
Ist05	Tutela aree agricole di pregio	Misura la frazione dell'area di indagine non occupata da aree agricole di pregio	0,01
Ist06	Promozione dei corridoi infrastrutturali preferenziali	Misura la frazione dell'area di indagine occupata da aree preferenziali	0,00
Ist07	Tutela delle aree per i beni culturali e i beni paesaggistici	Misura la frazione dell'area di indagine non occupata da aree di valore culturale e paesaggistico	0,00
Ist08	Tutela delle aree di riqualificazione paesaggistica	Misura la frazione dell'area di indagine la cui destinazione d'uso non è finalizzata alla riqualificazione paesaggistica	1,00
Ist09	Tutela delle aree caratterizzate da elementi culturali e paesaggistici tutelati per legge	Misura la frazione dell'area di indagine non occupata dalla presenza di beni culturali e paesaggistici	0,98
Ist10	Tutela delle aree a rischio paesaggistico	Misura la frazione dell'area di indagine non occupata da aree considerate ad elevato rischio paesaggistico	0,01
Ist11	Tutela delle aree di grande fruizione per interesse naturalistico, paesaggistico e culturale	Misura la frazione di area di studio non occupata da aree di fruizione turistica e di notevole interesse pubblico	0,00
Ist12	Preferenza per le aree con buone capacità di mascheramento	Quantifica la possibilità di sfruttare la morfologia del territorio e la copertura del suolo come mezzo per favorire l'assorbimento visivo	0,25
Ist13	Preferenza per le aree naturali con buone capacità di assorbimento visivo	Misura la frazione dell'area di indagine in cui l'inserimento di un'opera elettrica non comporta interferenze visive sul paesaggio	0,17
Ist14	Preferenza per le aree abitative con buone capacità di assorbimento visivo	Misura la frazione dell'area per cui la visibilità dell'intervento dai centri abitati è minima	0,39
Ist15	Tutela delle aree ad alta percettibilità visuale	Misura la frazione di area occupata da corsi e specchi d'acqua	0,22
Ist16	Riduzione dell'interferenza con aree a pericolosità idrogeologica	Misura la frazione dell'area di indagine non occupata da aree a pericolosità idraulica, da frane e da valanghe elevata e molto elevata	0,68
Ist17	Riduzione dell'interferenza con aree a pericolosità antropica	Misura la frazione dell'area di indagine non occupata da aree a pericolosità antropica	1,00
Ist18	Ripartizione della pressione territoriale	Misura la porzione delle aree comunali coinvolte nell'intervento rispetto all'area complessiva di tali comuni	0,11
Ist19	Rispetto delle aree urbanizzate	Misura la frazione dell'area in esame non occupata da tessuto edificato	0,97
Ist20	Limitazione dell'esposizione ai CEM	Misura la frazione dell'area di indagine idonea ai sensi del rispetto dell'obiettivo di qualità di 3 µT (fissato dal DPCM 8 luglio 2003)	0,95

Analisi degli effetti

Dall'analisi dei risultati relativi agli **indicatori di sostenibilità non territoriali (Is)** si evince che per l'Is01 - *Efficacia elettrica*, che rappresenta l'opportunità o il rischio associato ad una opzione strategica volta a rendere la gestione della rete più efficiente, è stato associato un livello di opportunità altamente significativa (++).

Per l'Is02 - *Energia liberata*, che rappresenta l'opportunità offerta dall'opzione strategica ai fini di incrementare la produzione da fonti rinnovabili, è stato associato un livello di opportunità significativa (+).

Di seguito il diagramma illustrativo dei valori ottenuti dal calcolo degli **indicatori di sostenibilità territoriali (Ist)**.

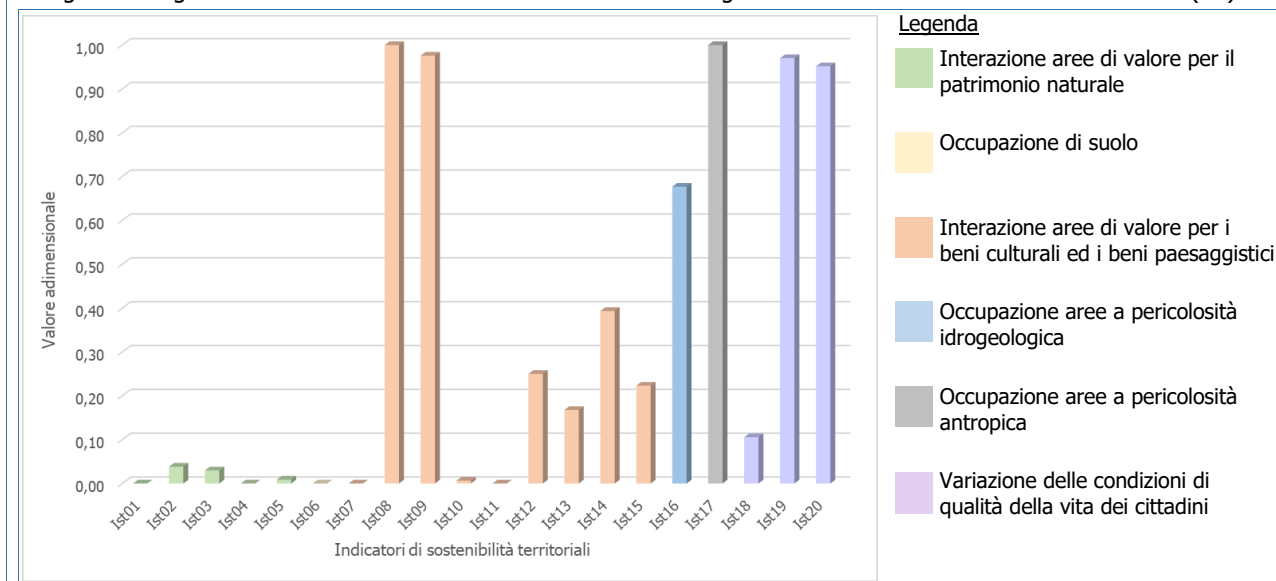



SE Toscana (Azione 354-N 3)

Azione	354-N_3 SE Toscana
Intervento di riferimento	354-N Interconnessione Isola del Giglio
Finalità dell'azione	OTS1 - Integrazione FER OTS3 - Connessione RTN OTS5 - Qualità del servizio OTS8 - Transizione ecologica
Tipologia di azione	Nuova Infrastruttura

Area di studio

<i>Regione interessata</i>	Toscana
<i>Provincia interessata</i>	Grosseto
<i>Comune interessato</i>	Magliano in Toscana, Orbetello

 <p>Legenda  Area di studio</p>	<p><i>Dimensioni</i></p>	<p>Area pari a circa 50,50 km²</p>
---	--------------------------	---

Presenza Siti Natura 2000

<i>RN2000</i>	<i>Studio di incidenza</i>
Non presenti nell'area di studio	Non necessario

Calcolo degli indicatori

Indicatori di sostenibilità

<i>Cod.</i>	<i>Nome</i>	<i>Valore</i>
Is01	Efficacia elettrica	++
Is02	Energia liberata	+

Indicatori di sostenibilità territoriale

<i>Cod.</i>	<i>Nome</i>	<i>Contenuti</i>	<i>Valore</i>
Ist01	Tutela delle aree di pregio per la biodiversità	Misura la porzione di area di indagine non interessata dalla presenza di aree di pregio per la biodiversità	0,00
Ist02	Tutela del patrimonio forestale	Misura la frazione dell'area di indagine non occupata da aree boscate	0,95
Ist03	Tutela degli ambienti naturali e seminaturali	Misura la frazione dell'area di indagine priva di formazioni naturali e seminaturali	0,92
Ist04	Tutela delle reti ecologiche	Misura la frazione dell'area di indagine non occupata da reti ecologiche, di particolare interesse per l'avifauna	0,00
Ist05	Tutela aree agricole di pregio	Misura la frazione dell'area di indagine non occupata da aree agricole di pregio	0,00
Ist06	Promozione dei corridoi infrastrutturali preferenziali	Misura la frazione dell'area di indagine occupata da aree preferenziali	0,17
Ist07	Tutela delle aree per i beni culturali e i beni paesaggistici	Misura la frazione dell'area di indagine non occupata da aree di valore culturale e paesaggistico	0,53
Ist08	Tutela delle aree di riqualificazione paesaggistica	Misura la frazione dell'area di indagine la cui destinazione d'uso non è finalizzata alla riqualificazione paesaggistica	1,00
Ist09	Tutela delle aree caratterizzate da elementi culturali e paesaggistici tutelati per legge	Misura la frazione dell'area di indagine non occupata dalla presenza di beni culturali e paesaggistici	0,76
Ist10	Tutela delle aree a rischio paesaggistico	Misura la frazione dell'area di indagine non occupata da aree considerate ad elevato rischio paesaggistico	0,73

Indicatori di sostenibilità territoriale

Cod.	Nome	Contenuti	Valore
Ist11	Tutela delle aree di grande fruizione per interesse naturalistico, paesaggistico e culturale	Misura la frazione di area di studio non occupata da aree di fruizione turistica e di notevole interesse pubblico	0,65
Ist12	Preferenza per le aree con buone capacità di mascheramento	Quantifica la possibilità di sfruttare la morfologia del territorio e la copertura del suolo come mezzo per favorire l'assorbimento visivo	0,00
Ist13	Preferenza per le aree naturali con buone capacità di assorbimento visivo	Misura la frazione dell'area di indagine in cui l'inserimento di un'opera elettrica non comporta interferenze visive sul paesaggio	0,00
Ist14	Preferenza per le aree abitative con buone capacità di assorbimento visivo	Misura la frazione dell'area per cui la visibilità dell'intervento dai centri abitati è minima	0,64
Ist15	Tutela delle aree ad alta percettibilità visuale	Misura la frazione di area occupata da corsi e specchi d'acqua	0,21
Ist16	Riduzione dell'interferenza con aree a pericolosità idrogeologica	Misura la frazione dell'area di indagine non occupata da aree a pericolosità idraulica, da frane e da valanghe elevata e molto elevata	0,82
Ist17	Riduzione dell'interferenza con aree a pericolosità antropica	Misura la frazione dell'area di indagine non occupata da aree a pericolosità antropica	1,00
Ist18	Ripartizione della pressione territoriale	Misura la porzione delle aree comunali coinvolte nell'intervento rispetto all'area complessiva di tali comuni	0,89
Ist19	Rispetto delle aree urbanizzate	Misura la frazione dell'area in esame non occupata da tessuto edificato	1,00
Ist20	Limitazione dell'esposizione ai CEM	Misura la frazione dell'area di indagine idonea ai sensi del rispetto dell'obiettivo di qualità di 3 µT (fissato dal DPCM 8 luglio 2003)	1,00

Analisi degli effetti

Dall'analisi dei risultati relativi agli **indicatori di sostenibilità non territoriali** (Is) si evince che per l'Is01 - *Efficacia elettrica*, che rappresenta l'opportunità o il rischio associato ad una opzione strategica volta a rendere la gestione della rete più efficiente, è stato associato un livello di opportunità altamente significativa (++).

Per l'Is02 - *Energia liberata*, che rappresenta l'opportunità offerta dall'opzione strategica ai fini di incrementare la produzione da fonti rinnovabili, è stato associato un livello di opportunità significativa (+).

Di seguito il diagramma illustrativo dei valori ottenuti dal calcolo degli **indicatori di sostenibilità territoriali** (Ist).

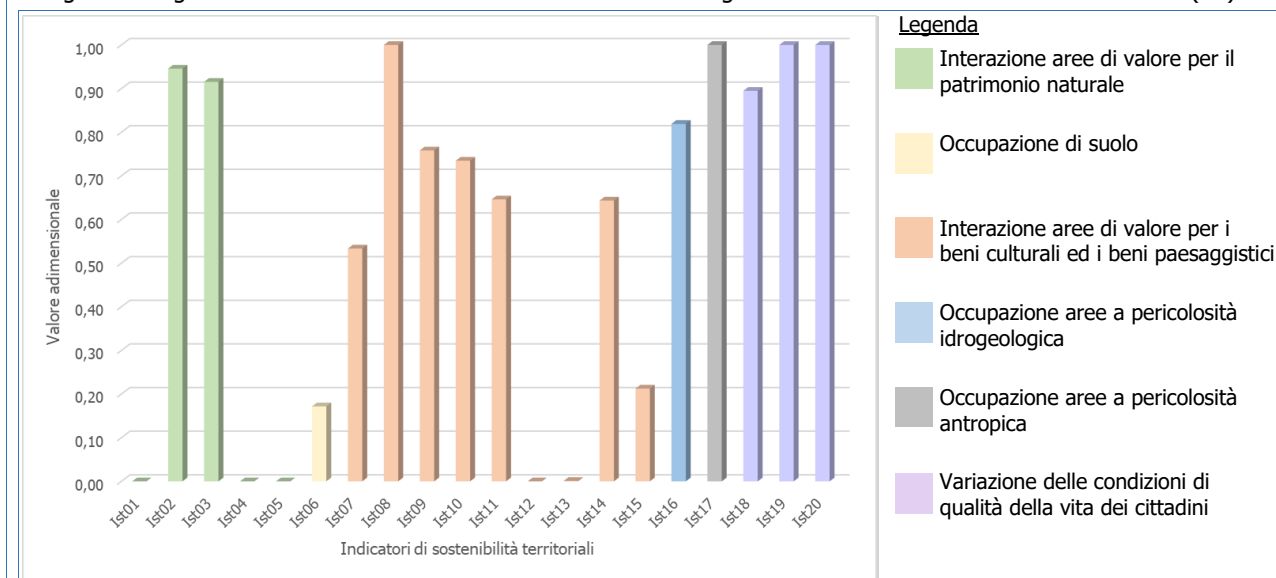

2.15 Area della città metropolitana di Roma: Intervento 446-N

Raccordo 150 kV della linea "A. Smist.Est – A. Salisano" con la "Roma N – ex Cinecittà" (Azione 446-N 1)

Azione	446-N_1 Raccordo 150 kV della linea "A. Smist.Est – A. Salisano" con la "Roma N – ex Cinecittà"
Intervento di riferimento	446-N Riassetto rete fra SE Roma Nord e CP A. Smist. Est
Finalità dell'azione	OTS1 - Integrazione FER OTS5 - Qualità del servizio
Tipologia di azione	Nuova Infrastruttura

Area di studio

	Regione interessata	Lazio
	Provincia interessata	Roma
	Comune interessato	Fonte Nuova, Guidonia Montecelio, Roma
	Dimensioni	Area pari a circa 12,50 km ²

Presenza Siti Natura 2000

<i>RN2000</i>	<i>Studio di incidenza</i>
Non presenti nell'area di studio	Non necessario

Calcolo degli indicatori

Indicatori di sostenibilità

<i>Cod.</i>	<i>Nome</i>	<i>Valore</i>
Is01	Efficacia elettrica	+
Is02	Energia liberata	+

Indicatori di sostenibilità territoriale

<i>Cod.</i>	<i>Nome</i>	<i>Contenuti</i>	<i>Valore</i>
Ist01	Tutela delle aree di pregio per la biodiversità	Misura la porzione di area di indagine non interessata dalla presenza di aree di pregio per la biodiversità	0,90
Ist02	Tutela del patrimonio forestale	Misura la frazione dell'area di indagine non occupata da aree boscate	1,00
Ist03	Tutela degli ambienti naturali e seminaturali	Misura la frazione dell'area di indagine priva di formazioni naturali e seminaturali	1,00
Ist04	Tutela delle reti ecologiche	Misura la frazione dell'area di indagine non occupata da reti ecologiche, di particolare interesse per l'avifauna	0,71
Ist05	Tutela aree agricole di pregio	Misura la frazione dell'area di indagine non occupata da aree agricole di pregio	1,00

Indicatori di sostenibilità territoriale

Cod.	Nome	Contenuti	Valore
Ist06	Promozione dei corridoi infrastrutturali preferenziali	Misura la frazione dell'area di indagine occupata da aree preferenziali	0,29
Ist07	Tutela delle aree per i beni culturali e i beni paesaggistici	Misura la frazione dell'area di indagine non occupata da aree di valore culturale e paesaggistico	0,86
Ist08	Tutela delle aree di riqualificazione paesaggistica	Misura la frazione dell'area di indagine la cui destinazione d'uso non è finalizzata alla riqualificazione paesaggistica	1,00
Ist09	Tutela delle aree caratterizzate da elementi culturali e paesaggistici tutelati per legge	Misura la frazione dell'area di indagine non occupata dalla presenza di beni culturali e paesaggistici	0,92
Ist10	Tutela delle aree a rischio paesaggistico	Misura la frazione dell'area di indagine non occupata da aree considerate ad elevato rischio paesaggistico	0,89
Ist11	Tutela delle aree di grande fruizione per interesse naturalistico, paesaggistico e culturale	Misura la frazione di area di studio non occupata da aree di fruizione turistica e di notevole interesse pubblico	0,86
Ist12	Preferenza per le aree con buone capacità di mascheramento	Quantifica la possibilità di sfruttare la morfologia del territorio e la copertura del suolo come mezzo per favorire l'assorbimento visivo	0,00
Ist13	Preferenza per le aree naturali con buone capacità di assorbimento visivo	Misura la frazione dell'area di indagine in cui l'inserimento di un'opera elettrica non comporta interferenze visive sul paesaggio	0,00
Ist14	Preferenza per le aree abitative con buone capacità di assorbimento visivo	Misura la frazione dell'area per cui la visibilità dell'intervento dai centri abitati è minima	0,00
Ist15	Tutela delle aree ad alta percettibilità visuale	Misura la frazione di area occupata da corsi e specchi d'acqua	0,71
Ist16	Riduzione dell'interferenza con aree a pericolosità idrogeologica	Misura la frazione dell'area di indagine non occupata da aree a pericolosità idraulica, da frane e da valanghe elevata e molto elevata	0,99
Ist17	Riduzione dell'interferenza con aree a pericolosità antropica	Misura la frazione dell'area di indagine non occupata da aree a pericolosità antropica	1,00
Ist18	Ripartizione della pressione territoriale	Misura la porzione delle aree comunali coinvolte nell'intervento rispetto all'area complessiva di tali comuni	0,98
Ist19	Rispetto delle aree urbanizzate	Misura la frazione dell'area in esame non occupata da tessuto edificato	0,88
Ist20	Limitazione dell'esposizione ai CEM	Misura la frazione dell'area di indagine idonea ai sensi del rispetto dell'obiettivo di qualità di 3 µT (fissato dal DPCM 8 luglio 2003)	0,84

Analisi degli effetti

Dall'analisi dei risultati relativi agli **indicatori di sostenibilità non territoriali** (Is) si evince che per l'Is01 - *Efficacia elettrica*, che rappresenta l'opportunità o il rischio associato ad una opzione strategica volta a rendere la gestione della rete più efficiente, è stato associato un livello di opportunità significativa (+).

Per l'Is02 - *Energia liberata*, che rappresenta l'opportunità offerta dall'opzione strategica ai fini di incrementare la produzione da fonti rinnovabili, è stato associato un livello di opportunità significativa (+).

Di seguito il diagramma illustrativo dei valori ottenuti dal calcolo degli **indicatori di sostenibilità territoriali** (Ist).

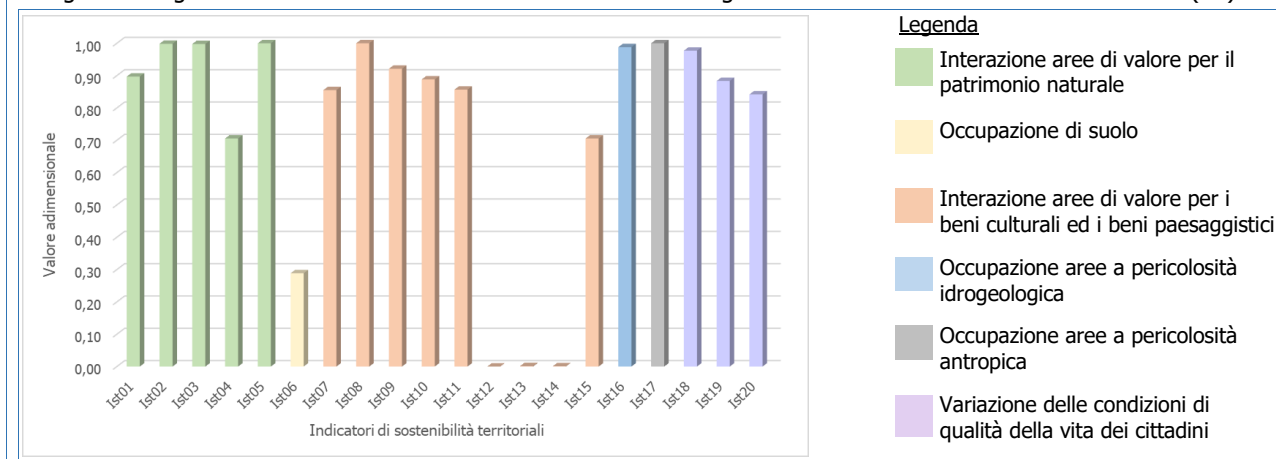

2.16 Area compresa tra le province di Caserta e Benevento: Intervento 553-N

Nuovo el. 380 kV Benevento III – Nuova SE 380 kV (Azione 553-N 1)

Azione	553-N_1 Nuovo el. 380 kV Benevento III – Nuova SE 380 kV
Intervento di riferimento	553-N Elettrodotto 380 kV Area Nord Benevento
Finalità dell'azione	OTS1 - Integrazione FER OTS3 - Connessione RTN OTS4 - Integrazione RFI OTS5 - Qualità del servizio OTS6 - Risoluzione congestioni interzonali OTS7 - Risoluzione congestioni intrazonali OTS8 - Transizione ecologica
Tipologia di azione	Nuova Infrastruttura

Area di studio

 <p>Legenda Area di studio</p>	Regione interessata	Campania
	Provincia interessata	Benevento, Caserta
	Comune interessato	Alife, Alvignano, Amorosi, Baia e Latina, Caiazzo, Castel Campagnano, Castel di Sasso, Dragoni, Faicchio, Gioia Sannitica, Liberi, Piana di Monte Verna, Puglianello, Roccaromana, Ruviano, San Potito Sannitico, San Salvatore Telesino, Sant'Angelo d'Alife
	Dimensioni	Area pari a circa 274,50 km ²

Presenza Siti Natura 2000

<i>RN2000</i>			<i>Studio di incidenza</i>
ZSC	IT8010006	Catena di Monte Maggiore	Si rimanda al successivo RA
ZSC	IT8010027	Fiumi Volturno e Calore Beneventano	

Calcolo degli indicatori

Indicatori di sostenibilità

Cod.	Nome	Valore
Is01	Efficacia elettrica	+
Is02	Energia liberata	++

Indicatori di sostenibilità territoriale

Cod.	Nome	Contenuti	Valore
Ist01	Tutela delle aree di pregio per la biodiversità	Misura la porzione di area di indagine non interessata dalla presenza di aree di pregio per la biodiversità	0,91
Ist02	Tutela del patrimonio forestale	Misura la frazione dell'area di indagine non occupata da aree boscate	0,80

Indicatori di sostenibilità territoriale			
<i>Cod.</i>	<i>Nome</i>	<i>Contenuti</i>	<i>Valore</i>
Ist03	Tutela degli ambienti naturali e seminaturali	Misura la frazione dell'area di indagine priva di formazioni naturali e seminaturali	0,73
Ist04	Tutela delle reti ecologiche	Misura la frazione dell'area di indagine non occupata da reti ecologiche, di particolare interesse per l'avifauna	0,17
Ist05	Tutela aree agricole di pregio	Misura la frazione dell'area di indagine non occupata da aree agricole di pregio	0,67
Ist06	Promozione dei corridoi infrastrutturali preferenziali	Misura la frazione dell'area di indagine occupata da aree preferenziali	0,13
Ist07	Tutela delle aree per i beni culturali e i beni paesaggistici	Misura la frazione dell'area di indagine non occupata da aree di valore culturale e paesaggistico	0,10
Ist08	Tutela delle aree di riqualificazione paesaggistica	Misura la frazione dell'area di indagine la cui destinazione d'uso non è finalizzata alla riqualificazione paesaggistica	0,97
Ist09	Tutela delle aree caratterizzate da elementi culturali e paesaggistici tutelati per legge	Misura la frazione dell'area di indagine non occupata dalla presenza di beni culturali e paesaggistici	0,99
Ist10	Tutela delle aree a rischio paesaggistico	Misura la frazione dell'area di indagine non occupata da aree considerate ad elevato rischio paesaggistico	0,00
Ist11	Tutela delle aree di grande fruizione per interesse naturalistico, paesaggistico e culturale	Misura la frazione di area di studio non occupata da aree di fruizione turistica e di notevole interesse pubblico	0,00
Ist12	Preferenza per le aree con buone capacità di mascheramento	Quantifica la possibilità di sfruttare la morfologia del territorio e la copertura del suolo come mezzo per favorire l'assorbimento visivo	0,50
Ist13	Preferenza per le aree naturali con buone capacità di assorbimento visivo	Misura la frazione dell'area di indagine in cui l'inserimento di un'opera elettrica non comporta interferenze visive sul paesaggio	0,06
Ist14	Preferenza per le aree abitative con buone capacità di assorbimento visivo	Misura la frazione dell'area per cui la visibilità dell'intervento dai centri abitati è minima	0,31
Ist15	Tutela delle aree ad alta percettibilità visuale	Misura la frazione di area occupata da corsi e specchi d'acqua	0,17
Ist16	Riduzione dell'interferenza con aree a pericolosità idrogeologica	Misura la frazione dell'area di indagine non occupata da aree a pericolosità idraulica, da frane e da valanghe elevata e molto elevata	0,81
Ist17	Riduzione dell'interferenza con aree a pericolosità antropica	Misura la frazione dell'area di indagine non occupata da aree a pericolosità antropica	1,00
Ist18	Ripartizione della pressione territoriale	Misura la porzione delle aree comunali coinvolte nell'intervento rispetto all'area complessiva di tali comuni	0,47
Ist19	Rispetto delle aree urbanizzate	Misura la frazione dell'area in esame non occupata da tessuto edificato	0,97
Ist20	Limitazione dell'esposizione ai CEM	Misura la frazione dell'area di indagine idonea ai sensi del rispetto dell'obiettivo di qualità di 3 µT (fissato dal DPCM 8 luglio 2003)	0,95

Analisi degli effetti

Dall'analisi dei risultati relativi agli **indicatori di sostenibilità non territoriali** (Is) si evince che per l'Is01 - *Efficacia elettrica*, che rappresenta l'opportunità o il rischio associato ad una opzione strategica volta a rendere la gestione della rete più efficiente, è stato associato un livello di opportunità significativa (+).

Per l'Is02 - *Energia liberata*, che rappresenta l'opportunità offerta dall'opzione strategica ai fini di incrementare la produzione da fonti rinnovabili, è stato associato un livello di opportunità altamente significativa (++)

Di seguito il diagramma illustrativo dei valori ottenuti dal calcolo degli **indicatori di sostenibilità territoriali (Ist)**.

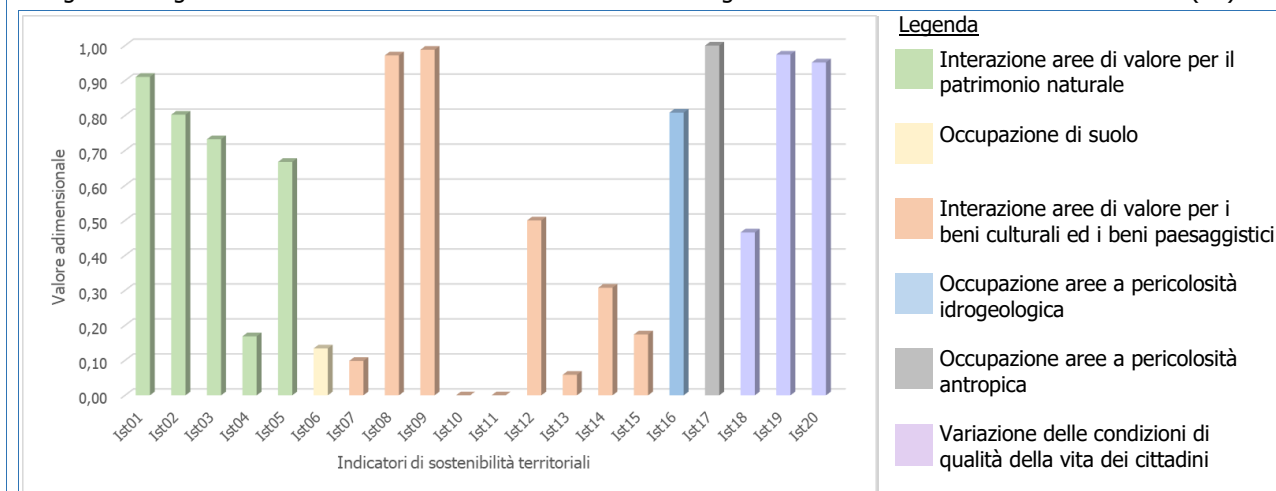

2.17 Area della provincia di Lecce: Intervento 554-N

Nuovo HVDC Italia - Grecia (500 MW) (Azione 554-N_1)

Azione	554-N_1 Nuovo HVDC Italia - Grecia (500 MW)
Intervento di riferimento	554-N Sud Nuovo HVDC Italia-Grecia (GRITA 2)
Finalità dell'azione	OTS1 - Integrazione FER OTS2 - Interconnessioni OTS5 - Qualità del servizio OTS6 - Risoluzione congestioni interzonali OTS8 - Transizione ecologica
Tipologia di azione	Nuova Infrastruttura

Area di studio

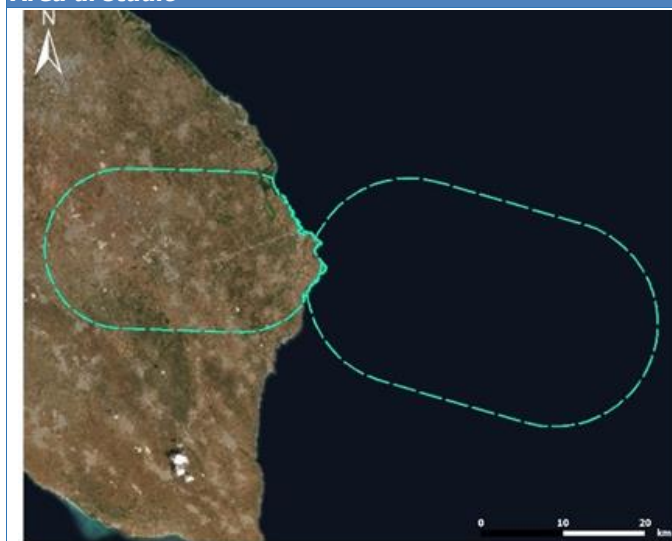

Legenda

Area di studio

Regione interessata	Puglia
Provincia interessata	Lecce
Comune interessato	Aradeo, Bagnolo del Salento, Botrugno, Calimera, Cannole, Carpignano Salentino, Castrignano de' Greci, Collepasso, Corigliano d'Otranto, Cursi, Cutrofiano, Galatina, Giuggianello, Giurdignano, Maglie, Martano, Martignano, Melendugno, Melpignano, Minervino di Lecce, Muro Leccese, Neviano, Otranto, Palmariggi, Poggiardo, San Cassiano, Sanarica, Santa Cesarea Terme, Scorrano, Sogliano Cavour, Soleto, Sternatia, Supersano, Uggiano la Chiesa, Zollino
Dimensioni	Area pari a circa 556,50 km ² di area terrestre e 941 km ² di area marina

Presenza Siti Natura 2000			
RN2000			Studio di incidenza
ZSC	IT9150011	Alimini	Si rimanda al successivo RA
ZSC	IT9150016	Bosco di Otranto	
ZSC	IT9150020	Bosco di Pecorara	
ZSC	IT9150036	Lago di Capraro	
ZSC	IT9150002	Costa Otranto - Santa Maria di Ieuca	

Calcolo degli indicatori

Indicatori di sostenibilità		
Cod.	Nome	Valore
Is01	Efficacia elettrica	++
Is02	Energia liberata	+

Indicatori di sostenibilità territoriale			
Cod.	Nome	Contenuti	Valore
Ist01	Tutela delle aree di pregio per la biodiversità	Misura la porzione di area di indagine non interessata dalla presenza di aree di pregio per la biodiversità	0,95
Ist02	Tutela del patrimonio forestale	Misura la frazione dell'area di indagine non occupata da aree boscate	0,98
Ist03	Tutela degli ambienti naturali e seminaturali	Misura la frazione dell'area di indagine priva di formazioni naturali e seminaturali	0,97
Ist04	Tutela delle reti ecologiche	Misura la frazione dell'area di indagine non occupata da reti ecologiche, di particolare interesse per l'avifauna	0,92
Ist05	Tutela aree agricole di pregio	Misura la frazione dell'area di indagine non occupata da aree agricole di pregio	1,00
Ist06	Promozione dei corridoi infrastrutturali preferenziali	Misura la frazione dell'area di indagine occupata da aree preferenziali	0,16
Ist07	Tutela delle aree per i beni culturali e i beni paesaggistici	Misura la frazione dell'area di indagine non occupata da aree di valore culturale e paesaggistico	0,66
Ist08	Tutela delle aree di riqualificazione paesaggistica	Misura la frazione dell'area di indagine la cui destinazione d'uso non è finalizzata alla riqualificazione paesaggistica	1,00
Ist09	Tutela delle aree caratterizzate da elementi culturali e paesaggistici tutelati per legge	Misura la frazione dell'area di indagine non occupata dalla presenza di beni culturali e paesaggistici	0,97
Ist10	Tutela delle aree a rischio paesaggistico	Misura la frazione dell'area di indagine non occupata da aree considerate ad elevato rischio paesaggistico	0,70
Ist11	Tutela delle aree di grande fruizione per interesse naturalistico, paesaggistico e culturale	Misura la frazione di area di studio non occupata da aree di fruizione turistica e di notevole interesse pubblico	0,44
Ist12	Preferenza per le aree con buone capacità di mascheramento	Quantifica la possibilità di sfruttare la morfologia del territorio e la copertura del suolo come mezzo per favorire l'assorbimento visivo	0,00
Ist13	Preferenza per le aree naturali con buone capacità di assorbimento visivo	Misura la frazione dell'area di indagine in cui l'inserimento di un'opera elettrica non comporta interferenze visive sul paesaggio	0,00
Ist14	Preferenza per le aree abitative con buone capacità di assorbimento visivo	Misura la frazione dell'area per cui la visibilità dell'intervento dai centri abitati è minima	0,16
Ist15	Tutela delle aree ad alta percettibilità visuale	Misura la frazione di area occupata da corsi e specchi d'acqua	0,87
Ist16	Riduzione dell'interferenza con aree a pericolosità idrogeologica	Misura la frazione dell'area di indagine non occupata da aree a pericolosità idraulica, da frane e da valanghe elevata e molto elevata	0,97
Ist17	Riduzione dell'interferenza con aree a pericolosità antropica	Misura la frazione dell'area di indagine non occupata da aree a pericolosità antropica	1,00
Ist18	Ripartizione della pressione territoriale	Misura la porzione delle aree comunali coinvolte nell'intervento rispetto all'area complessiva di tali comuni	0,34
Ist19	Rispetto delle aree urbanizzate	Misura la frazione dell'area in esame non occupata da tessuto edificato	0,93
Ist20	Limitazione dell'esposizione ai CEM	Misura la frazione dell'area di indagine idonea ai sensi del rispetto dell'obiettivo di qualità di 3 µT (fissato dal DPCM 8 luglio 2003)	0,90

Analisi degli effetti

Dall'analisi dei risultati relativi agli **indicatori di sostenibilità non territoriali (Is)** si evince che per l'Is01 - *Efficacia elettrica*, che rappresenta l'opportunità o il rischio associato ad una opzione strategica volta a rendere la gestione della rete più efficiente, è stato associato un livello di opportunità altamente significativa (++).

Per l'Is02 - *Energia liberata*, che rappresenta l'opportunità offerta dall'opzione strategica ai fini di incrementare la produzione da fonti rinnovabili, è stato associato un livello di opportunità significativa (+).

Di seguito il diagramma illustrativo dei valori ottenuti dal calcolo degli **indicatori di sostenibilità territoriali (Ist)**.

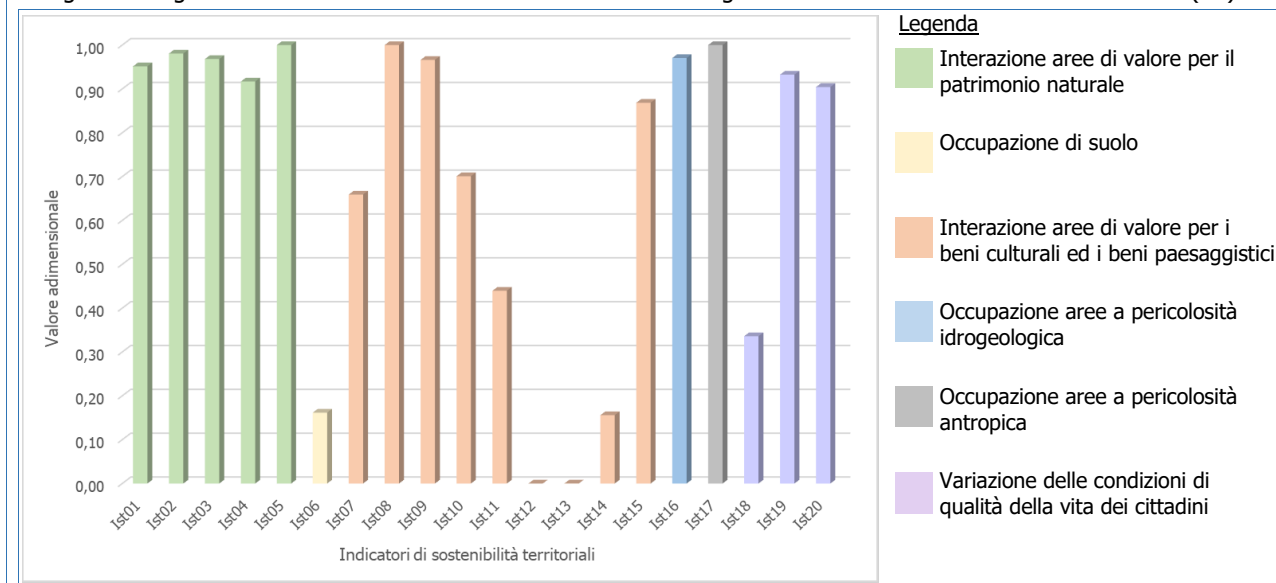

Nuove Stazioni di Conversione Galatina/Arachthos (Azione 554-N 2)

Azione	554-N_2 Nuove Stazioni di Conversione Galatina/Arachthos
Intervento di riferimento	554-N Sud Nuovo HVDC Italia-Grecia (GRITA 2)
Finalità dell'azione	OTS1 - Integrazione FER OTS2 - Interconnessioni OTS5 - Qualità del servizio OTS6 - Risoluzione congestioni interzonali OTS8 - Transizione ecologica
Tipologia di azione	Nuova Infrastruttura

Area di studio

 <p>Legenda Area di studio</p>	Regione interessata	Puglia
	Provincia interessata	Lecce
	Comune interessato	Aradeo, Cutrofiano, Galatina, Galatone, Seclì
	Dimensioni	Area pari a circa 12,50 km ²

Presenza Siti Natura 2000

<i>RN2000</i>	<i>Studio di incidenza</i>
Non presenti nell'area di studio	Non necessario

Calcolo degli indicatori

Indicatori di sostenibilità

<i>Cod.</i>	<i>Nome</i>	<i>Valore</i>
Is01	Efficacia elettrica	++
Is02	Energia liberata	+

Indicatori di sostenibilità territoriale

<i>Cod.</i>	<i>Nome</i>	<i>Contenuti</i>	<i>Valore</i>
Ist01	Tutela delle aree di pregio per la biodiversità	Misura la porzione di area di indagine non interessata dalla presenza di aree di pregio per la biodiversità	1,00
Ist02	Tutela del patrimonio forestale	Misura la frazione dell'area di indagine non occupata da aree boscate	1,00
Ist03	Tutela degli ambienti naturali e seminaturali	Misura la frazione dell'area di indagine priva di formazioni naturali e seminaturali	1,00
Ist04	Tutela delle reti ecologiche	Misura la frazione dell'area di indagine non occupata da reti ecologiche, di particolare interesse per l'avifauna	0,76
Ist05	Tutela aree agricole di pregio	Misura la frazione dell'area di indagine non occupata da aree agricole di pregio	1,00

Indicatori di sostenibilità territoriale			
<i>Cod.</i>	<i>Nome</i>	<i>Contenuti</i>	<i>Valore</i>
Ist06	Promozione dei corridoi infrastrutturali preferenziali	Misura la frazione dell'area di indagine occupata da aree preferenziali	0,68
Ist07	Tutela delle aree per i beni culturali e i beni paesaggistici	Misura la frazione dell'area di indagine non occupata da aree di valore culturale e paesaggistico	0,86
Ist08	Tutela delle aree di riqualificazione paesaggistica	Misura la frazione dell'area di indagine la cui destinazione d'uso non è finalizzata alla riqualificazione paesaggistica	1,00
Ist09	Tutela delle aree caratterizzate da elementi culturali e paesaggistici tutelati per legge	Misura la frazione dell'area di indagine non occupata dalla presenza di beni culturali e paesaggistici	1,00
Ist10	Tutela delle aree a rischio paesaggistico	Misura la frazione dell'area di indagine non occupata da aree considerate ad elevato rischio paesaggistico	1,00
Ist11	Tutela delle aree di grande fruizione per interesse naturalistico, paesaggistico e culturale	Misura la frazione di area di studio non occupata da aree di fruizione turistica e di notevole interesse pubblico	0,73
Ist12	Preferenza per le aree con buone capacità di mascheramento	Quantifica la possibilità di sfruttare la morfologia del territorio e la copertura del suolo come mezzo per favorire l'assorbimento visivo	0,00
Ist13	Preferenza per le aree naturali con buone capacità di assorbimento visivo	Misura la frazione dell'area di indagine in cui l'inserimento di un'opera elettrica non comporta interferenze visive sul paesaggio	0,00
Ist14	Preferenza per le aree abitative con buone capacità di assorbimento visivo	Misura la frazione dell'area per cui la visibilità dell'intervento dai centri abitati è minima	0,19
Ist15	Tutela delle aree ad alta percettibilità visuale	Misura la frazione di area occupata da corsi e specchi d'acqua	1,00
Ist16	Riduzione dell'interferenza con aree a pericolosità idrogeologica	Misura la frazione dell'area di indagine non occupata da aree a pericolosità idraulica, da frane e da valanghe elevata e molto elevata	0,98
Ist17	Riduzione dell'interferenza con aree a pericolosità antropica	Misura la frazione dell'area di indagine non occupata da aree a pericolosità antropica	1,00
Ist18	Ripartizione della pressione territoriale	Misura la porzione delle aree comunali coinvolte nell'intervento rispetto all'area complessiva di tali comuni	0,94
Ist19	Rispetto delle aree urbanizzate	Misura la frazione dell'area in esame non occupata da tessuto edificato	1,00
Ist20	Limitazione dell'esposizione ai CEM	Misura la frazione dell'area di indagine idonea ai sensi del rispetto dell'obiettivo di qualità di 3 μ T (fissato dal DPCM 8 luglio 2003)	1,00

Analisi degli effetti

Dall'analisi dei risultati relativi agli **indicatori di sostenibilità non territoriali** (Is) si evince che per l'Is01 - *Efficacia elettrica*, che rappresenta l'opportunità o il rischio associato ad una opzione strategica volta a rendere la gestione della rete più efficiente, è stato associato un livello di opportunità altamente significativa (++).

Per l'Is02 - *Energia liberata*, che rappresenta l'opportunità offerta dall'opzione strategica ai fini di incrementare la produzione da fonti rinnovabili, è stato associato un livello di opportunità significativa (+).

Di seguito il diagramma illustrativo dei valori ottenuti dal calcolo degli **indicatori di sostenibilità territoriali** (Ist).

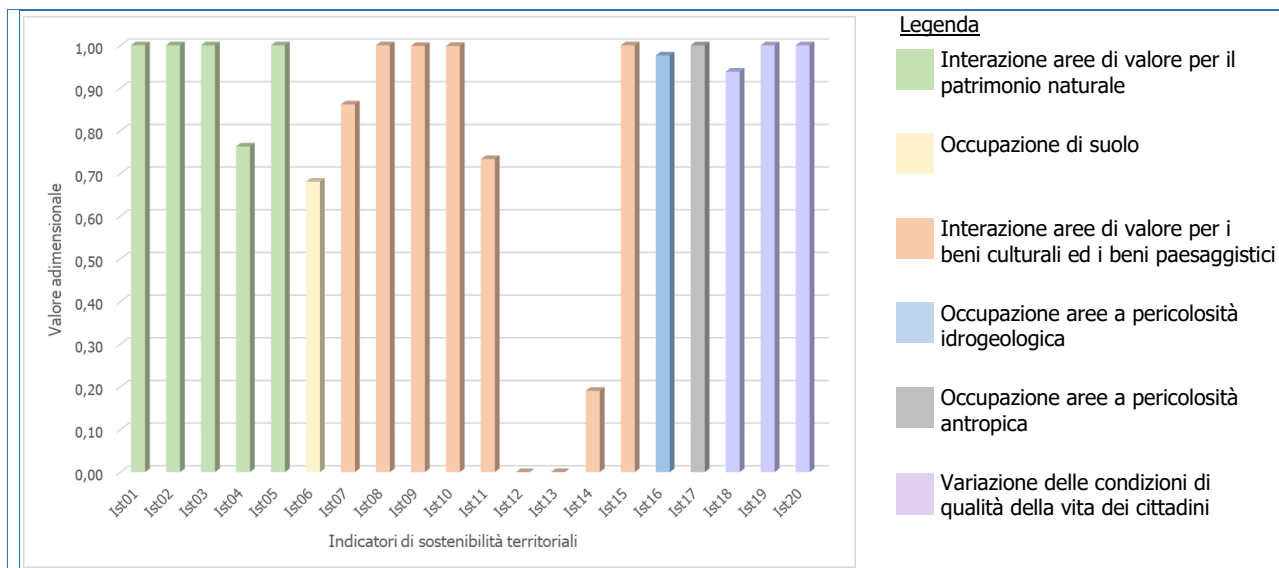

2.18 Area compresa tra le province di Messina e Reggio Calabria: Intervento 555-N

Nuovo cavo 380 kV Bolano- Paradiso (Azione 555-N_1)

Azione	555-N_1 Nuovo cavo 380 kV Bolano- Paradiso
Intervento di riferimento	555-N Nuovo collegamento 380 kV Bolano Paradiso
Finalità dell'azione	OTS1 - Integrazione FER OTS5 - Qualità del servizio OTS6 - Risoluzione congestioni interzonali OTS8 - Transizione ecologica
Tipologia di azione	Nuova Infrastruttura

Area di studio

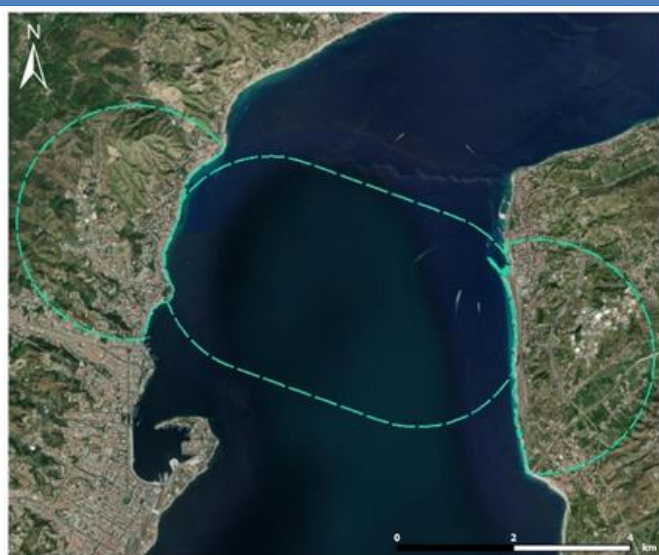

Legenda

Area di studio

Regione interessata	Calabria, Sicilia
Provincia interessata	Messina, Reggio di Calabria
Comune interessato	Campo Calabro, Messina, Reggio di Calabria, Villa San Giovanni
Dimensioni	Area pari a circa 17,50 km ² di area terrestre e 20,50 km ² di area mare

Presenza Siti Natura 2000			Studio di incidenza
RN2000			
ZSC	IT9350183	Spiaggia di Catona	Si rimanda al successivo RA
ZSC	IT9350172	Fondali da Punta Pezzo a Capo dell'Armi	
ZSC	ITA030011	Dorsale Curcuraci, Antennamare	
ZPS	IT9350300	Costa Viola	
ZPS	ITA030042	Monti Peloritani, Dorsale Curcuraci, Antennamare e area marina dello stretto di Messina	

Calcolo degli indicatori

Indicatori di sostenibilità		
Cod.	Nome	Valore
Is01	Efficacia elettrica	+
Is02	Energia liberata	+

Indicatori di sostenibilità territoriale			
Cod.	Nome	Contenuti	Valore
Ist01	Tutela delle aree di pregio per la biodiversità	Misura la porzione di area di indagine non interessata dalla presenza di aree di pregio per la biodiversità	0,41
Ist02	Tutela del patrimonio forestale	Misura la frazione dell'area di indagine non occupata da aree boscate	0,71
Ist03	Tutela degli ambienti naturali e seminaturali	Misura la frazione dell'area di indagine priva di formazioni naturali e seminaturali	0,71
Ist04	Tutela delle reti ecologiche	Misura la frazione dell'area di indagine non occupata da reti ecologiche, di particolare interesse per l'avifauna	0,28
Ist05	Tutela aree agricole di pregio	Misura la frazione dell'area di indagine non occupata da aree agricole di pregio	0,31
Ist06	Promozione dei corridoi infrastrutturali preferenziali	Misura la frazione dell'area di indagine occupata da aree preferenziali	0,52
Ist07	Tutela delle aree per i beni culturali e i beni paesaggistici	Misura la frazione dell'area di indagine non occupata da aree di valore culturale e paesaggistico	0,00
Ist08	Tutela delle aree di riqualificazione paesaggistica	Misura la frazione dell'area di indagine la cui destinazione d'uso non è finalizzata alla riqualificazione paesaggistica	0,93
Ist09	Tutela delle aree caratterizzate da elementi culturali e paesaggistici tutelati per legge	Misura la frazione dell'area di indagine non occupata dalla presenza di beni culturali e paesaggistici	0,62
Ist10	Tutela delle aree a rischio paesaggistico	Misura la frazione dell'area di indagine non occupata da aree considerate ad elevato rischio paesaggistico	0,42
Ist11	Tutela delle aree di grande fruizione per interesse naturalistico, paesaggistico e culturale	Misura la frazione di area di studio non occupata da aree di fruizione turistica e di notevole interesse pubblico	0,90
Ist12	Preferenza per le aree con buone capacità di mascheramento	Quantifica la possibilità di sfruttare la morfologia del territorio e la copertura del suolo come mezzo per favorire l'assorbimento visivo	0,00
Ist13	Preferenza per le aree naturali con buone capacità di assorbimento visivo	Misura la frazione dell'area di indagine in cui l'inserimento di un'opera elettrica non comporta interferenze visive sul paesaggio	0,04
Ist14	Preferenza per le aree abitative con buone capacità di assorbimento visivo	Misura la frazione dell'area per cui la visibilità dell'intervento dai centri abitati è minima	0,23
Ist15	Tutela delle aree ad alta percettibilità visuale	Misura la frazione di area occupata da corsi e specchi d'acqua	0,35
Ist16	Riduzione dell'interferenza con aree a pericolosità idrogeologica	Misura la frazione dell'area di indagine non occupata da aree a pericolosità idraulica, da frane e da valanghe elevata e molto elevata	0,99
Ist17	Riduzione dell'interferenza con aree a pericolosità antropica	Misura la frazione dell'area di indagine non occupata da aree a pericolosità antropica	1,00
Ist18	Ripartizione della pressione territoriale	Misura la porzione delle aree comunali coinvolte nell'intervento rispetto all'area complessiva di tali comuni	0,96
Ist19	Rispetto delle aree urbanizzate	Misura la frazione dell'area in esame non occupata da tessuto edificato	0,62
Ist20	Limitazione dell'esposizione ai CEM	Misura la frazione dell'area di indagine idonea ai sensi del rispetto dell'obiettivo di qualità di 3 µT (fissato dal DPCM 8 luglio 2003)	0,43

Analisi degli effetti

Dall'analisi dei risultati relativi agli **indicatori di sostenibilità non territoriali (Is)** si evince che per l'Is01 - *Efficacia elettrica*, che rappresenta l'opportunità o il rischio associato ad una opzione strategica volta a rendere la gestione della rete più efficiente, è stato associato un livello di opportunità significativa (+).

Per l'Is02 - *Energia liberata*, che rappresenta l'opportunità offerta dall'opzione strategica ai fini di incrementare la produzione da fonti rinnovabili, è stato associato un livello di opportunità significativa (+).

Di seguito il diagramma illustrativo dei valori ottenuti dal calcolo degli **indicatori di sostenibilità territoriali (Ist)**.

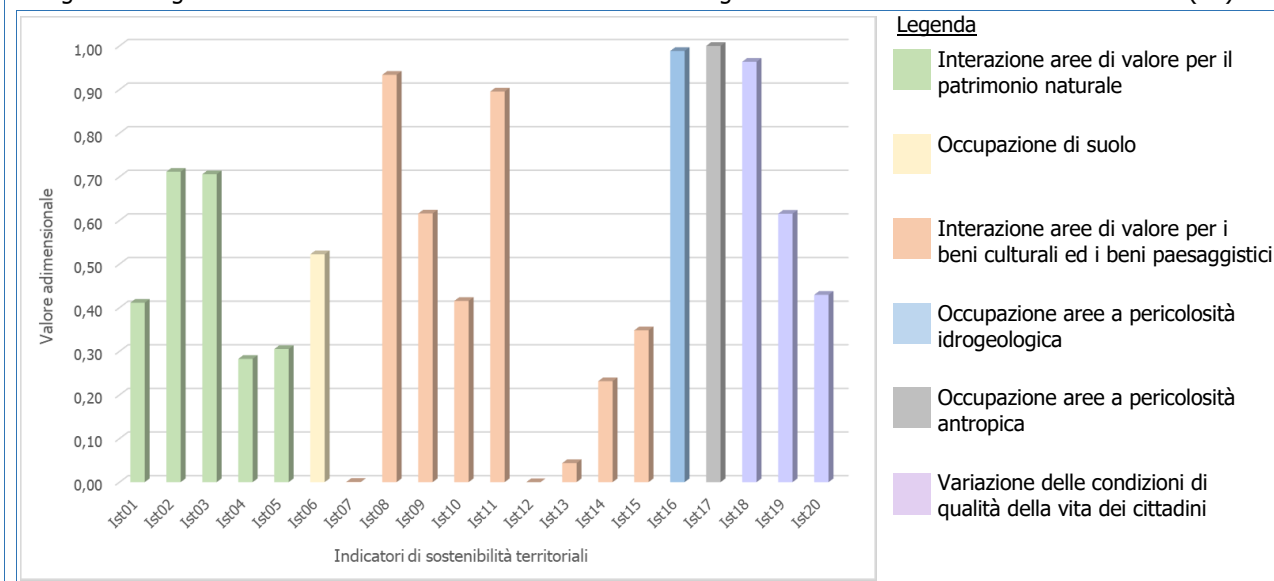



2.19 Area della provincia di Foggia: Intervento 556-N

Nuovi raccordi 150 kV SE Cerignola (Azione 556-N 1)

Azione	556-N_1 Nuovi raccordi 150 kV SE Cerignola
Intervento di riferimento	556-N Raccordi 150 kV alla SE Cerignola 380/150 kV
Finalità dell'azione	OTS1 - Integrazione FER OTS3 - Connessione RTN OTS5 - Qualità del servizio OTS7 - Risoluzione congestioni intrazonali OTS8 - Transizione ecologica
Tipologia di azione	Nuova Infrastruttura

Area di studio

 <p>Legenda  Area di studio</p>	<i>Regione interessata</i>	Puglia
	<i>Provincia interessata</i>	Foggia
	<i>Comune interessato</i>	Cerignola
	<i>Dimensioni</i>	Area pari a circa 50,50 km ²

Presenza Siti Natura 2000

<i>RN2000</i>	<i>Studio di incidenza</i>
Non presenti nell'area di studio	Non necessario

Calcolo degli indicatori

Indicatori di sostenibilità

<i>Cod.</i>	<i>Nome</i>	<i>Valore</i>
Is01	Efficacia elettrica	+
Is02	Energia liberata	+

Indicatori di sostenibilità territoriale

<i>Cod.</i>	<i>Nome</i>	<i>Contenuti</i>	<i>Valore</i>
Ist01	Tutela delle aree di pregio per la biodiversità	Misura la porzione di area di indagine non interessata dalla presenza di aree di pregio per la biodiversità	
Ist02	Tutela del patrimonio forestale	Misura la frazione dell'area di indagine non occupata da aree boscate	
Ist03	Tutela degli ambienti naturali e seminaturali	Misura la frazione dell'area di indagine priva di formazioni naturali e seminaturali	
Ist04	Tutela delle reti ecologiche	Misura la frazione dell'area di indagine non occupata da reti ecologiche, di particolare interesse per l'avifauna	
Ist05	Tutela aree agricole di pregio	Misura la frazione dell'area di indagine non occupata da aree agricole di pregio	1,00
Ist06	Promozione dei corridoi infrastrutturali preferenziali	Misura la frazione dell'area di indagine occupata da aree preferenziali	1,00
Ist07	Tutela delle aree per i beni culturali e i beni paesaggistici	Misura la frazione dell'area di indagine non occupata da aree di valore culturale e paesaggistico	1,00
Ist08	Tutela delle aree di riqualificazione paesaggistica	Misura la frazione dell'area di indagine la cui destinazione d'uso non è finalizzata alla riqualificazione paesaggistica	0,73
Ist09	Tutela delle aree caratterizzate da elementi culturali e paesaggistici tutelati per legge	Misura la frazione dell'area di indagine non occupata dalla presenza di beni culturali e paesaggistici	1,00

Indicatori di sostenibilità territoriale

Cod.	Nome	Contenuti	Valore
Ist10	Tutela delle aree a rischio paesaggistico	Misura la frazione dell'area di indagine non occupata da aree considerate ad elevato rischio paesaggistico	0,47
Ist11	Tutela delle aree di grande fruizione per interesse naturalistico, paesaggistico e culturale	Misura la frazione di area di studio non occupata da aree di fruizione turistica e di notevole interesse pubblico	0,96
Ist12	Preferenza per le aree con buone capacità di mascheramento	Quantifica la possibilità di sfruttare la morfologia del territorio e la copertura del suolo come mezzo per favorire l'assorbimento visivo	1,00
Ist13	Preferenza per le aree naturali con buone capacità di assorbimento visivo	Misura la frazione dell'area di indagine in cui l'inserimento di un'opera elettrica non comporta interferenze visive sul paesaggio	0,98
Ist14	Preferenza per le aree abitative con buone capacità di assorbimento visivo	Misura la frazione dell'area per cui la visibilità dell'intervento dai centri abitati è minima	0,98
Ist15	Tutela delle aree ad alta percettibilità visuale	Misura la frazione di area occupata da corsi e specchi d'acqua	0,94
Ist16	Riduzione dell'interferenza con aree a pericolosità idrogeologica	Misura la frazione dell'area di indagine non occupata da aree a pericolosità idraulica, da frane e da valanghe elevata e molto elevata	0,00
Ist17	Riduzione dell'interferenza con aree a pericolosità antropica	Misura la frazione dell'area di indagine non occupata da aree a pericolosità antropica	0,00
Ist18	Ripartizione della pressione territoriale	Misura la porzione delle aree comunali coinvolte nell'intervento rispetto all'area complessiva di tali comuni	0,77
Ist19	Rispetto delle aree urbanizzate	Misura la frazione dell'area in esame non occupata da tessuto edificato	0,73
Ist20	Limitazione dell'esposizione ai CEM	Misura la frazione dell'area di indagine idonea ai sensi del rispetto dell'obiettivo di qualità di 3 µT (fissato dal DPCM 8 luglio 2003)	1,00

Analisi degli effetti

Dall'analisi dei risultati relativi agli **indicatori di sostenibilità non territoriali** (Is) si evince che per l'Is01 - *Efficacia elettrica*, che rappresenta l'opportunità o il rischio associato ad una opzione strategica volta a rendere la gestione della rete più efficiente, è stato associato un livello di opportunità significativa (+).

Per l'Is02 - *Energia liberata*, che rappresenta l'opportunità offerta dall'opzione strategica ai fini di incrementare la produzione da fonti rinnovabili, è stato associato un livello di opportunità significativa (+).

Di seguito il diagramma illustrativo dei valori ottenuti dal calcolo degli **indicatori di sostenibilità territoriali** (Ist).

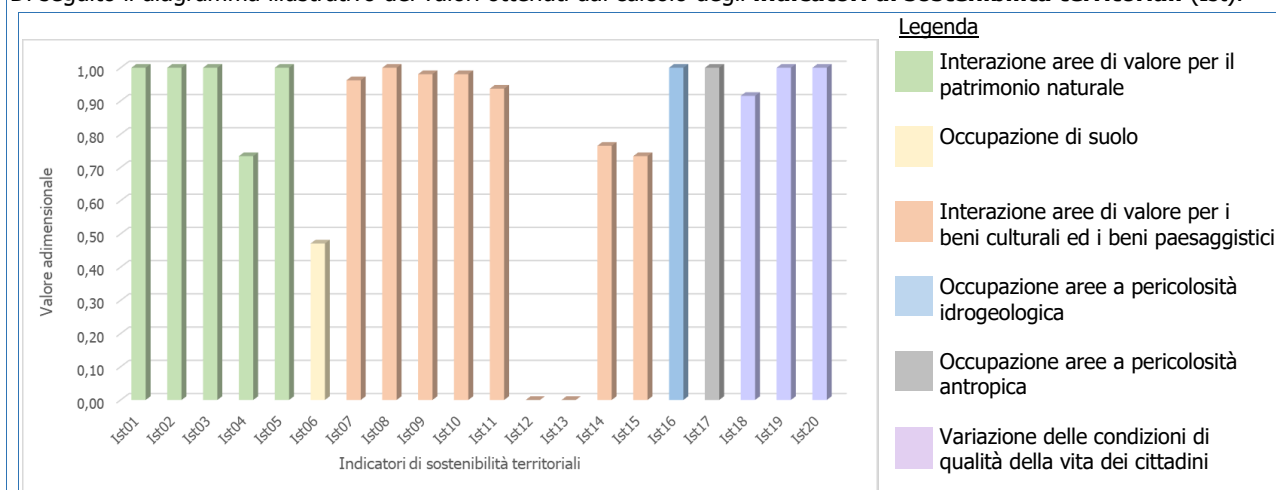

2.20 Area della provincia di Foggia: Intervento 557-N

Nuovi raccordi 380 kV SE Manfredonia (Azione 557-N 1)

Azione	557-N_1 Nuovi raccordi 380 kV SE Manfredonia
Intervento di riferimento	557-N Raccordi 380 kV alla SE Manfredonia 380 kV
Finalità dell'azione	OTS1 - Integrazione FER OTS3 - Connessione RTN OTS5 - Qualità del servizio OTS7 - Risoluzione congestioni intrazonali OTS8 - Transizione ecologica
Tipologia di azione	Nuova Infrastruttura

Area di studio

 <p>Legenda Area di studio</p>	Regione interessata	Puglia
	Provincia interessata	Foggia
	Comune interessato	Carapelle, Cerignola, Foggia, Manfredonia, Orta Nuova
	Dimensioni	Area pari a circa 113 km ²

Presenza Siti Natura 2000

<i>RN2000</i>	<i>Studio di incidenza</i>
Non presenti nell'area di studio	Non necessario

Calcolo degli indicatori

Indicatori di sostenibilità

Cod.	Nome	Valore
Is01	Efficacia elettrica	+
Is02	Energia liberata	+

Indicatori di sostenibilità territoriale

Cod.	Nome	Contenuti	Valore
Ist01	Tutela delle aree di pregio per la biodiversità	Misura la porzione di area di indagine non interessata dalla presenza di aree di pregio per la biodiversità	1,00
Ist02	Tutela del patrimonio forestale	Misura la frazione dell'area di indagine non occupata da aree boscate	1,00
Ist03	Tutela degli ambienti naturali e seminaturali	Misura la frazione dell'area di indagine priva di formazioni naturali e seminaturali	1,00
Ist04	Tutela delle reti ecologiche	Misura la frazione dell'area di indagine non occupata da reti ecologiche, di particolare interesse per l'avifauna	0,61
Ist05	Tutela aree agricole di pregio	Misura la frazione dell'area di indagine non occupata da aree agricole di pregio	1,00

Indicatori di sostenibilità territoriale

Cod.	Nome	Contenuti	Valore
Ist06	Promozione dei corridoi infrastrutturali preferenziali	Misura la frazione dell'area di indagine occupata da aree preferenziali	0,36
Ist07	Tutela delle aree per i beni culturali e i beni paesaggistici	Misura la frazione dell'area di indagine non occupata da aree di valore culturale e paesaggistico	0,83
Ist08	Tutela delle aree di riqualificazione paesaggistica	Misura la frazione dell'area di indagine la cui destinazione d'uso non è finalizzata alla riqualificazione paesaggistica	1,00
Ist09	Tutela delle aree caratterizzate da elementi culturali e paesaggistici tutelati per legge	Misura la frazione dell'area di indagine non occupata dalla presenza di beni culturali e paesaggistici	0,98
Ist10	Tutela delle aree a rischio paesaggistico	Misura la frazione dell'area di indagine non occupata da aree considerate ad elevato rischio paesaggistico	0,98
Ist11	Tutela delle aree di grande fruizione per interesse naturalistico, paesaggistico e culturale	Misura la frazione di area di studio non occupata da aree di fruizione turistica e di notevole interesse pubblico	0,70
Ist12	Preferenza per le aree con buone capacità di mascheramento	Quantifica la possibilità di sfruttare la morfologia del territorio e la copertura del suolo come mezzo per favorire l'assorbimento visivo	0,00
Ist13	Preferenza per le aree naturali con buone capacità di assorbimento visivo	Misura la frazione dell'area di indagine in cui l'inserimento di un'opera elettrica non comporta interferenze visive sul paesaggio	0,00
Ist14	Preferenza per le aree abitative con buone capacità di assorbimento visivo	Misura la frazione dell'area per cui la visibilità dell'intervento dai centri abitati è minima	0,54
Ist15	Tutela delle aree ad alta percettibilità visuale	Misura la frazione di area occupata da corsi e specchi d'acqua	0,61
Ist16	Riduzione dell'interferenza con aree a pericolosità idrogeologica	Misura la frazione dell'area di indagine non occupata da aree a pericolosità idraulica, da frane e da valanghe elevata e molto elevata	0,78
Ist17	Riduzione dell'interferenza con aree a pericolosità antropica	Misura la frazione dell'area di indagine non occupata da aree a pericolosità antropica	1,00
Ist18	Ripartizione della pressione territoriale	Misura la porzione delle aree comunali coinvolte nell'intervento rispetto all'area complessiva di tali comuni	0,93
Ist19	Rispetto delle aree urbanizzate	Misura la frazione dell'area in esame non occupata da tessuto edificato	0,99
Ist20	Limitazione dell'esposizione ai CEM	Misura la frazione dell'area di indagine idonea ai sensi del rispetto dell'obiettivo di qualità di 3 µT (fissato dal DPCM 8 luglio 2003)	0,99

Analisi degli effetti

Dall'analisi dei risultati relativi agli **indicatori di sostenibilità non territoriali** (Is) si evince che per l'Is01 - *Efficacia elettrica*, che rappresenta l'opportunità o il rischio associato ad una opzione strategica volta a rendere la gestione della rete più efficiente, è stato associato un livello di opportunità significativa (+).

Per l'Is02 - *Energia liberata*, che rappresenta l'opportunità offerta dall'opzione strategica ai fini di incrementare la produzione da fonti rinnovabili, è stato associato un livello di opportunità significativa (+).

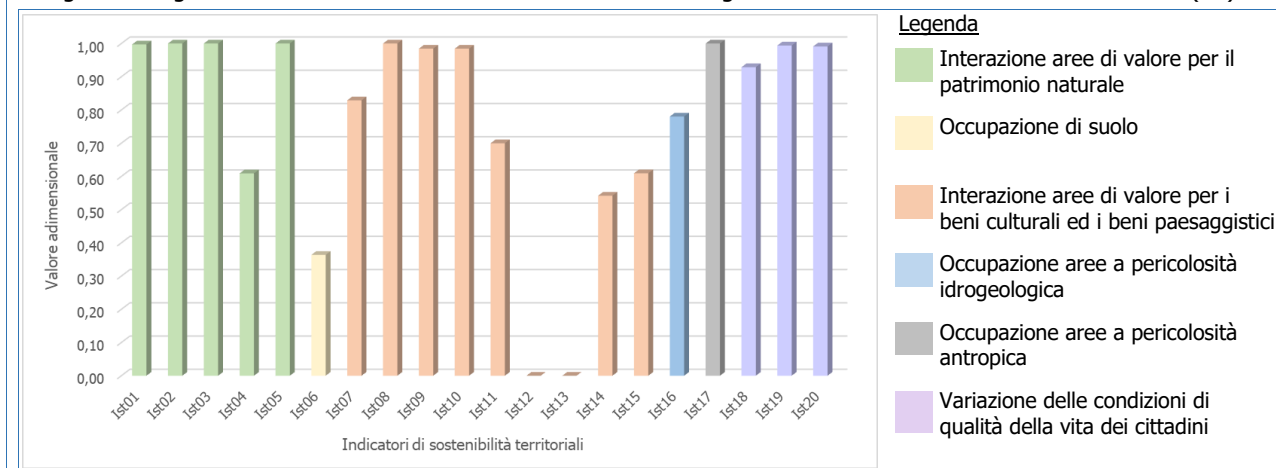

Di seguito il diagramma illustrativo dei valori ottenuti dal calcolo degli **indicatori di sostenibilità territoriali** (Ist).



2.21 Area della provincia di Potenza: Intervento 558-N

Nuovi raccordi 150 kV SE Melfi 380/150 kV (Azione 558-N 1)

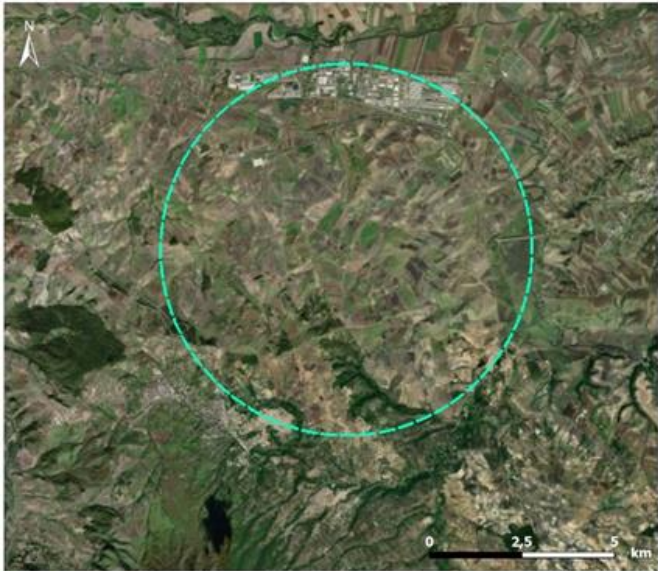
Azione	558-N_1 Nuovi raccordi 150 kV SE Melfi 380/150 kV
Intervento di riferimento	558-N SE Melfi 380/150 kV e raccordi 150 kV
Finalità dell'azione	OTS1 - Integrazione FER OTS3 - Connessione RTN OTS5 - Qualità del servizio OTS7 - Risoluzione congestioni intrazonali OTS8 - Transizione ecologica
Tipologia di azione	Nuova Infrastruttura

Area di studio									
 <p>Legenda  Area di studio</p>	<table border="1"> <tr> <td><i>Regione interessata</i></td> <td>Basilicata</td> </tr> <tr> <td><i>Provincia interessata</i></td> <td>Potenza</td> </tr> <tr> <td><i>Comune interessato</i></td> <td>Lavello, Melfi, Rapolla</td> </tr> <tr> <td><i>Dimensioni</i></td> <td>Area pari a circa 78,50 km²</td> </tr> </table>	<i>Regione interessata</i>	Basilicata	<i>Provincia interessata</i>	Potenza	<i>Comune interessato</i>	Lavello, Melfi, Rapolla	<i>Dimensioni</i>	Area pari a circa 78,50 km ²
	<i>Regione interessata</i>	Basilicata							
	<i>Provincia interessata</i>	Potenza							
	<i>Comune interessato</i>	Lavello, Melfi, Rapolla							
<i>Dimensioni</i>	Area pari a circa 78,50 km ²								

Presenza Siti Natura 2000			<i>Studio di incidenza</i>
		<i>RN2000</i>	
ZPS	IT9210201	Lago del Rendina	Si rimanda al successivo RA
ZSC	IT9210201	Lago del Rendina	

Calcolo degli indicatori

Indicatori di sostenibilità		
<i>Cod.</i>	<i>Nome</i>	<i>Valore</i>
Is01	Efficacia elettrica	+
Is02	Energia liberata	+

Indicatori di sostenibilità territoriale			
<i>Cod.</i>	<i>Nome</i>	<i>Contenuti</i>	<i>Valore</i>
Ist01	Tutela delle aree di pregio per la biodiversità	Misura la porzione di area di indagine non interessata dalla presenza di aree di pregio per la biodiversità	0,96
Ist02	Tutela del patrimonio forestale	Misura la frazione dell'area di indagine non occupata da aree boscate	0,97
Ist03	Tutela degli ambienti naturali e seminaturali	Misura la frazione dell'area di indagine priva di formazioni naturali e seminaturali	0,95
Ist04	Tutela delle reti ecologiche	Misura la frazione dell'area di indagine non occupata da reti ecologiche, di particolare interesse per l'avifauna	0,33

Indicatori di sostenibilità territoriale			
<i>Cod.</i>	<i>Nome</i>	<i>Contenuti</i>	<i>Valore</i>
Ist05	Tutela aree agricole di pregio	Misura la frazione dell'area di indagine non occupata da aree agricole di pregio	1,00
Ist06	Promozione dei corridoi infrastrutturali preferenziali	Misura la frazione dell'area di indagine occupata da aree preferenziali	0,47
Ist07	Tutela delle aree per i beni culturali e i beni paesaggistici	Misura la frazione dell'area di indagine non occupata da aree di valore culturale e paesaggistico	0,82
Ist08	Tutela delle aree di riqualificazione paesaggistica	Misura la frazione dell'area di indagine la cui destinazione d'uso non è finalizzata alla riqualificazione paesaggistica	1,00
Ist09	Tutela delle aree caratterizzate da elementi culturali e paesaggistici tutelati per legge	Misura la frazione dell'area di indagine non occupata dalla presenza di beni culturali e paesaggistici	0,99
Ist10	Tutela delle aree a rischio paesaggistico	Misura la frazione dell'area di indagine non occupata da aree considerate ad elevato rischio paesaggistico	0,97
Ist11	Tutela delle aree di grande fruizione per interesse naturalistico, paesaggistico e culturale	Misura la frazione di area di studio non occupata da aree di fruizione turistica e di notevole interesse pubblico	0,88
Ist12	Preferenza per le aree con buone capacità di mascheramento	Quantifica la possibilità di sfruttare la morfologia del territorio e la copertura del suolo come mezzo per favorire l'assorbimento visivo	0,00
Ist13	Preferenza per le aree naturali con buone capacità di assorbimento visivo	Misura la frazione dell'area di indagine in cui l'inserimento di un'opera elettrica non comporta interferenze visive sul paesaggio	0,03
Ist14	Preferenza per le aree abitative con buone capacità di assorbimento visivo	Misura la frazione dell'area per cui la visibilità dell'intervento dai centri abitati è minima	0,69
Ist15	Tutela delle aree ad alta percettibilità visuale	Misura la frazione di area occupata da corsi e specchi d'acqua	0,33
Ist16	Riduzione dell'interferenza con aree a pericolosità idrogeologica	Misura la frazione dell'area di indagine non occupata da aree a pericolosità idraulica, da frane e da valanghe elevata e molto elevata	0,97
Ist17	Riduzione dell'interferenza con aree a pericolosità antropica	Misura la frazione dell'area di indagine non occupata da aree a pericolosità antropica	1,00
Ist18	Ripartizione della pressione territoriale	Misura la porzione delle aree comunali coinvolte nell'intervento rispetto all'area complessiva di tali comuni	0,79
Ist19	Rispetto delle aree urbanizzate	Misura la frazione dell'area in esame non occupata da tessuto edificato	1,00
Ist20	Limitazione dell'esposizione ai CEM	Misura la frazione dell'area di indagine idonea ai sensi del rispetto dell'obiettivo di qualità di 3 µT (fissato dal DPCM 8 luglio 2003)	0,99

Analisi degli effetti

Dall'analisi dei risultati relativi agli **indicatori di sostenibilità non territoriali** (Is) si evince che per l'Is01 - *Efficacia elettrica*, che rappresenta l'opportunità o il rischio associato ad una opzione strategica volta a rendere la gestione della rete più efficiente, è stato associato un livello di opportunità significativa (+).

Per l'Is02 - *Energia liberata*, che rappresenta l'opportunità offerta dall'opzione strategica ai fini di incrementare la produzione da fonti rinnovabili, è stato associato un livello di opportunità significativa (+).

Di seguito il diagramma illustrativo dei valori ottenuti dal calcolo degli **indicatori di sostenibilità territoriali** (Ist).

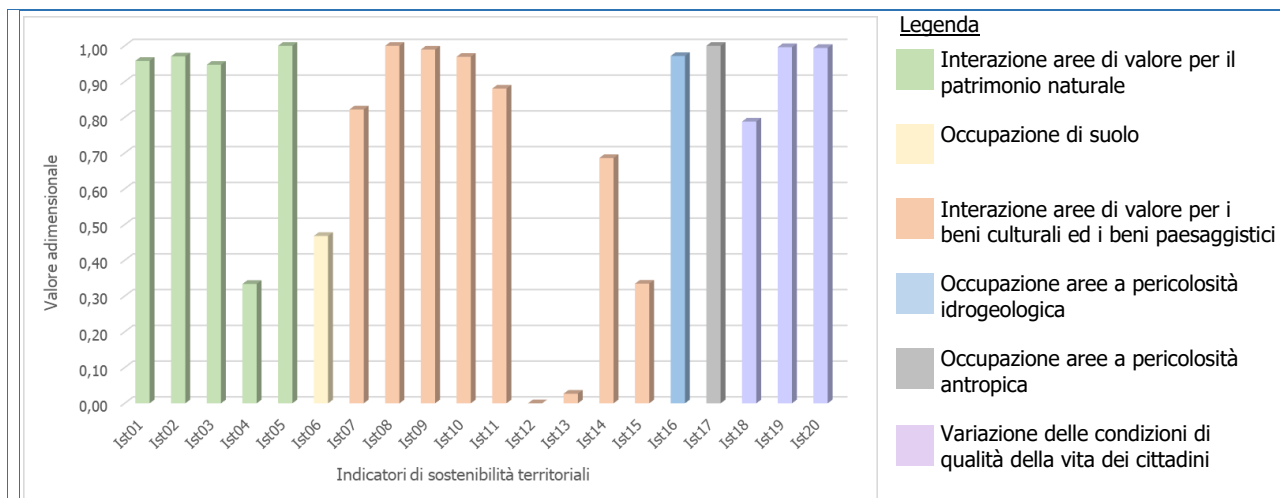

2.22 Area della provincia di Caserta e di Roma: Intervento 559-N

Collegamenti in cavo 150 kV Vairano RT – S. Maria Capua Vetere e Marcianise TAV – S. Maria Capua Vetere (Azione 559-N_1)

Azione	559-N_1 Collegamenti in cavo 150 kV Vairano RT – S. Maria Capua Vetere e Marcianise TAV – S. Maria Capua Vetere
Intervento di riferimento	559-N Incremento magliatura 150 kV dorsale ferroviaria AV Roma - Napoli
Finalità dell'azione	OTS4 - Integrazione RFI OTS5 - Qualità del servizio
Tipologia di azione	Nuova Infrastruttura

Area di studio

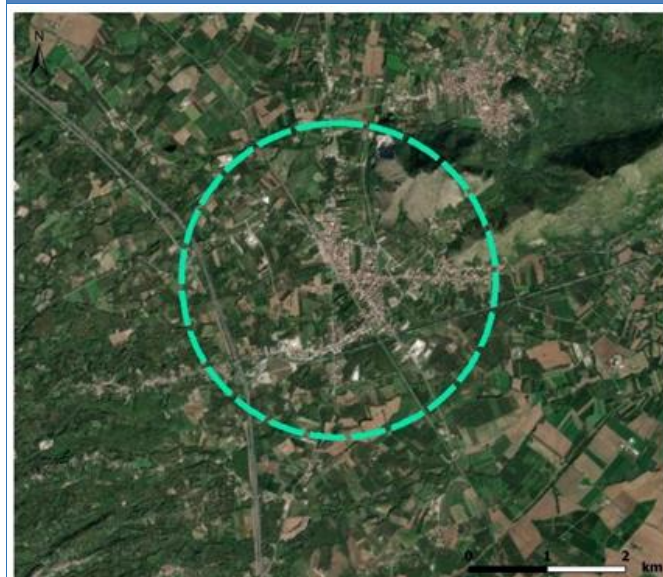

Legenda

Area di studio

<i>Regione interessata</i>	Campania
<i>Provincia interessata</i>	Caserta
<i>Comune interessato</i>	Caianello, Marzano Appio, Vairano Patenora
<i>Dimensioni</i>	Area pari a circa 12,50 km ²

Presenza Siti Natura 2000	
<i>RN2000</i>	<i>Studio di incidenza</i>
Non presenti nell'area di studio	Non necessario

Calcolo degli indicatori

Indicatori di sostenibilità		
<i>Cod.</i>	<i>Nome</i>	<i>Valore</i>
Is01	Efficacia elettrica	+
Is02	Energia liberata	0

Indicatori di sostenibilità territoriale			
<i>Cod.</i>	<i>Nome</i>	<i>Contenuti</i>	<i>Valore</i>
Ist01	Tutela delle aree di pregio per la biodiversità	Misura la porzione di area di indagine non interessata dalla presenza di aree di pregio per la biodiversità	1,00
Ist02	Tutela del patrimonio forestale	Misura la frazione dell'area di indagine non occupata da aree boscate	1,00
Ist03	Tutela degli ambienti naturali e seminaturali	Misura la frazione dell'area di indagine priva di formazioni naturali e seminaturali	0,90
Ist04	Tutela delle reti ecologiche	Misura la frazione dell'area di indagine non occupata da reti ecologiche, di particolare interesse per l'avifauna	0,60
Ist05	Tutela aree agricole di pregio	Misura la frazione dell'area di indagine non occupata da aree agricole di pregio	1,00
Ist06	Promozione dei corridoi infrastrutturali preferenziali	Misura la frazione dell'area di indagine occupata da aree preferenziali	0,42
Ist07	Tutela delle aree per i beni culturali e i beni paesaggistici	Misura la frazione dell'area di indagine non occupata da aree di valore culturale e paesaggistico	0,64
Ist08	Tutela delle aree di riqualificazione paesaggistica	Misura la frazione dell'area di indagine la cui destinazione d'uso non è finalizzata alla riqualificazione paesaggistica	1,00
Ist09	Tutela delle aree caratterizzate da elementi culturali e paesaggistici tutelati per legge	Misura la frazione dell'area di indagine non occupata dalla presenza di beni culturali e paesaggistici	0,98
Ist10	Tutela delle aree a rischio paesaggistico	Misura la frazione dell'area di indagine non occupata da aree considerate ad elevato rischio paesaggistico	0,98
Ist11	Tutela delle aree di grande fruizione per interesse naturalistico, paesaggistico e culturale	Misura la frazione di area di studio non occupata da aree di fruizione turistica e di notevole interesse pubblico	0,74
Ist12	Preferenza per le aree con buone capacità di mascheramento	Quantifica la possibilità di sfruttare la morfologia del territorio e la copertura del suolo come mezzo per favorire l'assorbimento visivo	0,00
Ist13	Preferenza per le aree naturali con buone capacità di assorbimento visivo	Misura la frazione dell'area di indagine in cui l'inserimento di un'opera elettrica non comporta interferenze visive sul paesaggio	0,02
Ist14	Preferenza per le aree abitative con buone capacità di assorbimento visivo	Misura la frazione dell'area per cui la visibilità dell'intervento dai centri abitati è minima	0,00
Ist15	Tutela delle aree ad alta percettibilità visuale	Misura la frazione di area occupata da corsi e specchi d'acqua	0,60
Ist16	Riduzione dell'interferenza con aree a pericolosità idrogeologica	Misura la frazione dell'area di indagine non occupata da aree a pericolosità idraulica, da frane e da valanghe elevata e molto elevata	0,89
Ist17	Riduzione dell'interferenza con aree a pericolosità antropica	Misura la frazione dell'area di indagine non occupata da aree a pericolosità antropica	1,00
Ist18	Ripartizione della pressione territoriale	Misura la porzione delle aree comunali coinvolte nell'intervento rispetto all'area complessiva di tali comuni	0,86
Ist19	Rispetto delle aree urbanizzate	Misura la frazione dell'area in esame non occupata da tessuto edificato	0,86
Ist20	Limitazione dell'esposizione ai CEM	Misura la frazione dell'area di indagine idonea ai sensi del rispetto dell'obiettivo di qualità di 3 µT (fissato dal DPCM 8 luglio 2003)	0,75

Analisi degli effetti

Dall'analisi dei risultati relativi agli **indicatori di sostenibilità non territoriali (Is)** si evince che per l'Is01 - *Efficacia elettrica*, che rappresenta l'opportunità o il rischio associato ad una opzione strategica volta a rendere la gestione della rete più efficiente, è stato associato un livello di opportunità significativa (+).

Per l'Is02 - *Energia liberata*, che rappresenta l'opportunità offerta dall'opzione strategica ai fini di incrementare la produzione da fonti rinnovabili, è stato associato un livello di opportunità neutra (0).

Di seguito il diagramma illustrativo dei valori ottenuti dal calcolo degli **indicatori di sostenibilità territoriali (Ist)**.

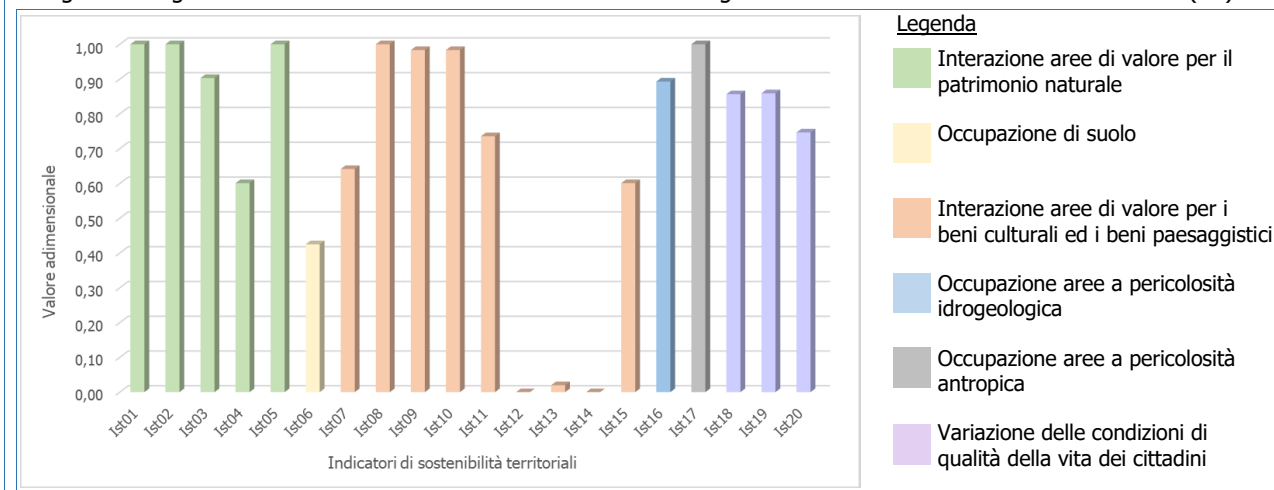

Collegamento in cavo 150 kV Roma Est – Galliciano RT (Azione 559-N 2)

Azione	559-N_2 Collegamento in cavo 150 kV Roma Est – Galliciano RT
Intervento di riferimento	559-N Incremento magliatura 150 kV dorsale ferroviaria AV Roma - Napoli
Finalità dell'azione	OTS4 - Integrazione RFI OTS5 - Qualità del servizio
Tipologia di azione	Nuova Infrastruttura

Area di studio



Legenda
Area di studio

Regione interessata	Lazio
Provincia interessata	Roma
Comune interessato	Galliciano nel Lazio
Dimensioni	Area pari a circa 0,06 km ²

Presenza Siti Natura 2000	
<i>RN2000</i>	<i>Studio di incidenza</i>
Non presenti nell'area di studio	Non necessario

Calcolo degli indicatori

Indicatori di sostenibilità		
<i>Cod.</i>	<i>Nome</i>	<i>Valore</i>
Is01	Efficacia elettrica	+
Is02	Energia liberata	0

Indicatori di sostenibilità territoriale			
<i>Cod.</i>	<i>Nome</i>	<i>Contenuti</i>	<i>Valore</i>
Ist01	Tutela delle aree di pregio per la biodiversità	Misura la porzione di area di indagine non interessata dalla presenza di aree di pregio per la biodiversità	1,00
Ist02	Tutela del patrimonio forestale	Misura la frazione dell'area di indagine non occupata da aree boscate	1,00
Ist03	Tutela degli ambienti naturali e seminaturali	Misura la frazione dell'area di indagine priva di formazioni naturali e seminaturali	1,00
Ist04	Tutela delle reti ecologiche	Misura la frazione dell'area di indagine non occupata da reti ecologiche, di particolare interesse per l'avifauna	1,00
Ist05	Tutela aree agricole di pregio	Misura la frazione dell'area di indagine non occupata da aree agricole di pregio	1,00
Ist06	Promozione dei corridoi infrastrutturali preferenziali	Misura la frazione dell'area di indagine occupata da aree preferenziali	1,00
Ist07	Tutela delle aree per i beni culturali e i beni paesaggistici	Misura la frazione dell'area di indagine non occupata da aree di valore culturale e paesaggistico	0,67
Ist08	Tutela delle aree di riqualificazione paesaggistica	Misura la frazione dell'area di indagine la cui destinazione d'uso non è finalizzata alla riqualificazione paesaggistica	1,00
Ist09	Tutela delle aree caratterizzate da elementi culturali e paesaggistici tutelati per legge	Misura la frazione dell'area di indagine non occupata dalla presenza di beni culturali e paesaggistici	0,86
Ist10	Tutela delle aree a rischio paesaggistico	Misura la frazione dell'area di indagine non occupata da aree considerate ad elevato rischio paesaggistico	1,00
Ist11	Tutela delle aree di grande fruizione per interesse naturalistico, paesaggistico e culturale	Misura la frazione di area di studio non occupata da aree di fruizione turistica e di notevole interesse pubblico	0,00
Ist12	Preferenza per le aree con buone capacità di mascheramento	Quantifica la possibilità di sfruttare la morfologia del territorio e la copertura del suolo come mezzo per favorire l'assorbimento visivo	0,00
Ist13	Preferenza per le aree naturali con buone capacità di assorbimento visivo	Misura la frazione dell'area di indagine in cui l'inserimento di un'opera elettrica non comporta interferenze visive sul paesaggio	0,00
Ist14	Preferenza per le aree abitative con buone capacità di assorbimento visivo	Misura la frazione dell'area per cui la visibilità dell'intervento dai centri abitati è minima	0,00
Ist15	Tutela delle aree ad alta percettibilità visuale	Misura la frazione di area occupata da corsi e specchi d'acqua	1,00
Ist16	Riduzione dell'interferenza con aree a pericolosità idrogeologica	Misura la frazione dell'area di indagine non occupata da aree a pericolosità idraulica, da frane e da valanghe elevata e molto elevata	1,00
Ist17	Riduzione dell'interferenza con aree a pericolosità antropica	Misura la frazione dell'area di indagine non occupata da aree a pericolosità antropica	1,00
Ist18	Ripartizione della pressione territoriale	Misura la porzione delle aree comunali coinvolte nell'intervento rispetto all'area complessiva di tali comuni	1,00
Ist19	Rispetto delle aree urbanizzate	Misura la frazione dell'area in esame non occupata da tessuto edificato	1,00
Ist20	Limitazione dell'esposizione ai CEM	Misura la frazione dell'area di indagine idonea ai sensi del rispetto dell'obiettivo di qualità di 3 µT (fissato dal DPCM 8 luglio 2003)	1,00

Analisi degli effetti

Dall'analisi dei risultati relativi agli **indicatori di sostenibilità non territoriali (Is)** si evince che per l'Is01 - *Efficacia elettrica*, che rappresenta l'opportunità o il rischio associato ad una opzione strategica volta a rendere la gestione della rete più efficiente, è stato associato un livello di opportunità significativa (+).

Per l'Is02 - *Energia liberata*, che rappresenta l'opportunità offerta dall'opzione strategica ai fini di incrementare la produzione da fonti rinnovabili, è stato associato un livello di opportunità neutra (0).

Di seguito il diagramma illustrativo dei valori ottenuti dal calcolo degli **indicatori di sostenibilità territoriali (Ist)**.

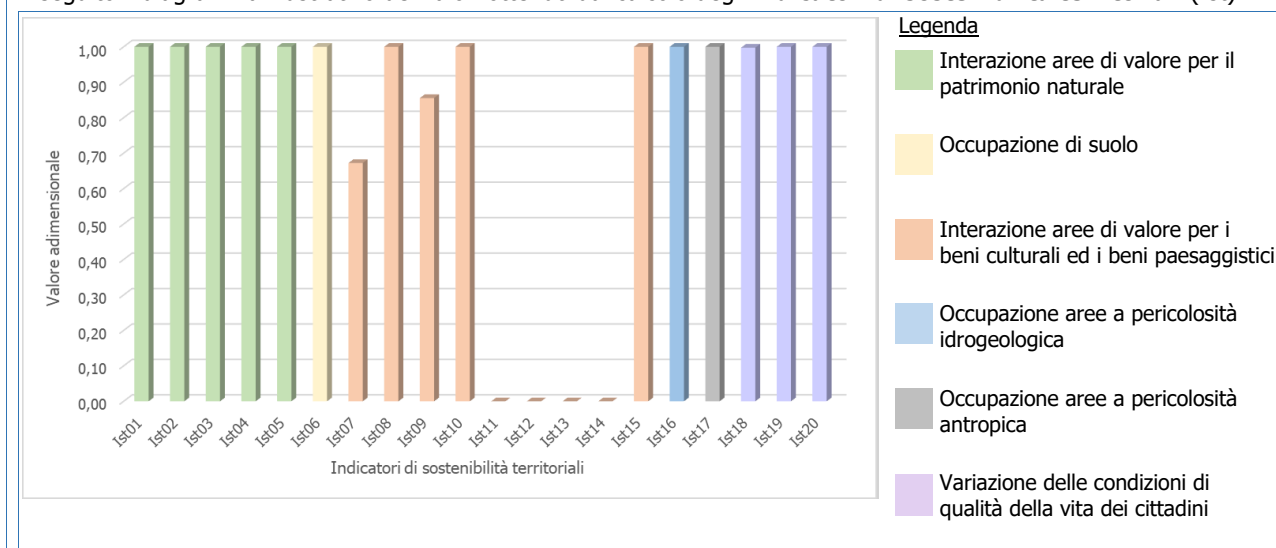



2.23 Area della provincia di Catania: Intervento 628-N

Nuovo El. 150 kV SE Pantano - Area industriale Catania (Azione 628-N 1)

Azione	628-N_1 Nuovo El. 150 kV SE Pantano - Area industriale Catania
Intervento di riferimento	628-N Interventi di magliatura nella zona industriale di Catania
Finalità dell'azione	OTS1 - Integrazione FER OTS3 - Connessione RTN OTS5 - Qualità del servizio OTS7 - Risoluzione congestioni intrazonali OTS8 - Transizione ecologica
Tipologia di azione	Nuova Infrastruttura

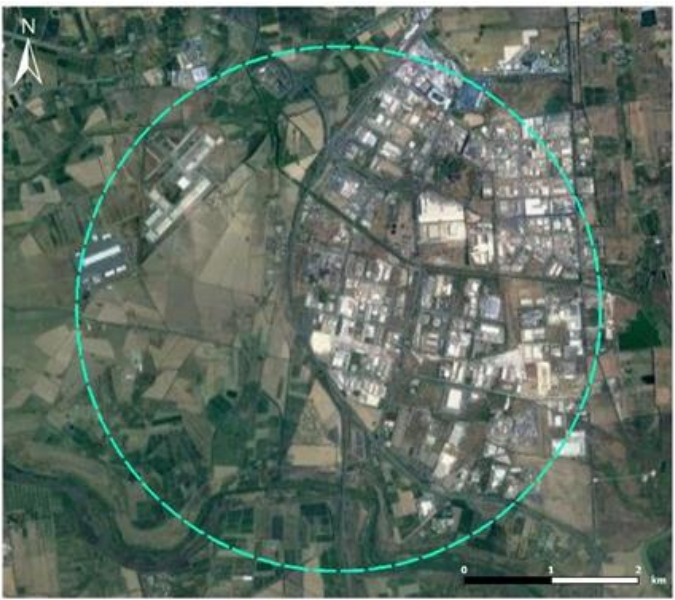
Area di studio

 <p>Legenda  Area di studio</p>	<i>Regione interessata</i>	Sicilia
	<i>Provincia interessata</i>	Catania
	<i>Comune interessato</i>	Catania
	<i>Dimensioni</i>	Area pari a circa 28,50 km ²

Presenza Siti Natura 2000

<i>RN2000</i>			<i>Studio di incidenza</i>
SIC/ZSC	ITA070001	Foce del Fiume Simeto e Lago Gornalunga	Si rimanda al successivo RA
ZPS	ITA070029	Biviere di Lentini, tratto mediano e foce del Fiume Simeto e area antistante la foce	

Calcolo degli indicatori

Indicatori di sostenibilità

<i>Cod.</i>	<i>Nome</i>	<i>Valore</i>
Is01	Efficacia elettrica	+
Is02	Energia liberata	0

Indicatori di sostenibilità territoriale

<i>Cod.</i>	<i>Nome</i>	<i>Contenuti</i>	<i>Valore</i>
Ist01	Tutela delle aree di pregio per la biodiversità	Misura la porzione di area di indagine non interessata dalla presenza di aree di pregio per la biodiversità	0,89
Ist02	Tutela del patrimonio forestale	Misura la frazione dell'area di indagine non occupata da aree boscate	1,00
Ist03	Tutela degli ambienti naturali e seminaturali	Misura la frazione dell'area di indagine priva di formazioni naturali e seminaturali	0,95
Ist04	Tutela delle reti ecologiche	Misura la frazione dell'area di indagine non occupata da reti ecologiche, di particolare interesse per l'avifauna	0,51
Ist05	Tutela aree agricole di pregio	Misura la frazione dell'area di indagine non occupata da aree agricole di pregio	1,00
Ist06	Promozione dei corridoi infrastrutturali preferenziali	Misura la frazione dell'area di indagine occupata da aree preferenziali	0,88
Ist07	Tutela delle aree per i beni culturali e i beni paesaggistici	Misura la frazione dell'area di indagine non occupata da aree di valore culturale e paesaggistico	0,72
Ist08	Tutela delle aree di riqualificazione paesaggistica	Misura la frazione dell'area di indagine la cui destinazione d'uso non è finalizzata alla riqualificazione paesaggistica	1,00

Indicatori di sostenibilità territoriale

Cod.	Nome	Contenuti	Valore
Ist09	Tutela delle aree caratterizzate da elementi culturali e paesaggistici tutelati per legge	Misura la frazione dell'area di indagine non occupata dalla presenza di beni culturali e paesaggistici	0,90
Ist10	Tutela delle aree a rischio paesaggistico	Misura la frazione dell'area di indagine non occupata da aree considerate ad elevato rischio paesaggistico	0,93
Ist11	Tutela delle aree di grande fruizione per interesse naturalistico, paesaggistico e culturale	Misura la frazione di area di studio non occupata da aree di fruizione turistica e di notevole interesse pubblico	0,81
Ist12	Preferenza per le aree con buone capacità di mascheramento	Quantifica la possibilità di sfruttare la morfologia del territorio e la copertura del suolo come mezzo per favorire l'assorbimento visivo	0,00
Ist13	Preferenza per le aree naturali con buone capacità di assorbimento visivo	Misura la frazione dell'area di indagine in cui l'inserimento di un'opera elettrica non comporta interferenze visive sul paesaggio	0,00
Ist14	Preferenza per le aree abitative con buone capacità di assorbimento visivo	Misura la frazione dell'area per cui la visibilità dell'intervento dai centri abitati è minima	0,71
Ist15	Tutela delle aree ad alta percettibilità visuale	Misura la frazione di area occupata da corsi e specchi d'acqua	0,56
Ist16	Riduzione dell'interferenza con aree a pericolosità idrogeologica	Misura la frazione dell'area di indagine non occupata da aree a pericolosità idraulica, da frane e da valanghe elevata e molto elevata	0,95
Ist17	Riduzione dell'interferenza con aree a pericolosità antropica	Misura la frazione dell'area di indagine non occupata da aree a pericolosità antropica	1,00
Ist18	Ripartizione della pressione territoriale	Misura la porzione delle aree comunali coinvolte nell'intervento rispetto all'area complessiva di tali comuni	0,85
Ist19	Rispetto delle aree urbanizzate	Misura la frazione dell'area in esame non occupata da tessuto edificato	1,00
Ist20	Limitazione dell'esposizione ai CEM	Misura la frazione dell'area di indagine idonea ai sensi del rispetto dell'obiettivo di qualità di 3 µT (fissato dal DPCM 8 luglio 2003)	1,00

Analisi degli effetti

Dall'analisi dei risultati relativi agli **indicatori di sostenibilità non territoriali** (Is) si evince che per l'Is01 - *Efficacia elettrica*, che rappresenta l'opportunità o il rischio associato ad una opzione strategica volta a rendere la gestione della rete più efficiente, è stato associato un livello di opportunità significativa (+).

Per l'Is02 - *Energia liberata*, che rappresenta l'opportunità offerta dall'opzione strategica ai fini di incrementare la produzione da fonti rinnovabili, è stato associato un livello di opportunità neutra (0).

Di seguito il diagramma illustrativo dei valori ottenuti dal calcolo degli **indicatori di sostenibilità territoriali** (Ist).

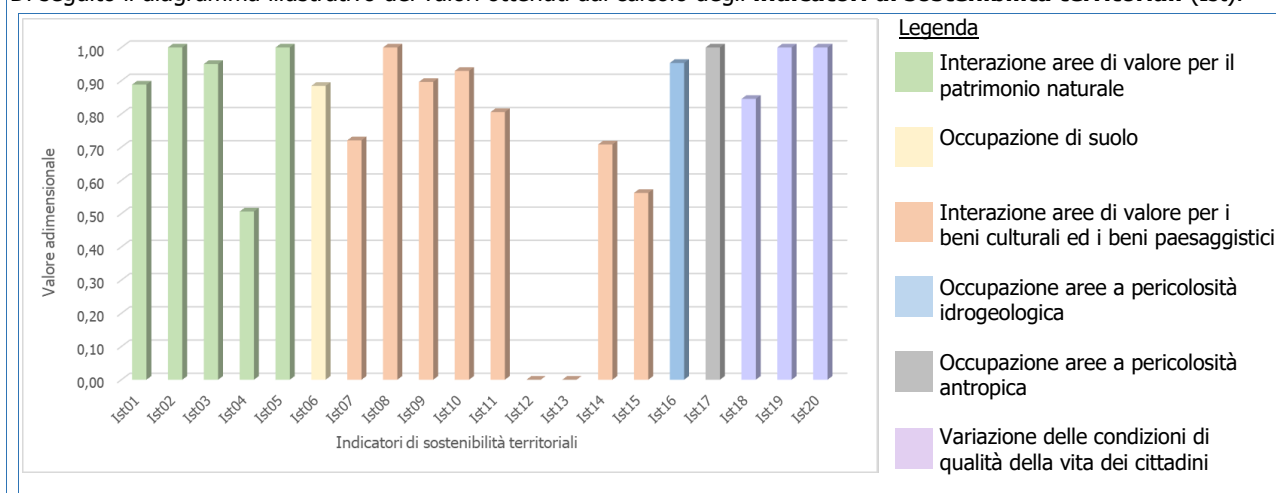

2.24 Area della provincia di Palermo: Intervento 629-N

Nuovi raccordi 150 kV area di Campo Felice RT (Azione 629-N 1)

Azione	629-N_1 Nuovi raccordi 150 kV area di Campo Felice RT
Intervento di riferimento	629-N Razionalizzazione area di Cefalù
Finalità dell'azione	OTS4 - Integrazione RFI OTS5 - Qualità del servizio
Tipologia di azione	Nuova Infrastruttura

Area di studio									
 <p>Legenda Area di studio</p>	<table border="1"> <tr> <td><i>Regione interessata</i></td> <td>Sicilia</td> </tr> <tr> <td><i>Provincia interessata</i></td> <td>Palermo</td> </tr> <tr> <td><i>Comune interessato</i></td> <td>Campofelice di Roccella, Cefalù, Collesano, Gratteri, Lascari</td> </tr> <tr> <td><i>Dimensioni</i></td> <td>Area pari a circa 12,50 km²</td> </tr> </table>	<i>Regione interessata</i>	Sicilia	<i>Provincia interessata</i>	Palermo	<i>Comune interessato</i>	Campofelice di Roccella, Cefalù, Collesano, Gratteri, Lascari	<i>Dimensioni</i>	Area pari a circa 12,50 km ²
	<i>Regione interessata</i>	Sicilia							
	<i>Provincia interessata</i>	Palermo							
	<i>Comune interessato</i>	Campofelice di Roccella, Cefalù, Collesano, Gratteri, Lascari							
<i>Dimensioni</i>	Area pari a circa 12,50 km ²								

Presenza Siti Natura 2000			Studio di incidenza
ZPS	ITA020050	Parco delle Madonie	Si rimanda al successivo RA

Calcolo degli indicatori

Indicatori di sostenibilità		
Cod.	Nome	Valore
Is01	Efficacia elettrica	+
Is02	Energia liberata	0

Indicatori di sostenibilità territoriale			
Cod.	Nome	Contenuti	Valore
Ist01	Tutela delle aree di pregio per la biodiversità	Misura la porzione di area di indagine non interessata dalla presenza di aree di pregio per la biodiversità	0,85
Ist02	Tutela del patrimonio forestale	Misura la frazione dell'area di indagine non occupata da aree boscate	0,84
Ist03	Tutela degli ambienti naturali e seminaturali	Misura la frazione dell'area di indagine priva di formazioni naturali e seminaturali	0,77
Ist04	Tutela delle reti ecologiche	Misura la frazione dell'area di indagine non occupata da reti ecologiche, di particolare interesse per l'avifauna	0,41
Ist05	Tutela aree agricole di pregio	Misura la frazione dell'area di indagine non occupata da aree agricole di pregio	1,00

Indicatori di sostenibilità territoriale			
<i>Cod.</i>	<i>Nome</i>	<i>Contenuti</i>	<i>Valore</i>
Ist06	Promozione dei corridoi infrastrutturali preferenziali	Misura la frazione dell'area di indagine occupata da aree preferenziali	0,76
Ist07	Tutela delle aree per i beni culturali e i beni paesaggistici	Misura la frazione dell'area di indagine non occupata da aree di valore culturale e paesaggistico	0,00
Ist08	Tutela delle aree di riqualificazione paesaggistica	Misura la frazione dell'area di indagine la cui destinazione d'uso non è finalizzata alla riqualificazione paesaggistica	1,00
Ist09	Tutela delle aree caratterizzate da elementi culturali e paesaggistici tutelati per legge	Misura la frazione dell'area di indagine non occupata dalla presenza di beni culturali e paesaggistici	0,99
Ist10	Tutela delle aree a rischio paesaggistico	Misura la frazione dell'area di indagine non occupata da aree considerate ad elevato rischio paesaggistico	0,00
Ist11	Tutela delle aree di grande fruizione per interesse naturalistico, paesaggistico e culturale	Misura la frazione di area di studio non occupata da aree di fruizione turistica e di notevole interesse pubblico	0,00
Ist12	Preferenza per le aree con buone capacità di mascheramento	Quantifica la possibilità di sfruttare la morfologia del territorio e la copertura del suolo come mezzo per favorire l'assorbimento visivo	0,50
Ist13	Preferenza per le aree naturali con buone capacità di assorbimento visivo	Misura la frazione dell'area di indagine in cui l'inserimento di un'opera elettrica non comporta interferenze visive sul paesaggio	0,14
Ist14	Preferenza per le aree abitative con buone capacità di assorbimento visivo	Misura la frazione dell'area per cui la visibilità dell'intervento dai centri abitati è minima	0,61
Ist15	Tutela delle aree ad alta percettibilità visuale	Misura la frazione di area occupata da corsi e specchi d'acqua	0,49
Ist16	Riduzione dell'interferenza con aree a pericolosità idrogeologica	Misura la frazione dell'area di indagine non occupata da aree a pericolosità idraulica, da frane e da valanghe elevata e molto elevata	1,00
Ist17	Riduzione dell'interferenza con aree a pericolosità antropica	Misura la frazione dell'area di indagine non occupata da aree a pericolosità antropica	1,00
Ist18	Ripartizione della pressione territoriale	Misura la porzione delle aree comunali coinvolte nell'intervento rispetto all'area complessiva di tali comuni	0,95
Ist19	Rispetto delle aree urbanizzate	Misura la frazione dell'area in esame non occupata da tessuto edificato	0,96
Ist20	Limitazione dell'esposizione ai CEM	Misura la frazione dell'area di indagine idonea ai sensi del rispetto dell'obiettivo di qualità di 3 μ T (fissato dal DPCM 8 luglio 2003)	0,93

Analisi degli effetti

Dall'analisi dei risultati relativi agli **indicatori di sostenibilità non territoriali** (Is) si evince che per l'Is01 - *Efficacia elettrica*, che rappresenta l'opportunità o il rischio associato ad una opzione strategica volta a rendere la gestione della rete più efficiente, è stato associato un livello di opportunità significativa (+).

Per l'Is02 - *Energia liberata*, che rappresenta l'opportunità offerta dall'opzione strategica ai fini di incrementare la produzione da fonti rinnovabili, è stato associato un livello di opportunità neutra (0).

Di seguito il diagramma illustrativo dei valori ottenuti dal calcolo degli **indicatori di sostenibilità territoriali** (Ist).

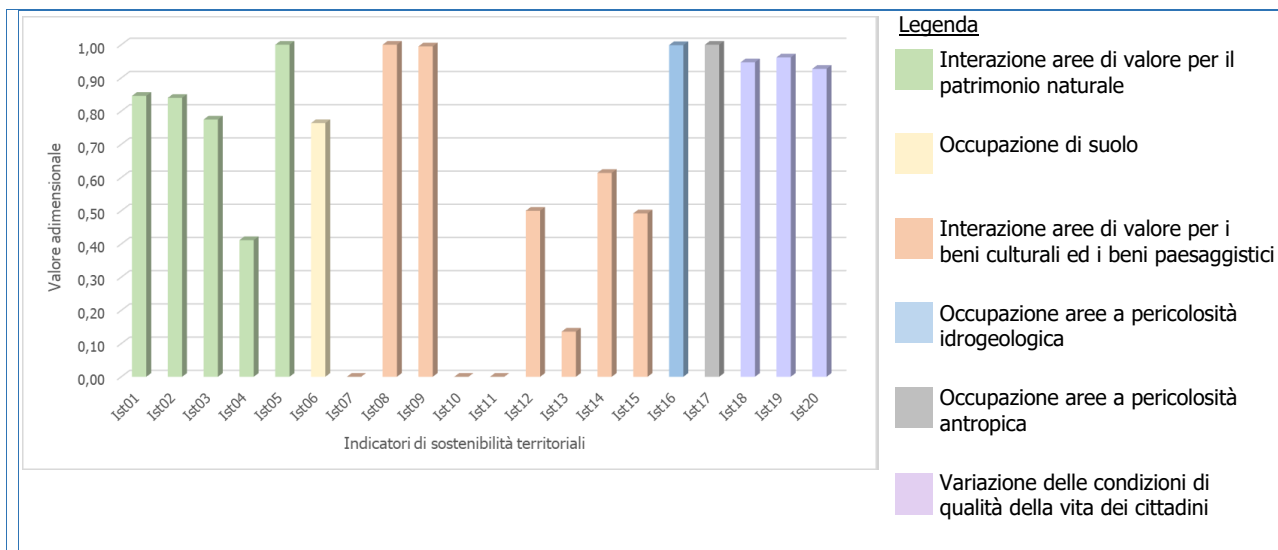

2.25 Area della provincia di Trapani: Intervento 630-N

Nuovi collegamenti AT con Favignana (Azione 630-N 1)

Azione	630-N_1 Nuovi collegamenti AT con Favignana
Intervento di riferimento	630-N Interconnessione Isola di Favignana
Finalità dell'azione	OTS1 - Integrazione FER OTS3 - Connessione RTN OTS5 - Qualità del servizio OTS8 - Transizione ecologica
Tipologia di azione	Nuova Infrastruttura

Area di studio

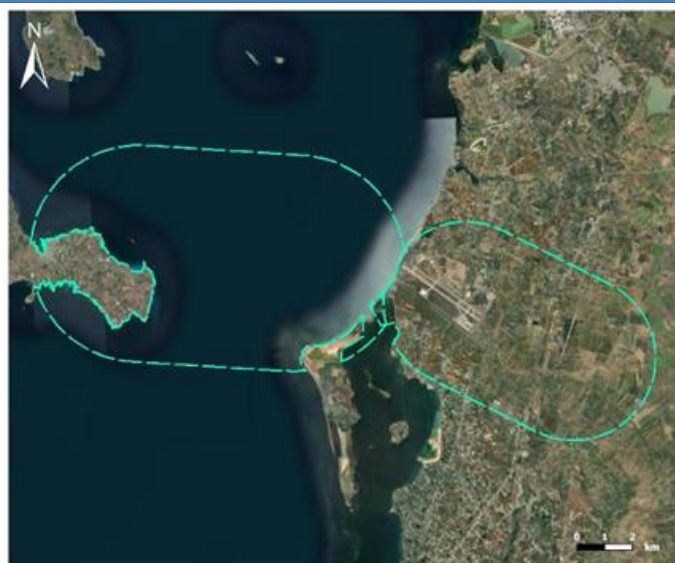

Legenda

Area di studio

Regione interessata	Sicilia
Provincia interessata	Trapani
Comune interessato	Marsala, Trapani
Dimensioni	Area pari a circa 53 km ² di area terrestre e 80 km ² di area a mare

Presenza Siti Natura 2000			Studio di incidenza
RN2000			
ZSC	ITA010004	Isola di Favignana	Si rimanda al successivo RA
ZSC	ITA010021	Saline di Marsala	
ZSC	ITA010001	Isole dello Stagnone di Marsala	
ZSC	ITA010026	Fondali dell'Isola dello Stagnone di Marsala	
ZSC	ITA010024	Fondali dell'Arcipelago delle Isole Egadi	
ZPS	ITA010027	Arcipelago delle Egadi - area marina e terrestre	
ZPS	ITA010028	Stagnone di Marsala e Saline di Trapani - area marina e terrestre	

Calcolo degli indicatori

Indicatori di sostenibilità		
Cod.	Nome	Valore
Is01	Efficacia elettrica	++
Is02	Energia liberata	++

Indicatori di sostenibilità territoriale			
Cod.	Nome	Contenuti	Valore
Ist01	Tutela delle aree di pregio per la biodiversità	Misura la porzione di area di indagine non interessata dalla presenza di aree di pregio per la biodiversità	0,55
Ist02	Tutela del patrimonio forestale	Misura la frazione dell'area di indagine non occupata da aree boscate	0,99
Ist03	Tutela degli ambienti naturali e seminaturali	Misura la frazione dell'area di indagine priva di formazioni naturali e seminaturali	0,97
Ist04	Tutela delle reti ecologiche	Misura la frazione dell'area di indagine non occupata da reti ecologiche, di particolare interesse per l'avifauna	0,36
Ist05	Tutela aree agricole di pregio	Misura la frazione dell'area di indagine non occupata da aree agricole di pregio	0,00
Ist06	Promozione dei corridoi infrastrutturali preferenziali	Misura la frazione dell'area di indagine occupata da aree preferenziali	0,16
Ist07	Tutela delle aree per i beni culturali e i beni paesaggistici	Misura la frazione dell'area di indagine non occupata da aree di valore culturale e paesaggistico	0,52
Ist08	Tutela delle aree di riqualificazione paesaggistica	Misura la frazione dell'area di indagine la cui destinazione d'uso non è finalizzata alla riqualificazione paesaggistica	1,00
Ist09	Tutela delle aree caratterizzate da elementi culturali e paesaggistici tutelati per legge	Misura la frazione dell'area di indagine non occupata dalla presenza di beni culturali e paesaggistici	0,86
Ist10	Tutela delle aree a rischio paesaggistico	Misura la frazione dell'area di indagine non occupata da aree considerate ad elevato rischio paesaggistico	0,77
Ist11	Tutela delle aree di grande fruizione per interesse naturalistico, paesaggistico e culturale	Misura la frazione di area di studio non occupata da aree di fruizione turistica e di notevole interesse pubblico	0,00
Ist12	Preferenza per le aree con buone capacità di mascheramento	Quantifica la possibilità di sfruttare la morfologia del territorio e la copertura del suolo come mezzo per favorire l'assorbimento visivo	0,00
Ist13	Preferenza per le aree naturali con buone capacità di assorbimento visivo	Misura la frazione dell'area di indagine in cui l'inserimento di un'opera elettrica non comporta interferenze visive sul paesaggio	0,00
Ist14	Preferenza per le aree abitative con buone capacità di assorbimento visivo	Misura la frazione dell'area per cui la visibilità dell'intervento dai centri abitati è minima	0,37
Ist15	Tutela delle aree ad alta percettibilità visuale	Misura la frazione di area occupata da corsi e specchi d'acqua	0,37
Ist16	Riduzione dell'interferenza con aree a pericolosità idrogeologica	Misura la frazione dell'area di indagine non occupata da aree a pericolosità idraulica, da frane e da valanghe elevata e molto elevata	0,97
Ist17	Riduzione dell'interferenza con aree a pericolosità antropica	Misura la frazione dell'area di indagine non occupata da aree a pericolosità antropica	1,00
Ist18	Ripartizione della pressione territoriale	Misura la porzione delle aree comunali coinvolte nell'intervento rispetto all'area complessiva di tali comuni	0,90
Ist19	Rispetto delle aree urbanizzate	Misura la frazione dell'area in esame non occupata da tessuto edificato	0,96

Indicatori di sostenibilità territoriale

Cod.	Nome	Contenuti	Valore
Ist20	Limitazione dell'esposizione ai CEM	Misura la frazione dell'area di indagine idonea ai sensi del rispetto dell'obiettivo di qualità di 3 µT (fissato dal DPCM 8 luglio 2003)	0,93

Analisi degli effetti

Dall'analisi dei risultati relativi agli **indicatori di sostenibilità non territoriali** (Is) si evince che per l'Is01 - *Efficacia elettrica*, che rappresenta l'opportunità o il rischio associato ad una opzione strategica volta a rendere la gestione della rete più efficiente, è stato associato un livello di opportunità altamente significativa (++).

Per l'Is02 - *Energia liberata*, che rappresenta l'opportunità offerta dall'opzione strategica ai fini di incrementare la produzione da fonti rinnovabili, è stato associato un livello di opportunità altamente significativa (++).

Di seguito il diagramma illustrativo dei valori ottenuti dal calcolo degli **indicatori di sostenibilità territoriali** (Ist).

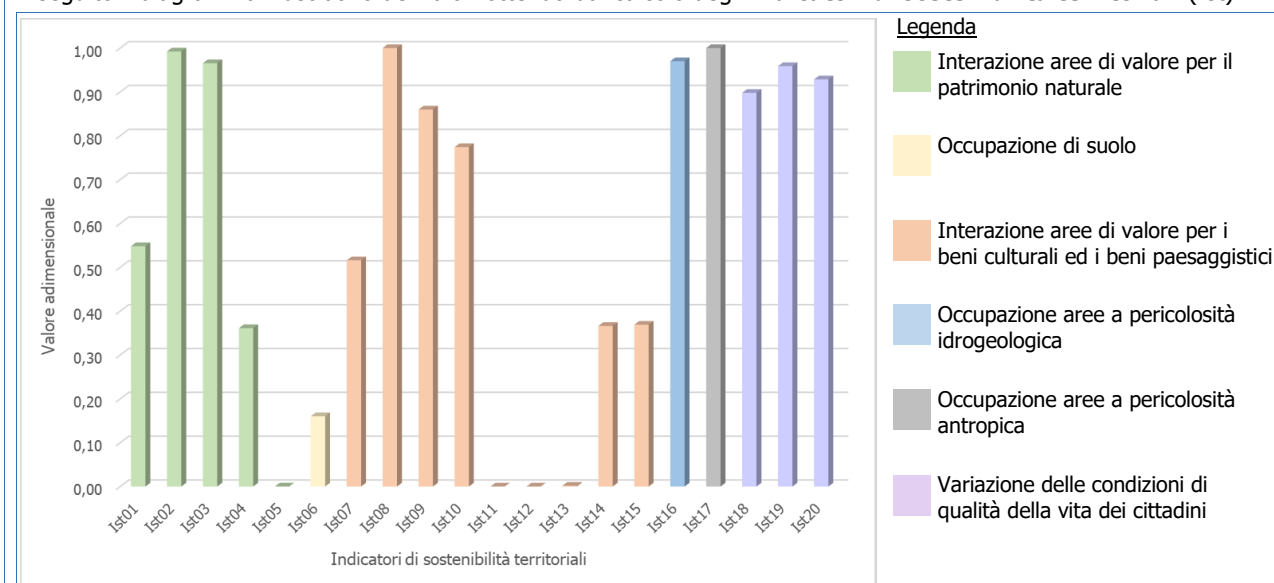

Nuova SE AT Favignana (Azione 630-N 2)

Azione	630-N_2 Nuova SE AT Favignana
Intervento di riferimento	630-N Interconnessione Isola di Favignana
Finalità dell'azione	OTS1 - Integrazione FER OTS3 - Connessione RTN OTS5 - Qualità del servizio OTS8 - Transizione ecologica
Tipologia di azione	Nuova Infrastruttura

Area di studio

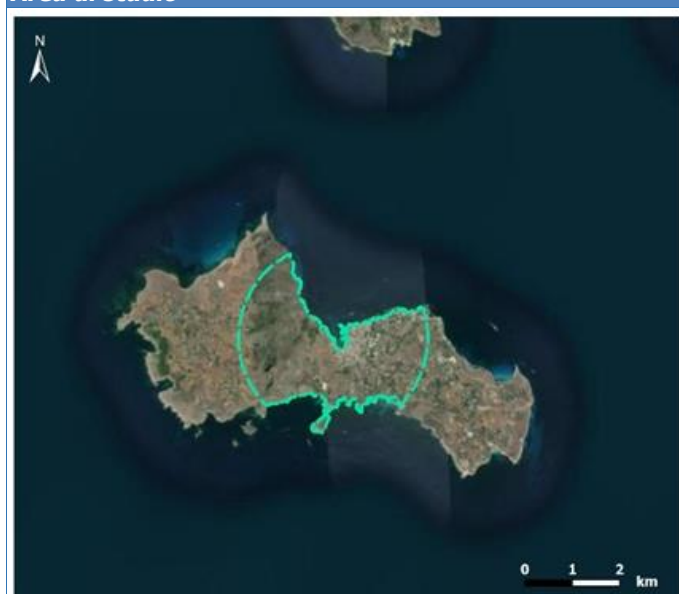

Legenda

 Area di studio

<i>Regione interessata</i>	Sicilia
<i>Provincia interessata</i>	Trapani
<i>Comune interessato</i>	Favignana
<i>Dimensioni</i>	Area pari a circa 7,50 km ²

Presenza Siti Natura 2000

<i>RN2000</i>			<i>Studio di incidenza</i>
ZPS	ITA010027	Arcipelago delle Egadi - area marina e terrestre	Si rimanda al successivo RA
ZSC	ITA010004	Isola di Favignana	
ZSC	ITA010024	Fondali dell'Arcipelago delle Isole Egadi	

Calcolo degli indicatori

Indicatori di sostenibilità

<i>Cod.</i>	<i>Nome</i>	<i>Valore</i>
Is01	Efficacia elettrica	++
Is02	Energia liberata	++

Indicatori di sostenibilità territoriale

<i>Cod.</i>	<i>Nome</i>	<i>Contenuti</i>	<i>Valore</i>
Ist01	Tutela delle aree di pregio per la biodiversità	Misura la porzione di area di indagine non interessata dalla presenza di aree di pregio per la biodiversità	0,00
Ist02	Tutela del patrimonio forestale	Misura la frazione dell'area di indagine non occupata da aree boscate	0,18
Ist03	Tutela degli ambienti naturali e seminaturali	Misura la frazione dell'area di indagine priva di formazioni naturali e seminaturali	0,58
Ist04	Tutela delle reti ecologiche	Misura la frazione dell'area di indagine non occupata da reti ecologiche, di particolare interesse per l'avifauna	0,00
Ist05	Tutela aree agricole di pregio	Misura la frazione dell'area di indagine non occupata da aree agricole di pregio	1,00
Ist06	Promozione dei corridoi infrastrutturali preferenziali	Misura la frazione dell'area di indagine occupata da aree preferenziali	0,00
Ist07	Tutela delle aree per i beni culturali e i beni paesaggistici	Misura la frazione dell'area di indagine non occupata da aree di valore culturale e paesaggistico	0,00
Ist08	Tutela delle aree di riqualificazione paesaggistica	Misura la frazione dell'area di indagine la cui destinazione d'uso non è finalizzata alla riqualificazione paesaggistica	1,00

Indicatori di sostenibilità territoriale

Cod.	Nome	Contenuti	Valore
Ist09	Tutela delle aree caratterizzate da elementi culturali e paesaggistici tutelati per legge	Misura la frazione dell'area di indagine non occupata dalla presenza di beni culturali e paesaggistici	0,00
Ist10	Tutela delle aree a rischio paesaggistico	Misura la frazione dell'area di indagine non occupata da aree considerate ad elevato rischio paesaggistico	0,73
Ist11	Tutela delle aree di grande fruizione per interesse naturalistico, paesaggistico e culturale	Misura la frazione di area di studio non occupata da aree di fruizione turistica e di notevole interesse pubblico	0,59
Ist12	Preferenza per le aree con buone capacità di mascheramento	Quantifica la possibilità di sfruttare la morfologia del territorio e la copertura del suolo come mezzo per favorire l'assorbimento visivo	0,00
Ist13	Preferenza per le aree naturali con buone capacità di assorbimento visivo	Misura la frazione dell'area di indagine in cui l'inserimento di un'opera elettrica non comporta interferenze visive sul paesaggio	0,02
Ist14	Preferenza per le aree abitative con buone capacità di assorbimento visivo	Misura la frazione dell'area per cui la visibilità dell'intervento dai centri abitati è minima	0,21
Ist15	Tutela delle aree ad alta percettibilità visuale	Misura la frazione di area occupata da corsi e specchi d'acqua	1,00
Ist16	Riduzione dell'interferenza con aree a pericolosità idrogeologica	Misura la frazione dell'area di indagine non occupata da aree a pericolosità idraulica, da frane e da valanghe elevata e molto elevata	0,80
Ist17	Riduzione dell'interferenza con aree a pericolosità antropica	Misura la frazione dell'area di indagine non occupata da aree a pericolosità antropica	1,00
Ist18	Ripartizione della pressione territoriale	Misura la porzione delle aree comunali coinvolte nell'intervento rispetto all'area complessiva di tali comuni	0,80
Ist19	Rispetto delle aree urbanizzate	Misura la frazione dell'area in esame non occupata da tessuto edificato	0,87
Ist20	Limitazione dell'esposizione ai CEM	Misura la frazione dell'area di indagine idonea ai sensi del rispetto dell'obiettivo di qualità di 3 µT (fissato dal DPCM 8 luglio 2003)	0,83

Analisi degli effetti

Dall'analisi dei risultati relativi agli **indicatori di sostenibilità non territoriali** (Is) si evince che per l'Is01 - *Efficacia elettrica*, che rappresenta l'opportunità o il rischio associato ad una opzione strategica volta a rendere la gestione della rete più efficiente, è stato associato un livello di opportunità altamente significativa (++).

Per l'Is02 - *Energia liberata*, che rappresenta l'opportunità offerta dall'opzione strategica ai fini di incrementare la produzione da fonti rinnovabili, è stato associato un livello di opportunità altamente significativa (++).

Di seguito il diagramma illustrativo dei valori ottenuti dal calcolo degli **indicatori di sostenibilità territoriali** (Ist).

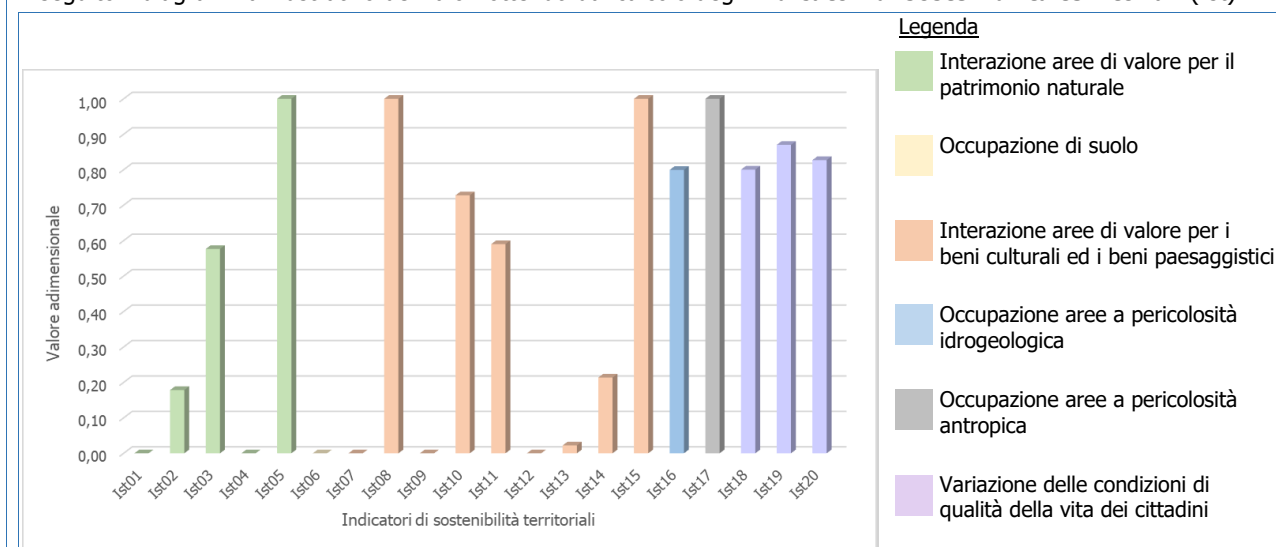

Nuova SE 150 kV area Birgi (Azione 630-N_3)

Azione	630-N_3 Nuova SE 150 kV area Birgi
Intervento di riferimento	630-N Interconnessione Isola di Favignana
Finalità dell'azione	OTS1 - Integrazione FER OTS3 - Connessione RTN OTS5 - Qualità del servizio OTS8 - Transizione ecologica
Tipologia di azione	Nuova Infrastruttura

Area di studio

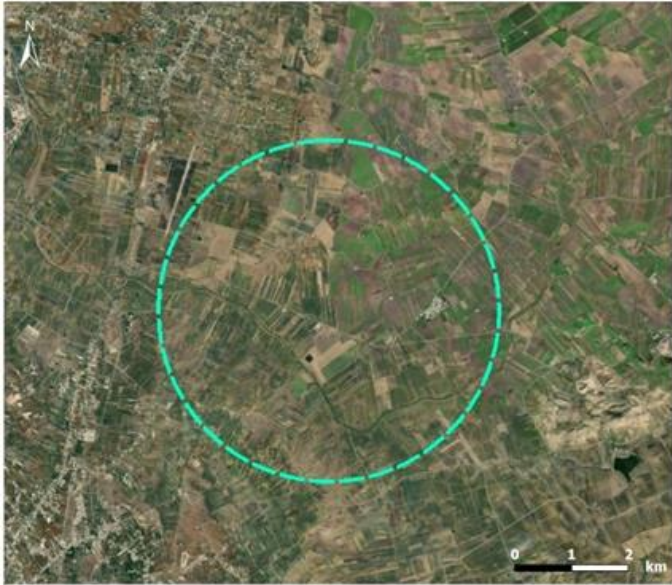
	Regione interessata	Sicilia
	Provincia interessata	Trapani
	Comune interessato	Marsala, Trapani
	Dimensioni	Area pari a circa 28,50 km ²

Presenza Siti Natura 2000

<i>RN2000</i>	<i>Studio di incidenza</i>
Non presenti nell'area di studio	Non necessario

Calcolo degli indicatori

Indicatori di sostenibilità

<i>Cod.</i>	<i>Nome</i>	<i>Valore</i>
Is01	Efficacia elettrica	++
Is02	Energia liberata	++

Indicatori di sostenibilità territoriale

<i>Cod.</i>	<i>Nome</i>	<i>Contenuti</i>	<i>Valore</i>
Ist01	Tutela delle aree di pregio per la biodiversità	Misura la porzione di area di indagine non interessata dalla presenza di aree di pregio per la biodiversità	0,96
Ist02	Tutela del patrimonio forestale	Misura la frazione dell'area di indagine non occupata da aree boscate	1,00
Ist03	Tutela degli ambienti naturali e seminaturali	Misura la frazione dell'area di indagine priva di formazioni naturali e seminaturali	1,00
Ist04	Tutela delle reti ecologiche	Misura la frazione dell'area di indagine non occupata da reti ecologiche, di particolare interesse per l'avifauna	0,18
Ist05	Tutela aree agricole di pregio	Misura la frazione dell'area di indagine non occupata da aree agricole di pregio	0,00

Indicatori di sostenibilità territoriale			
<i>Cod.</i>	<i>Nome</i>	<i>Contenuti</i>	<i>Valore</i>
Ist06	Promozione dei corridoi infrastrutturali preferenziali	Misura la frazione dell'area di indagine occupata da aree preferenziali	0,30
Ist07	Tutela delle aree per i beni culturali e i beni paesaggistici	Misura la frazione dell'area di indagine non occupata da aree di valore culturale e paesaggistico	0,70
Ist08	Tutela delle aree di riqualificazione paesaggistica	Misura la frazione dell'area di indagine la cui destinazione d'uso non è finalizzata alla riqualificazione paesaggistica	1,00
Ist09	Tutela delle aree caratterizzate da elementi culturali e paesaggistici tutelati per legge	Misura la frazione dell'area di indagine non occupata dalla presenza di beni culturali e paesaggistici	0,86
Ist10	Tutela delle aree a rischio paesaggistico	Misura la frazione dell'area di indagine non occupata da aree considerate ad elevato rischio paesaggistico	0,94
Ist11	Tutela delle aree di grande fruizione per interesse naturalistico, paesaggistico e culturale	Misura la frazione di area di studio non occupata da aree di fruizione turistica e di notevole interesse pubblico	0,77
Ist12	Preferenza per le aree con buone capacità di mascheramento	Quantifica la possibilità di sfruttare la morfologia del territorio e la copertura del suolo come mezzo per favorire l'assorbimento visivo	0,00
Ist13	Preferenza per le aree naturali con buone capacità di assorbimento visivo	Misura la frazione dell'area di indagine in cui l'inserimento di un'opera elettrica non comporta interferenze visive sul paesaggio	0,00
Ist14	Preferenza per le aree abitative con buone capacità di assorbimento visivo	Misura la frazione dell'area per cui la visibilità dell'intervento dai centri abitati è minima	0,81
Ist15	Tutela delle aree ad alta percettibilità visuale	Misura la frazione di area occupata da corsi e specchi d'acqua	0,18
Ist16	Riduzione dell'interferenza con aree a pericolosità idrogeologica	Misura la frazione dell'area di indagine non occupata da aree a pericolosità idraulica, da frane e da valanghe elevata e molto elevata	1,00
Ist17	Riduzione dell'interferenza con aree a pericolosità antropica	Misura la frazione dell'area di indagine non occupata da aree a pericolosità antropica	1,00
Ist18	Ripartizione della pressione territoriale	Misura la porzione delle aree comunali coinvolte nell'intervento rispetto all'area complessiva di tali comuni	0,95
Ist19	Rispetto delle aree urbanizzate	Misura la frazione dell'area in esame non occupata da tessuto edificato	1,00
Ist20	Limitazione dell'esposizione ai CEM	Misura la frazione dell'area di indagine idonea ai sensi del rispetto dell'obiettivo di qualità di 3 μ T (fissato dal DPCM 8 luglio 2003)	1,00

Analisi degli effetti

Dall'analisi dei risultati relativi agli **indicatori di sostenibilità non territoriali** (Is) si evince che per l'Is01 - *Efficacia elettrica*, che rappresenta l'opportunità o il rischio associato ad una opzione strategica volta a rendere la gestione della rete più efficiente, è stato associato un livello di opportunità altamente significativa (++).

Per l'Is02 - *Energia liberata*, che rappresenta l'opportunità offerta dall'opzione strategica ai fini di incrementare la produzione da fonti rinnovabili, è stato associato un livello di opportunità altamente significativa (++).

Di seguito il diagramma illustrativo dei valori ottenuti dal calcolo degli **indicatori di sostenibilità territoriali** (Ist).

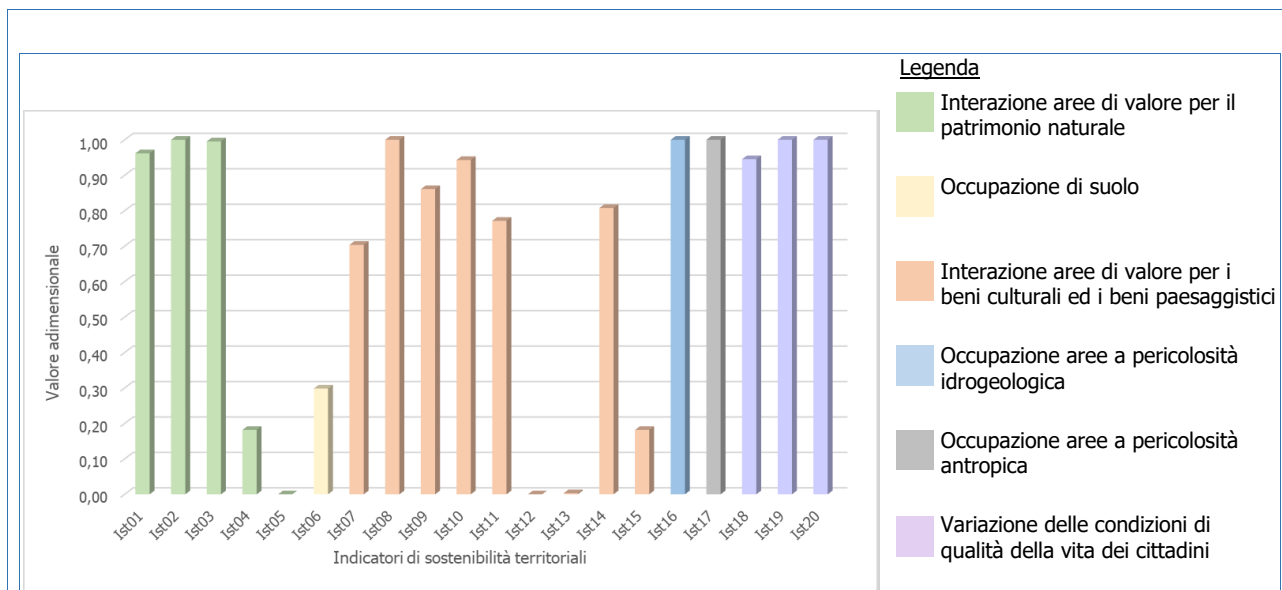

2.26 Area della provincia di Trapani: Intervento 632-N

Nuovo raccordo 150 kV CP Trapani Saline-CP Trapani (Azione 632-N 1)

Azione	632-N_1 Nuovo raccordo 150 kV CP Trapani Saline-CP Trapani
Intervento di riferimento	632-N Incremento di magliatura 150 kV area di Trapani
Finalità dell'azione	OTS1 - Integrazione FER OTS5 - Qualità del servizio
Tipologia di azione	Nuova Infrastruttura

Area di studio



Legenda

 Area di studio

Regione interessata	Sicilia
Provincia interessata	Trapani
Comune interessato	Paceco, Trapani
Dimensioni	Area pari a circa 7 km ²

Presenza Siti Natura 2000			<i>Studio di incidenza</i>
<i>RN2000</i>			
SIC/ZSC	ITA010007	Saline di Trapani	Si rimanda al successivo RA
ZPS	ITA010028	Stagnone di Marsala e Saline di Trapani - area marina e terrestre	

Calcolo degli indicatori

Indicatori di sostenibilità		
<i>Cod.</i>	<i>Nome</i>	<i>Valore</i>
Is01	Efficacia elettrica	+
Is02	Energia liberata	+

Indicatori di sostenibilità territoriale			
<i>Cod.</i>	<i>Nome</i>	<i>Contenuti</i>	<i>Valore</i>
Ist01	Tutela delle aree di pregio per la biodiversità	Misura la porzione di area di indagine non interessata dalla presenza di aree di pregio per la biodiversità	0,48
Ist02	Tutela del patrimonio forestale	Misura la frazione dell'area di indagine non occupata da aree boscate	1,00
Ist03	Tutela degli ambienti naturali e seminaturali	Misura la frazione dell'area di indagine priva di formazioni naturali e seminaturali	0,55
Ist04	Tutela delle reti ecologiche	Misura la frazione dell'area di indagine non occupata da reti ecologiche, di particolare interesse per l'avifauna	0,24
Ist05	Tutela aree agricole di pregio	Misura la frazione dell'area di indagine non occupata da aree agricole di pregio	0,00
Ist06	Promozione dei corridoi infrastrutturali preferenziali	Misura la frazione dell'area di indagine occupata da aree preferenziali	0,61
Ist07	Tutela delle aree per i beni culturali e i beni paesaggistici	Misura la frazione dell'area di indagine non occupata da aree di valore culturale e paesaggistico	0,38
Ist08	Tutela delle aree di riqualificazione paesaggistica	Misura la frazione dell'area di indagine la cui destinazione d'uso non è finalizzata alla riqualificazione paesaggistica	1,00
Ist09	Tutela delle aree caratterizzate da elementi culturali e paesaggistici tutelati per legge	Misura la frazione dell'area di indagine non occupata dalla presenza di beni culturali e paesaggistici	0,99
Ist10	Tutela delle aree a rischio paesaggistico	Misura la frazione dell'area di indagine non occupata da aree considerate ad elevato rischio paesaggistico	0,46
Ist11	Tutela delle aree di grande fruizione per interesse naturalistico, paesaggistico e culturale	Misura la frazione di area di studio non occupata da aree di fruizione turistica e di notevole interesse pubblico	0,39
Ist12	Preferenza per le aree con buone capacità di mascheramento	Quantifica la possibilità di sfruttare la morfologia del territorio e la copertura del suolo come mezzo per favorire l'assorbimento visivo	0,00
Ist13	Preferenza per le aree naturali con buone capacità di assorbimento visivo	Misura la frazione dell'area di indagine in cui l'inserimento di un'opera elettrica non comporta interferenze visive sul paesaggio	0,00
Ist14	Preferenza per le aree abitative con buone capacità di assorbimento visivo	Misura la frazione dell'area per cui la visibilità dell'intervento dai centri abitati è minima	0,00
Ist15	Tutela delle aree ad alta percettibilità visuale	Misura la frazione di area occupata da corsi e specchi d'acqua	0,33
Ist16	Riduzione dell'interferenza con aree a pericolosità idrogeologica	Misura la frazione dell'area di indagine non occupata da aree a pericolosità idraulica, da frane e da valanghe elevata e molto elevata	1,00
Ist17	Riduzione dell'interferenza con aree a pericolosità antropica	Misura la frazione dell'area di indagine non occupata da aree a pericolosità antropica	1,00
Ist18	Ripartizione della pressione territoriale	Misura la porzione delle aree comunali coinvolte nell'intervento rispetto all'area complessiva di tali comuni	0,98
Ist19	Rispetto delle aree urbanizzate	Misura la frazione dell'area in esame non occupata da tessuto edificato	0,88
Ist20	Limitazione dell'esposizione ai CEM	Misura la frazione dell'area di indagine idonea ai sensi del rispetto dell'obiettivo di qualità di 3 µT (fissato dal DPCM 8 luglio 2003)	0,80

Analisi degli effetti

Dall'analisi dei risultati relativi agli **indicatori di sostenibilità non territoriali (Is)** si evince che per l'Is01 - *Efficienza elettrica*, che rappresenta l'opportunità o il rischio associato ad una opzione strategica volta a rendere la gestione della rete più efficiente, è stato associato un livello di opportunità significativa (+).

Per l'Is02 - *Energia liberata*, che rappresenta l'opportunità offerta dall'opzione strategica ai fini di incrementare la produzione da fonti rinnovabili, è stato associato un livello di opportunità significativa (+).

Di seguito il diagramma illustrativo dei valori ottenuti dal calcolo degli **indicatori di sostenibilità territoriali (Ist)**.

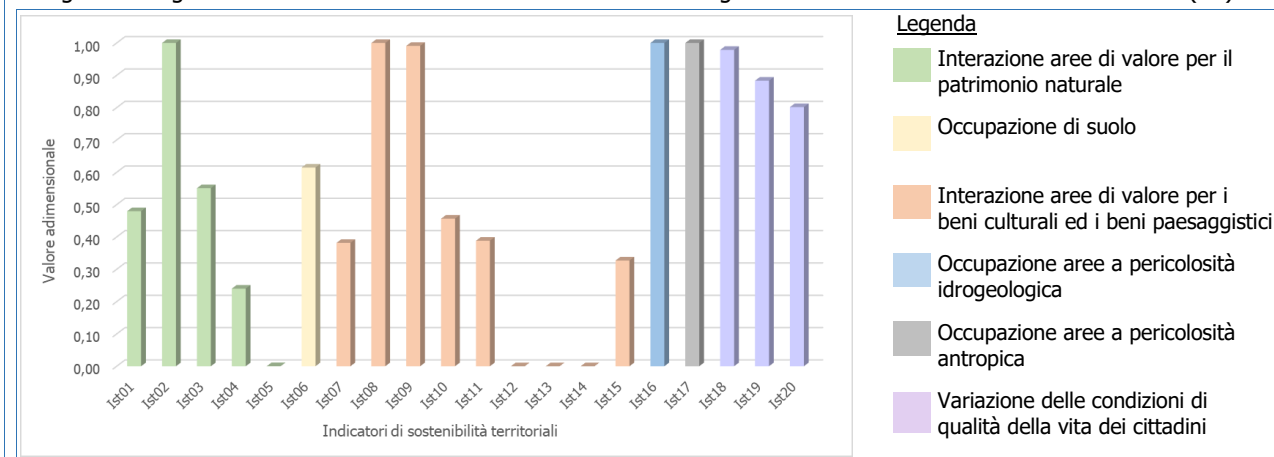

2.27 Area della provincia di Cagliari: Intervento 731-N

Raccordo 150 kV fra CP Assemini e CP Sestu (Azione 731-N 1)

Azione	731-N_1 Raccordo 150 kV fra CP Assemini e CP Sestu
Intervento di riferimento	731-N Riassetto rete area Rumianca/S.Gilla
Finalità dell'azione	OTS5 - Qualità del servizio
Tipologia di azione	Nuova Infrastruttura

Area di studio

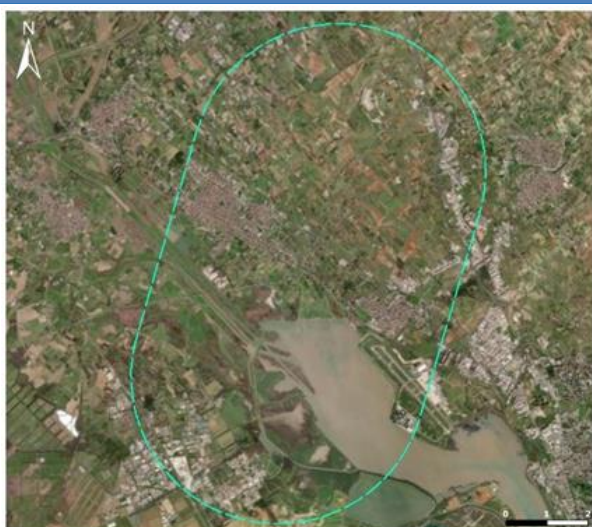

Legenda
Area di studio

Regione interessata	Sardegna
Provincia interessata	Cagliari
Comune interessato	Assemini, Cagliari, Elmas, Sestu, Uta
Dimensioni	Area pari a circa 78 km ²

Presenza Siti Natura 2000			<i>Studio di incidenza</i>
<i>RN2000</i>			
ZSC	ITB040023	Stagno di Cagliari, saline di Macchiareddu, laguna di Santa Gilla	Si rimanda al successivo RA
ZPS	ITB044003	Stagno di Cagliari	

Calcolo degli indicatori

Indicatori di sostenibilità		
<i>Cod.</i>	<i>Nome</i>	<i>Valore</i>
Is01	Efficacia elettrica	+
Is02	Energia liberata	++

Indicatori di sostenibilità territoriale			
<i>Cod.</i>	<i>Nome</i>	<i>Contenuti</i>	<i>Valore</i>
Ist01	Tutela delle aree di pregio per la biodiversità	Misura la porzione di area di indagine non interessata dalla presenza di aree di pregio per la biodiversità	0,67
Ist02	Tutela del patrimonio forestale	Misura la frazione dell'area di indagine non occupata da aree boscate	1,00
Ist03	Tutela degli ambienti naturali e seminaturali	Misura la frazione dell'area di indagine priva di formazioni naturali e seminaturali	0,80
Ist04	Tutela delle reti ecologiche	Misura la frazione dell'area di indagine non occupata da reti ecologiche, di particolare interesse per l'avifauna	0,25
Ist05	Tutela aree agricole di pregio	Misura la frazione dell'area di indagine non occupata da aree agricole di pregio	1,00
Ist06	Promozione dei corridoi infrastrutturali preferenziali	Misura la frazione dell'area di indagine occupata da aree preferenziali	0,41
Ist07	Tutela delle aree per i beni culturali e i beni paesaggistici	Misura la frazione dell'area di indagine non occupata da aree di valore culturale e paesaggistico	0,53
Ist08	Tutela delle aree di riqualificazione paesaggistica	Misura la frazione dell'area di indagine la cui destinazione d'uso non è finalizzata alla riqualificazione paesaggistica	0,74
Ist09	Tutela delle aree caratterizzate da elementi culturali e paesaggistici tutelati per legge	Misura la frazione dell'area di indagine non occupata dalla presenza di beni culturali e paesaggistici	0,99
Ist10	Tutela delle aree a rischio paesaggistico	Misura la frazione dell'area di indagine non occupata da aree considerate ad elevato rischio paesaggistico	0,86
Ist11	Tutela delle aree di grande fruizione per interesse naturalistico, paesaggistico e culturale	Misura la frazione di area di studio non occupata da aree di fruizione turistica e di notevole interesse pubblico	0,03
Ist12	Preferenza per le aree con buone capacità di mascheramento	Quantifica la possibilità di sfruttare la morfologia del territorio e la copertura del suolo come mezzo per favorire l'assorbimento visivo	0,00
Ist13	Preferenza per le aree naturali con buone capacità di assorbimento visivo	Misura la frazione dell'area di indagine in cui l'inserimento di un'opera elettrica non comporta interferenze visive sul paesaggio	0,00
Ist14	Preferenza per le aree abitative con buone capacità di assorbimento visivo	Misura la frazione dell'area per cui la visibilità dell'intervento dai centri abitati è minima	0,37
Ist15	Tutela delle aree ad alta percettibilità visuale	Misura la frazione di area occupata da corsi e specchi d'acqua	0,28
Ist16	Riduzione dell'interferenza con aree a pericolosità idrogeologica	Misura la frazione dell'area di indagine non occupata da aree a pericolosità idraulica, da frane e da valanghe elevata e molto elevata	0,66
Ist17	Riduzione dell'interferenza con aree a pericolosità antropica	Misura la frazione dell'area di indagine non occupata da aree a pericolosità antropica	0,39
Ist18	Ripartizione della pressione territoriale	Misura la porzione delle aree comunali coinvolte nell'intervento rispetto all'area complessiva di tali comuni	0,80
Ist19	Rispetto delle aree urbanizzate	Misura la frazione dell'area in esame non occupata da tessuto edificato	0,94
Ist20	Limitazione dell'esposizione ai CEM	Misura la frazione dell'area di indagine idonea ai sensi del rispetto dell'obiettivo di qualità di 3 µT (fissato dal DPCM 8 luglio 2003)	0,92

Analisi degli effetti

Dall'analisi dei risultati relativi agli **indicatori di sostenibilità non territoriali (Is)** si evince che per l'Is01 - *Efficacia elettrica*, che rappresenta l'opportunità o il rischio associato ad una opzione strategica volta a rendere la gestione della rete più efficiente, è stato associato un livello di opportunità significativa (+).

Per l'Is02 - *Energia liberata*, che rappresenta l'opportunità offerta dall'opzione strategica ai fini di incrementare la produzione da fonti rinnovabili, è stato associato un livello di opportunità altamente significativa (++).

Di seguito il diagramma illustrativo dei valori ottenuti dal calcolo degli **indicatori di sostenibilità territoriali (Ist)**.

