



**CCR-VIA -- COMITATO DI COORDINAMENTO REGIONALE PER LA VALUTAZIONE D'IMPATTO AMBIENTALE**

**Giudizio n° 4195**                      **Del**                      **28/03/2024**  
**Prot. n° 24/058424**                      **Del**                      **13/02/2024**

**Ditta Proponente:**                      SERVIZIO GENIO CIVILE DELL'AQUILA – DPE016

**Oggetto:**                      Lavori di manutenzione e ripulitura dei tratti del Fiume Aterno

**Comune di Intervento:**                      Acciano, Molina Aterno

**Tipo procedimento:**                      V.Inc.A. ai sensi del DPR 357/1997 e ss.mm.ii.

**Presenti**                      (in seconda convocazione)

**Direttore Dipartimento Territorio – Ambiente (Presidente)**                      *ing. Erika Galeotti (Presidente Delegata)*

**Dirigente Servizio Valutazioni Ambientali**                      -

**Dirigente Servizio Gestione e Qualità delle Acque**                      *dott. Giancaterino Giammaria (delegato)*

**Dirigente Servizio Politica Energetica e Risorse del Territorio - Pescara**                      *dott. Giovanni Cantone (delegato)*

**Dirigente Servizio Gestione Rifiuti e Bonifiche - Pescara**                      *dott.ssa Francesca Liberi (delegata)*

**Dirigente Servizio Pianificazione Territoriale e Paesaggio**                      *ing. Eligio Di Marzio (delegato)*

**Dirigente Servizio Foreste e Parchi - L'Aquila**                      *ASSENTE*

**Dirigente Servizio Opere Marittime**                      *ASSENTE*

**Dirigente Servizio Genio Civile competente per territorio**

**L'Aquila**                      *ASSENTE*

**Dirigente del Servizio difesa del suolo - L'Aquila**                      *dott. Luciano Del Sordo (delegato)*

**Dirigente Servizio Sanità Veterinaria e Sicurezza degli Alimenti**                      *ASSENTE*

**Direttore dell'A.R.T.A**                      *ing. Simonetta Campana (delegata)*

**Relazione Istruttoria**                      *ing. Andrea Santarelli*  
**Titolare istruttoria:**                      *dott.ssa Chiara Forcella*  
**Gruppo istruttorio:**

*Si veda istruttoria allegata*





Preso atto della documentazione presentata dal Servizio Genio Civile dell'Aquila – DPE016 relativa all'intervento "Lavori di manutenzione e ripulitura dei tratti del Fiume Aterno" acquisita al prot. n. 419596 del 13/10/2023 successivamente integrata con nota acquisita al prot. n. 58424 del 13/02/2024;

## IL COMITATO CCR-VIA

Richiamata la normativa che regola il funzionamento del Comitato di Coordinamento Regionale per la V.I.A., e in particolare:

- la Legge Regionale del 29 luglio 2010, n. 31 e s.m.i. "Norme regionali contenenti la prima attuazione del Decreto Legislativo del 03 Aprile 2006, n. 152";
- le DGR 660 del 14/11/2017 Valutazione di Impatto Ambientale - Disposizioni in merito alle procedure di Verifica di assoggettabilità a VIA ed al Provvedimento autorizzatorio unico regionale di VIA ex art. 27 bis del Dlgs 152/2006 così come introdotto dal Dlgs 104/2017 e riformulazione del CCR-VIA;
- DGR 713/22 L.R. N. 11/1999 - Aggiornamento del documento Criteri ed indirizzi in materia di procedure ambientali (approvato con DGR 119/2002 e smi) alla luce delle disposizioni di cui al D.L. 76/2020, convertito, con modificazioni, nella L. 120/2020 e del D.L. 77/2021, convertito, con modificazioni, nella L. 108/2021.

Richiamata la disciplina costituente il quadro di riferimento dei procedimenti di valutazione di incidenza ambientale:

- La Direttiva del Consiglio del 21 maggio 1992 Conservazione degli habitat naturali e seminaturali e della flora e della fauna selvatiche detta Direttiva "Habitat"
- La Direttiva del Consiglio del 2 aprile 1979 concernente la conservazione degli uccelli selvatici, successivamente abrogata e sostituita integralmente dalla versione codificata della Direttiva 2009/147/CE del Parlamento Europeo e del Consiglio del 30 novembre 2009, pubblicata sulla Gazzetta Ufficiale dell'Unione Europea del 26 gennaio 2010, serie L 20.
- il D.P.R. 8-9-1997 n. 357 "Regolamento recante attuazione della direttiva 92/43/CEE relativa alla conservazione degli habitat naturali e seminaturali, nonché della flora e della fauna selvatiche".
- le Linee Guida nazionali per la Valutazione di Incidenza (VInCA) – Direttiva 92/43/CEE art. 6, paragrafi 3 e 4" (pubblicate su Gazzetta Ufficiale dell'Unione europea n. 303 del 28 dicembre 2019);
- L.R. 22 dicembre 2010, n. 59 Disposizioni per l'adempimento degli obblighi della Regione Abruzzo derivanti dall'appartenenza dell'Italia all'Unione Europea. Attuazione delle direttive 2006/123/CE, 92/43/CEE e 2006/7/CE - (Legge comunitaria regionale 2010).
- La L. R. 12 dicembre 2003, N. 26 Integrazione alla L.R. 11/1999 concernente: Attuazione del D.Lgs. 31.03.1998, n. 112 - Individuazione delle funzioni amministrative che richiedono l'unitario esercizio a livello regionale per il conferimento di funzioni e compiti amministrativi agli enti. BURA n° 41 del 31.12.2003, ai sensi dell'art. 46 bis LR 11/1999 e LR 2/2003
- le Linee Guida regionali per la Valutazione di Incidenza (VInCA), approvate con D.G.R. 860/2021;
- le Misure generali e sito-specifiche di conservazione per la tutela delle ZPS e dei SIC della Regione Abruzzo;

Considerato che ai dati e alle affermazioni fornite dal Proponente occorre riconoscere la veridicità dovuta in applicazione dei principi della collaborazione e della buona fede che devono improntare i rapporti tra il





cittadino e la pubblica amministrazione ai sensi dell'art. 1, comma 1 bis della l. 241/90, fatte salve in ogni caso le conseguenze di legge in caso di dichiarazioni mendaci

Sentita la relazione istruttoria;

Sentiti in audizione arch. Gilberto Di Giorgio e dott.ssa Valeria Manna di cui alla richiesta di audizione acquisita al prot. n. 133418 del 28/03/2024;

Visto il precedente Giudizio di rinvio n. 4125 del 18/01/24;

Rilevato che il Parco Regionale Sirente Velino in qualità di Ente Gestore dell'omonima Area Natura 2000 interessata dall'intervento ha confermato il proprio sentito favorevole, prot. n. 8137/24 del 09/01/2024, con nota acquisita al prot. n. 0123461/24 del 21/03/2024;

Ritenuto opportuno che il Proponente fornisca la documentazione attestante il rischio idraulico di quel tratto di Fiume Aterno, che costituisce la motivazione del progetto (punto 1 delle integrazioni di cui alla nota acquisita al prot. n. 58424 del 13/02/24);

Rilevato che gli interventi di tipo manutentivo rientrano tra quelli indicati al punto 2 della DGR n. 494 del 30/03/2001, ma alcuni di essi risultino in parte incongruenti con quanto previsto al successivo punto 3 della DGR stessa;

## **ESPRIME IL SEGUENTE GIUDIZIO DI RINVIO PER LE SEGUENTI MOTIVAZIONI**

**È necessario integrare la documentazione come segue:**

- 1) fornire la documentazione attestante il rischio idraulico del tratto di Fiume Aterno interessato dal progetto;**
- 2) eliminare le incongruenze con quanto previsto dal punto 3 della DGR n. 494 del 30/03/2001 in relazione alla progettazione e all'esecuzione dei lavori;**
- 3) aggiornare il cronoprogramma relativamente all'attività di potatura delle specie spondali che non potrà avvenire nei mesi estivi;**

**Si assegnano 20 giorni dalla data di pubblicazione del presente giudizio per la presentazione di quanto richiesto.**

*ing. Erika Galeotti (Presidente Delegata)*

*FIRMATO DIGITALMENTE*

*dott. Giancaterino Giammaria (delegato)*

*FIRMATO ELETTRONICAMENTE*

*dott. Giovanni Cantone (delegato)*

*FIRMATO ELETTRONICAMENTE*

*dott.ssa Francesca Liberi (delegata)*

*FIRMATO ELETTRONICAMENTE*

*ing. Eligio Di Marzio (delegato)*

*FIRMATO ELETTRONICAMENTE*





---

*dott. Luciano Del Sordo (delegato)*  
*ing. Simonetta Campana (delegata)*

*FIRMATO ELETTRONICAMENTE*  
*FIRMATO ELETTRONICAMENTE*

*Per la verbalizzazione*  
*ing. Silvia Ronconi*  
*dott.ssa Paola Pasta*  
*FIRMATO ELETTRONICAMENTE*





**Progetto:** Servizio Genio Civile L'Aquila -DPE016  
LAVORI DI MANUTENZIONE E RIPULITURA DEI TRATTI DEL  
FIUME ATERNO COMUNI DI ACCIANO E MOLINA ATERNO (AQ)

**Oggetto**

<b>Titolo dell'intervento:</b>	LAVORI DI MANUTENZIONE E RIPULITURA DEI TRATTI DEL FIUME ATERNO COMUNI DI ACCIANO E MOLINA ATERNO (AQ)
<b>Azienda Proponente:</b>	Regione Abruzzo-Dipartimento Infrastrutture e Trasporti-Servizio Genio Civile L'Aquila- DPE016

**Localizzazione del progetto**

Comune:	ACCIANO E MOLINA ATERNO
Provincia:	AQ

**Contenuti istruttoria:**

Per semplicità di lettura la presente istruttoria è suddivisa nelle seguenti sezioni:

- I. Anagrafica del progetto
- II. Sintesi dello studio di Incidenza
- III. integrazioni

**Referenti della Direzione**

Gruppo di lavoro istruttorio

Ing. Andrea Santarelli

Dott.ssa Chiara Forcella



**Progetto:** Servizio Genio Civile L'Aquila –DPE016  
LAVORI DI MANUTENZIONE E RIPULITURA DEI TRATTI DEL  
FIUME ATERNO COMUNI DI ACCIANO E MOLINA ATERNO (AQ)

## SEZIONE I ANAGRAFICA DEL PROGETTO

### 1. Responsabile Azienda Proponente

Cognome e nome	DI GIORGIO GILBERTO
----------------	---------------------

### 2. Estensore dello studio

Cognome e nome	Manna Valeria
----------------	---------------

### 3. Avvio della procedura

Acquisizione in atti domanda	n. prot. 0300443/23 dell'11/07/23
Avvio procedimento e richiesta parere ente gestore	n. prot. 03104347/23 del 18/07/23
Atti di integrazione	n. prot. 0409429/23 del 06/10/2023
Atti di riattivazione	n. prot. 0419596/23 del 13/10/23
Atti di sospensione	Giudizio di rinvio del CCRVIA n.4125 del 18/01/24
Atti di integrazione	n. prot. 0058424/24 del 13/02/2024

### 4. Elenco Elaborati

<p>Publicati sulla sezione Vinca</p> <p>Documentazione generale:</p> <ul style="list-style-type: none"> <li><a href="#">istanza-vinca-acciano-molina.pdf</a></li> <li><a href="#">relazione-vinca-molina-e-acciano-11-7-23.pdf</a></li> <li><a href="#">tav-1a-relazione-technica-accianomolinaa.pdf</a></li> <li><a href="#">tav-2-stralci-planimetrici-accianomolinaa.pdf</a></li> <li><a href="#">tav-3-docum-fotografica-accianomolinaa.pdf</a></li> <li><a href="#">tav-4-computo-m-e-ge-accianomolinaa.pdf</a></li> <li><a href="#">nota-avvio-procedimento-n-03104347-del-180723.pdf</a></li> <li><a href="#">DPE016 trasmissione nuovo Studio di Vinca e richiesta trattazione urgente nota n. 0409429 del 06/10/23</a></li> <li><a href="#">2023-10-13 n.419596-Nuova attivazione procedimento</a></li> <li><a href="#">protocollo-nr-0008137-24-del-09-01-2024-sentito-ente-gestore.pdf</a></li> <li><a href="#">prot n 0073360/24 del 22/02/2024 avviso pubblicazione integrazione a ente gestore</a></li> <li><a href="#">Sentito dell'Ente gestore acquisito al prot n 0123461/24 del 21/03/2024</a></li> </ul> <p>Atti di sospensione:</p> <ul style="list-style-type: none"> <li><a href="#">Parere di richiesta integrazione ENTE PARCO 0352552_23 del 28_08_23</a></li> <li><a href="#">Giudizio di rinvio del CCRVIA n.4125 del 18/01/24</a></li> </ul> <p>Atti di riattivazione:</p> <ul style="list-style-type: none"> <li><a href="#">integrazioni-vinca-molina-acciano-08022024-signed-signed.pdf</a></li> </ul> <p>Allegati:</p> <ul style="list-style-type: none"> <li><a href="#">Nuovo Studio di Vinca</a></li> </ul> <p>Osservazioni:</p> <ul style="list-style-type: none"> <li><a href="#">Osservazione delle associazioni LIPU SOA e ALTURA acquisita in atti al prot. n. 0319905/23 del 25/07/23</a></li> </ul>
--

## SEZIONE II STUDIO DI INCIDENZA

### Premessa

Con nota prot. n. 0300443/23 dell'11/07/23, il Servizio Genio Civile dell'Aquila della Regione Abruzzo, ha chiesto l'attivazione della Valutazione di Incidenza per i "LAVORI DI MANUTENZIONE E RIPULITURA DEI TRATTI DEL FIUME ATERNO COMUNI DI ACCIANO E MOLINA ATERNO (AQ)".

Il Proponente dichiara che gli interventi previsti in progetto riguardano solo ed esclusivamente aspetti di carattere manutentivo con lavori di ripristino parziale e puntuale della sezione del fiume Aterno finalizzati alla mitigazione del rischio idraulico.

Lo Studio di incidenza allegato all'istanza al fine di valutare le eventuali incidenze significative sugli habitat e sulle specie tutelate dal SIC IT7110130, denominato "Sirente Velino", pubblicato in data 18/07/2023 con nota prot n 310434, è stato osservato dalle Associazioni LIPU, SOA, ALTURA con nota congiunta acquisita



## Servizio Genio Civile L'Aquila –DPE016

Progetto: LAVORI DI MANUTENZIONE E RIPULITURA DEI TRATTI DEL FIUME ATERNO COMUNI DI ACCIANO E MOLINA ATERNO (AQ)

agli atti al prot. n. 0319905/23 del 25/07/23 e dal Parco Regionale Sirente Velino che con nota acquisita in atti al prot 0352552/23 del 28/08/23 ha richiesto integrazioni.

In data 06/10/2023 il proponente ha trasmesso al prot. n. 0409429/23 un nuovo Studio di Incidenza ( Livello II di valutazione appropriata).

Pertanto il Servizio DPC002, con nota prot. n. 0331578/23 del 02/08/2023, ha invitato l'Ente Parco Sirente Velino a fornire il relativo parere di competenza ai sensi dell'art. 5, comma 7, del D.P.R. 357/97 s.m.i. A tale merito è stato acquisito in atti al prot n. 8137 del 07/08/23, il parere favorevole dell'Ente gestore.

In data del 18/01/24, il CCRVIA ha esaminato il progetto esprimendo nel merito il seguente Giudizio di Rinvio n.4125:

### IL COMITATO CCR-VIA

Sentita la relazione istruttoria;

Preso atto del sentito dell'ente Parco Regionale Naturale Sirente Velino, acquisito in atti al prot 8137 del 9/01/2024;

Considerato che gli interventi sono di carattere manutentivo, con azioni di ripristino della sezione idraulica, volti ad evitare il riformarsi di concentrazione di ammassi in alveo fluviale con conseguente severa alterazione delle condizioni di normale deflusso;

Rilevato che la contestualizzazione dell'intervento evidenzia la presenza di un alveo che scorre in un territorio in condizioni seminaturali, a tratti incassato;

Tenuto conto della vulnerabilità ecologica dell'area e della esigua consistenza dell'habitat di principale interesse (*cod. 3280 Fiumi mediterranei a flusso permanente con vegetazione dell'alleanza Paspalo-Agrostidion e con filari ripari di Salix e Populus alba*);

Visto che i tratti di corsi d'acqua interessati dagli interventi, risultano definiti in classe di qualità di "stato ecologico buono" e che ai sensi della Direttiva Acque e quindi del D.L.gs. 152/2006 esso deve essere garantito e ne deve essere evitato il deterioramento;

Visto che gli interventi ricadono nel tratto denominato "Aterno\_3" designato dalla Regione Abruzzo per le acque idonee alla Vita dei Pesci la cui designazione è ad "Acque salmonicole";

### ESPRIME IL SEGUENTE GIUDIZIO DI RINVIO PER LE SEGUENTI MOTIVAZIONI

E' necessario integrare la documentazione come segue:

- 1) Effettuare la verifica della fattibilità dell'intervento con le misure di conservazione generali e sito specifiche di cui alle DGR n. 279/2017 e n. 451/2017;
- 2) Indicare una proposta di cronoprogramma dei lavori nel rispetto del periodo di nidificazione dell'avifauna e del periodo riproduttivo dell'ittiofauna totale presente;
- 3) Fornire approfondimenti relativi alla fase di cantiere (eventuali aperture di piste, vie d'accesso, mezzi, ecc)
- 4) Analizzare gli aspetti di connessioni ecologiche con la vicina ZSC IT 711110096 "Gole di San Venanzio"

Di seguito si riporta l'istruttoria già allegata al Giudizio n. 4125 del 18/01/24 e in calce quanto riscontrato dal Proponente con nota prot.n. 58424 del 13/02/24. A seguito delle integrazioni prodotte il Servizio ha richiesto nuovamente l'espressione dell'ente gestore del Sito Natura 2000 interessato dall'intervento. A tale merito l'Ente Parco Regionale Sirente Velino ha rimesso la nota 909 del 21/03/2024, acquisita in atti in pari data al prot n. 0123461/24 del 21/03/2024, con cui conferma l'espressione del sentito favorevole.



Progetto: **Servizio Genio Civile L'Aquila –DPE016**  
LAVORI DI MANUTENZIONE E RIPULITURA DEI TRATTI DEL  
FIUME ATERNO COMUNI DI ACCIANO E MOLINA ATERNO (AQ)

## Inquadramento territoriale

Le aree di intervento si trovano lungo il fiume Aterno in località “ponte Romano” e “ponte S. Antonio” nel territorio del Comune di Acciano e nelle adiacenze del “vecchio mulino” in quello di Molina Aterno. Il “ponte Romano” è raggiungibile seguendo una strada sterrata il cui imbocco è posto marginalmente al piazzale dalla stazione ferroviaria di Beffi. Il tracciato, costeggiando sempre il fiume, dopo un percorso di circa un chilometro, raggiunge il piccolo ponte del I secolo a due arcate asimmetriche. Tornando indietro verso l’abitato di Acciano e proseguendo oltre la stazione ferroviaria del piccolo centro, in direzione sud , si raggiunge in loc. S. Antonio il secondo sito dei lavori e da qui, percorsi circa quattro chilometri, il terzo tratto di fiume oggetto d’intervento ubicato nel territorio del comune di Molina. Nel tratto interessato dai lavori, il fiume Aterno ha bassa pendenza ed è a canale singolo con alveo sinuoso fatto di meandri alternati a tratti rettilinei. La sezione è naturale con lievi interventi artificiali, quali una vecchia gabbionatura in prossimità della località “vecchio mulino” nel comune di Molina. Il letto del fiume è costituito da ciottoli di varie dimensioni, ghiaia e qualche masso.

La larghezza media dell'alveo bagnato è prossima ai dieci metri ma nel periodo estivo si registrano periodi di secca. Le scarpate laterali sono ad inclinazione variabile e dislivello moderato. Entrambi gli argini sono contornati da una fascia di vegetazione compatta e ad andamento parallelo all’ alveo del fiume. In genere il portamento è arboreo, ma a seconda delle condizioni del suolo (esposizione, geomorfologia, ecc.) può ridursi anche drasticamente fino al limite, seppur raro, di argini rocciosi coesi.

La componente arborea presente nella fascia perifluviale primaria è costituita principalmente da salicaceae. Nella fascia perifluviale secondaria si trovano pioppi con infiltrazione sporadica di specie mesofile autoctone come aceri, sorbi, olmo ecc. Alla vegetazione arborea si associa quella arbustiva ed erbacea con medesime caratteristiche di ancoraggio radicale, flessibilità e resistenza allo strappo.

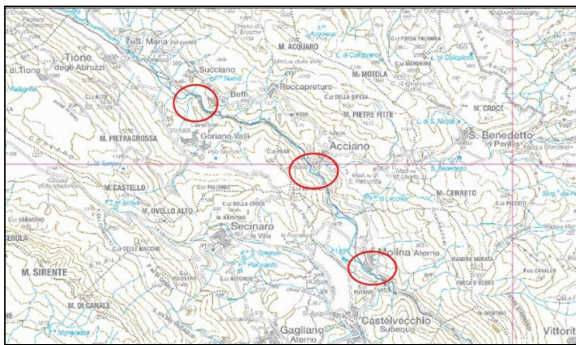

Fig. 1 - Inquadramento territoriale dell'area dei lavori



Fig. 2 - veduta aerea - ponte Romano in comune di Acciano



Fig. 4 - veduta aerea - ponte in loc. vecchio mulino nel comune di Molina Aterno



Fig. 3 - veduta aerea - ponte in loc. S. Antonio comune di Acciano





**Progetto:** Servizio Genio Civile L'Aquila –DPE016  
LAVORI DI MANUTENZIONE E RIPULITURA DEI TRATTI DEL  
FIUME ATERNO COMUNI DI ACCIANO E MOLINA ATERNO (AQ)

## Motivazione dell'intervento

La vegetazione, con le sue molteplici sfaccettature, rappresenta un elemento indissolubile del corso d'acqua sia per il suo importante valore ecologico ambientale che per le molteplici, e spesso interconnesse, funzioni di stabilizzazione delle sponde, di regolarizzazione della corrente, di protezione degli habitat. Al suo sviluppo è tuttavia associato un sensibile aumento della resistenza al moto, una diminuzione della capacità idraulica di smaltimento e una ostruzione dell'area utile soprattutto nei corsi d'acqua con estrema variabilità delle portate. La sua presenza in alveo o a ridosso dello stesso crea ostruzioni al regolare smaltimento delle portate con aumento della pericolosità idraulica di esondazione. Ciò rende necessaria una sua gestione selettiva al fine di coniugare la funzione ambientale ed ecologica da questa svolta con la conservazione della funzionalità idraulica del corso d'acqua. In occasione del sopralluogo è stata osservata la presenza di elementi in alveo come accumuli di sedimenti, più o meno colonizzati da vegetazione, alberi interi o porzioni di tronco e rami stroncati da eventi meteorici o scalzati dall'acqua, adagiati parzialmente o per intero nel greto del fiume.

Su segnalazione del Comune di Acciano, che informava dell'ostruzione del fiume Aterno nei tratti prossimi al ponte S. Antonio e al ponte Romano, i tecnici del Servizio del Genio Civile Regionale di Avezzano, in data 22/02/23, hanno effettuato sopralluoghi nelle aree di progetto riscontrando una importante riduzione della sezione idraulica del fiume in prossimità delle località sopra menzionate. Tale riduzione, in progressivo e rapido peggioramento, è da attribuirsi alla presenza nel greto di materiale detritico oltre ad una notevole quantità di porzioni di tronchi, fusti scalzati e ramaglie depositate nell'alveo che alterano le condizioni di normale deflusso delle acque con conseguente potenziale pericolo di esondazione nelle zone circostanti. Il loc. ponte Romano, l'ingente accumulo di materiale vegetale a monte del manufatto arreca possibili pregiudizi alla stabilità dell'antico attraversamento anche in virtù della struttura in muratura dello stesso formata da due arcate di cui una ribassata. In loc. Sant'Antonio, il ponte che risulta a servizio della strada di collegamento tra i comuni di Acciano e Secinaro, ha una struttura in travi di cemento armato che poggiano sulle spalle laterali e su un pilone centrale posto all'interno dell'alveo; a ridosso di quest'ultimo pilastro è presente materiale vegetale di molteplice pezzatura trascinato a valle dalla corrente in occasione delle recenti precipitazioni atmosferiche. Il sopralluogo è poi proseguito nel tratto di fiume ricompreso nel territorio di Molina ed anche qui, nell'area prossima al "vecchio mulino" si è constatato un cattivo stato di manutenzione dell'alveo per la presenza di materiale vegetale e detritico. In virtù di ciò, il personale intervenuto al sopralluogo si è prontamente attivato per la richiesta di fondi indispensabili per la messa in sicurezza idraulica dei tratti di fiume, al fine di preservare la pubblica e privata incolumità ed evitare possibili locali esondazioni. La documentazione fotografica, di seguito riportata, riporta lo stato di fatto rilevato dal tecnico in occasione del sopralluogo condotto in data 09 giugno 2023.



Foto 1-2-3 Comune di Acciano - Ponte Romano - stato dei luoghi nel Giugno 2023



Foto 4-5 Comune di Acciano - Ponte Sant'Antonio - stato dei luoghi nel Giugno 2023



Foto 6-8 Comune di Acciano - Ponte S. Antonio - stato dei luoghi nel Giugno 2023





Progetto: **Servizio Genio Civile L'Aquila –DPE016**  
LAVORI DI MANUTENZIONE E RIPULITURA DEI TRATTI DEL  
FIUME ATERNO COMUNI DI ACCIANO E MOLINA ATERNO (AQ)

## Intervento previsto

L'intervento è finalizzato a prevenire situazioni di pericolo e rischio idraulico, contemplando il rispetto dell'ambiente fluviale, dei processi di dinamica dei sedimenti, dello sviluppo controllato della vegetazione, della funzione di corridoio ecologico del corso d'acqua.

Il tecnico dichiara che le lavorazioni in alveo saranno eseguite in conformità a quanto dettagliatamente previsto dalla Delibera di Giunta Regionale n. 494 del 30/03/2000 (BURA n. 9 del 4.5.2001) "Atti di Indirizzi, Criteri e Metodi per la realizzazione di interventi sui corsi d'acqua della Regione Abruzzo", alla quale si rimanda per gli aspetti idraulici, idrogeologici ed idraulicoforestali, con particolare riferimento al punto 2) "INTERVENTI DI TIPO MANUTENTIVO: finalità e tipologie dei lavori"

Il progetto prevede:

- **Il taglio di complessivi quattordici alberi**, aventi diametri ed altezze diverse, radicati in prossimità o a ridosso dell'alveo. La scelta ha coinvolto soprattutto esemplari instabili perché pendenti, con fusto eroso al piede, imperfetto, chioma sbilanciata ecc. tali da rendere elevato il pericolo di schianto in occasione di eventi di piena conseguenti a fenomeni meteorologici estremi. La ceduzione avrà come obiettivo quello di mantenere la vegetazione in uno stadio giovanile in modo da garantire la massima tendenza alla flessibilità e la minima resistenza alle sollecitazioni della corrente. Sarà eseguita con mezzi meccanici ed avverrà in corrispondenza del colletto, salvo l'impossibilità di raggiungere lo stesso per quegli esemplari radicati a ridosso del fiume. Nello specifico:

*in località "ponte Romano"* in Comune di Acciano sono state assegnate al taglio, complessivamente, n. 9 piante. I diametri delle piante cadenti al taglio vengono di seguito riportati

Loc. "ponte Romano " in Comune di Acciano Coord. Lat 42°11.582' Long 13°40.232'			
n.ordine	Diametro	Specie	Annotazioni
1	16	Salix alba	dx idraulica
2	15	Ulmus minor	dx idraulica
3	33	Populus canadensis	x sx idraulica
4	19	Populus canadensis	x dx idraulica
5	13	Populus canadensis	x dx idraulica
6	24	Populus canadensis	x dx idraulica
7	17	Populus canadensis	x dx idraulica
8	28	Populus canadensis	x dx idraulica
9	22	Acer campestre	dx idraulica

*in loc. "ponte S. Antonio"* in Comune di Acciano nessuna pianta è stata assegnata a taglio.

*in loc. "vecchio mulino"* in Comune di Molina sono state assegnate complessivamente al taglio n.5 piante. In aggiunta verrà sottoposta a potatura di riduzione una ulteriore pianta (riportata al n.13 nel piedilista seguente) avente quota parte della chioma protesa sul letto del fiume e tale da compromettere la stabilità dell'albero.



**Progetto:** Servizio Genio Civile L'Aquila –DPE016  
LAVORI DI MANUTENZIONE E RIPULITURA DEI TRATTI DEL  
FIUME ATERNO COMUNI DI ACCIANO E MOLINA ATERNO (AQ)

Loc. "vecchio mulino " in Comune di Molina			
Coord. Lat 42°08.722' Long 13°43.975'			
n.ordine	diametro	Specie	annotazioni
10	27	Acer pseudoplatanus	dx idraulica
11	54	Salix alba	sx idraulica
12	50	Salix alba	sx idraulica
13		Salix alba	pianta da potare
14	51	Salix alba	sx idraulica
15	36	Salix alba	sx idraulica

Le piante sopra elencate recano, in corrispondenza del colletto, l'impronta del martello forestale personale con sigla "AQ93" oltre ad un numero arabo progressivo da n. 1 a n.15. In aggiunta, ogni esemplare è stato contraddistinto sul fusto, a monte ed a valle dello stesso, con un punto rosso in vernice per una immediata individuazione anche a distanza.



Foto n. 10 Particolare di piante di acere vegetante a ridosso della spalla destra del ponte in territorio di Molina Aterno che verrà tagliate



Foto n. 13 particolare di piante cadenti al taglio con bolle sul fusto per individuazione a distanza



Foto n. 11 Pianta con rami protesi nell'alveo. Foto n. 12 Particolare sfaccettatura colletto su cui è riportato timbro e numero



Foto n. 14 Pianta radicata a ridosso del fiume ma con chioma pendente dalla strada vicinale e che, per ragioni di sicurezza, verrà assoggettata a taglio

**La rimozione di tronchi e rami depositati nell'alveo e che, incastrati a monte dei ponti, creano parziale ostruzione del fiume**

Tale operazione, è già stata eseguita in loc. "ponte Romano" dove la presenza di materiale vegetale nell'alveo aveva portato alla completa ostruzione del tratto di fiume a monte del ponte minando la stabilità dell'antico attraversamento e reso altamente probabile il rischio di esondazione in caso di piena. Il materiale legnoso e le ramaglie, derivanti dalle operazioni di taglio e ripulitura, verrà allestito e successivamente allontanato dal cantiere. Sarà consentito il rilascio di piccole porzioni di tronco (qualche toppo), meglio se provvisti di cavità, sistemandoli in aree idonee, appositamente ancorati in maniera da scongiurare la loro fluitazione in concomitanza di eventi meteorici importanti che possano condurre ad una variazione della portata del fiume. Gli spazi naturali che verranno a crearsi tra il suolo ed i topi rilasciati potranno diventare rifugi naturali per rettili e piccoli roditori.

**La potatura selettiva degli arbusti** presentanti apparato radicale instabile o parzialmente scalzato, che potrebbero essere rovinosamente travolti e trasportati a valle in caso di piena, e quelli che, con chioma eccessivamente protesa nell'alveo, potrebbero trattenere materiale vegetale trasportato dal fiume contribuendo alla riduzione della sezione e alla formazione di un effetto "tappo". Tale intervento selettivo interesserà quota parte della vegetazione arbustiva radicata ai margini dell'alveo e a ridosso di ciascun ponte, ognuno per un tratto complessivo prossimo ai 30 metri, di cui la maggior parte nel tratto a monte di ciascun ponte.



Progetto: Servizio Genio Civile L'Aquila –DPE016  
LAVORI DI MANUTENZIONE E RIPULITURA DEI TRATTI DEL  
FIUME ATERNO COMUNI DI ACCIANO E MOLINA ATERNO (AQ)

### - La riprofilatura dell'alveo, consistente nella ricollocazione sugli argini dei sedimenti in eccesso presenti nel letto del fiume

Nello specifico è stato previsto:

*a) in loc. Ponte Romano (Acciano):*

a monte dell'infrastruttura è presente all'interno dell'alveo, allo stato attuale, un accumulo, in dx idraulica, di materiale detritico avente un'estensione di metri 25 circa di lunghezza, una larghezza media di metri 1,80 circa e altezza massima di 80 cm. circa. Tale situazione arreca evidenti pregiudizi al naturale deflusso delle acque con possibile ostruzione dell'adiacente attraversamento. Per quanto sopra al fine di ripristinare il regolare deflusso delle acque ed evitare il danneggiamento dello "storico" ponte è stata concepita la realizzazione dell'intervento mediante la rimozione di parte del materiale sopra specificato e la ricollocazione dello stesso su tratti di arginature che presentano segni di dissesto.

- sul lato a valle del ponte non verranno effettuati lavori di scavo e rimozione detriti, benché presenti in modesta quantità. Ciò al fine conservare il più possibile le condizioni ambientali in essere.

*b) in loc. Ponte Sant'Antonio (Acciano):*

a valle dell'attraversamento è presente all'interno dell'alveo, allo stato attuale, un accumulo di materiale detritico avente un'estensione di metri 90 circa di lunghezza, una larghezza media di metri 7,00 circa e altezza massima di 50 cm. circa. Tale situazione, come la precedente evidenziata, arreca evidenti pregiudizi al naturale deflusso delle acque. Anche in questo caso, al fine di ripristinare il regolare deflusso delle acque, è stata prevista la rimozione di parte del materiale litoide e terroso e la sua ricollocazione su tratti di arginature che presentano segni di dissesto.

- sul lato a monte del ponte non verranno effettuati lavori di scavo e rimozione detriti, benché presenti in modesta quantità. Ciò al fine conservare il più possibile le condizioni ambientali in essere.

*b) in località Ponte del Mulino (Molina Aterno)*

non verranno effettuati lavori di scavo e rimozione detriti, sebbene presenti in minima quantità. Ciò al fine di preservare il più possibile le condizioni in essere.

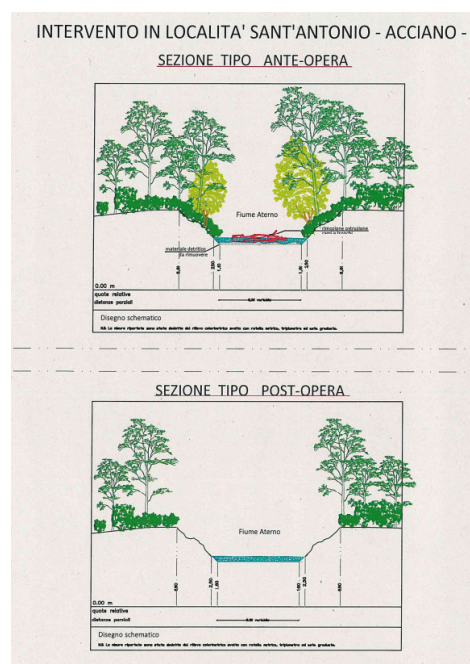
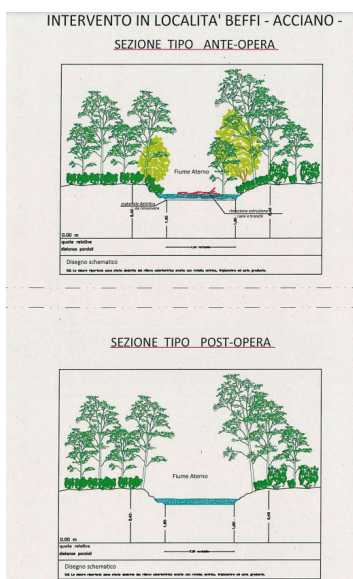



Progetto: Servizio Genio Civile L'Aquila –DPE016  
LAVORI DI MANUTENZIONE E RIPULITURA DEI TRATTI DEL  
FIUME ATERNO COMUNI DI ACCIANO E MOLINA ATERNO (AQ)

## INTERVENTO IN LOCALITA' VIA PILA - MOLINA ATERNO -

## SEZIONE TIPO ANTE-OPERA

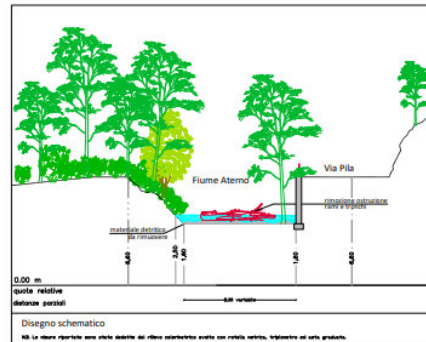

## INTERVENTO IN LOCALITA' VIA PILA - MOLINA ATERNO -

## SEZIONE TIPO POST-OPERA

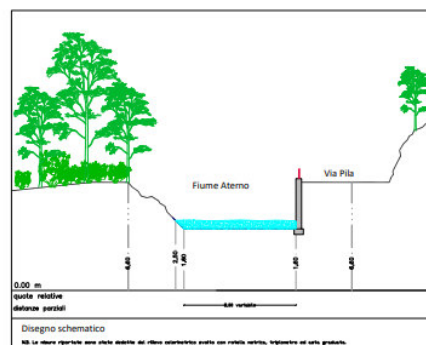
**Tempi di esecuzione dei lavori**

Il tempo utile per l'esecuzione dei lavori è stato stabilito in giorni sessanta naturali e consecutivi decorrenti dalla data di consegna dei lavori che è subordinata al rilascio delle autorizzazioni. Si auspica una loro esecuzione nel periodo compreso ottobre – gennaio; ciò al fine di ridurre al minimo l'incidenza sulle specie animali presenti.

**Complementarietà con altri progetti**

Il tecnico dichiara che nella zona dei lavori non risultano in atto altri piani/progetti né in corso di realizzazione né complementari che possano determinare, congiuntamente a quello in esame, un effetto sommatorio con incidenza significativa sulla ZPS in argomento.

**Rischio di incidenti in relazione alla tipologia dei lavori**

La tipologia dei lavori previsti comporta elementi di pericolo legati alla circolazione di mezzi, ai carichi sospesi, al rumore, alle vibrazioni, alle motoseghe, agli utensili a mano, ai mezzi meccanici e ai camion. Per quanto riguarda le sostanze e le tecnologie utilizzate dovranno essere previsti i rischi infortunistici ed adottate le specifiche misure di precauzione. Tutte le attrezzature utilizzate per le attività saranno dotate delle protezioni previste dalla normativa vigente in materia di salute e sicurezza sul lavoro ed adeguatamente mantenute ad opera degli esecutori del progetto. I lavoratori saranno opportunamente addestrati e formati per la specifica mansione svolta e provvisti di tutti i dispositivi di sicurezza previsti dalla legge. Per la sicurezza sul lavoro nelle fasi di cantiere, si adotteranno tutti i provvedimenti previsti dalla normativa vigente, compresa un'apposita recinzione e segnaletica di avviso e pericolo, per evitare l'ingresso a persone o mezzi non



**Progetto:** Servizio Genio Civile L'Aquila –DPE016  
LAVORI DI MANUTENZIONE E RIPULITURA DEI TRATTI DEL  
FIUME ATERNO COMUNI DI ACCIANO E MOLINA ATERNO (AQ)

autorizzati. Prima dell'inizio dei lavori dovrà essere predisposto, nel rispetto della normativa vigente, un Documento di Sicurezza e Salute che disciplina la sicurezza e la salute dei lavoratori sui luoghi di lavoro. Una volta realizzate le opere, i rischi sono da considerarsi nulli.

## Individuazione dell'ambito di studio e Identificazione del Sito ZPS

L'area dei lavori è compresa nel perimetro della Zona di Protezione Speciale IT7110130 "Sirente Velino" superficie protetta avente una estensione di ettari 59134 e che coincide, grossomodo, con il territorio del Parco Naturale Regionale del Sirente Velino. Il Sito è posto nel territorio della provincia di l'Aquila e, per le sue caratteristiche ecologiche, è attribuibile alla regione mediterranea. Interessa la dorsale del Sirente ed il massiccio del Velino, rilievi montuosi dalla complessa struttura orografica e paesaggistica responsabili della nutrita varietà di microclimi ed habitat presenti, all'interno dei quali primeggiano specie animali e vegetali rare, spesso endemiche e in pericolo di estinzione.

Secondo il formulario standard (Natura 2000 – Standard data foarm) nell'area protetta sono presenti 17 habitat di interesse Comunitario compresi nell'Allegato I della Direttiva 92/43/CEE. Nel Sito si individuano diverse specie, di cui all'art. 4 della Direttiva 2009/147/CE ed elencate nell'allegato II della Direttiva 92/43/CEE.

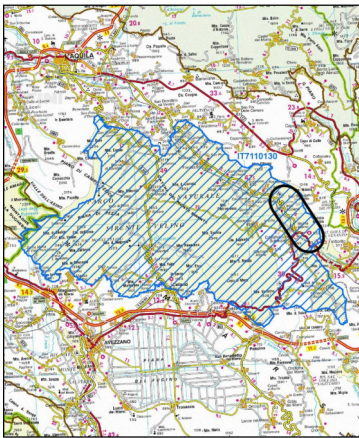
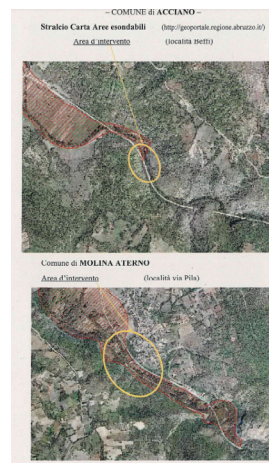

Fig.1 - Cartografia ZPS IT7110130 con evidenziata l'area dei lavori



L'intera superficie interessata dall'intervento è ricompresa nel perimetro della ZPS IT7110130. Degli Habitat presenti nel Sito, all'interno dell'area dei lavori, si può riscontrare la presenza di boschi ripariali a dominanza di Salix e Populus alba con vegetazione dell'alleanza Paspalo – Agrostidion presenti lungo corsi d'acqua a flusso permanente (Codice Natura 2000 3280). Tale Habitat esteso per ettari 591 circa, rappresenta poco meno del 1% della superficie della ZPS IT7110130.

Salici e pioppi popolano i terrazzi alluvionali posti marginalmente all'alveo del fiume. Sono in collegamento catenale tra loro, occupando zone ecologicamente diverse. I primi sono stati censiti per lo più lungo i margini dell'alveo permanentemente umidi. Sono collocati sui terrazzi più bassi caratterizzati da ciclici episodi di morbida e di magra mentre i pioppi hanno colonizzato i terrazzi superiori e più esterni rispetto all'alveo del fiume, raggiunti sporadicamente dalle piene straordinarie.

Verso l'interno dell'alveo e sopra gli isolotti ghiaiosi, periodicamente sommersi dall'acqua e rilevati nel tratto a valle dei ponti, i salici vengono frequentemente a contatto con le comunità di greto tipiche dei corsi d'acqua corrente rappresentate per lo più da graminacee rizomatose in successione densa e prostrata, quasi monospecifica, del genere Paspalum, al cui interno possono svilupparsi piante come la gramigna rossa (Cynodon dactylon) e la coda di lepre (Polypogon viridis). Colonizzano i depositi fluviali a granulometria fine (limosa), molto umidi e sommersi durante la maggior parte dell'anno, ricchi di materiale organico portato dall'acqua.

Fattori che possono condizionare la stabilità dell'habitat sono il livello della falda e gli episodi ciclici di morbida e di magra. Allagamenti troppo frequenti o troppo poco ricorrenti possono determinare, rispettivamente, una regressione verso formazioni erbacee o l'evoluzione verso cenosi mesofile più stabili.

**Servizio Genio Civile L'Aquila –DPE016**

**Progetto:** LAVORI DI MANUTENZIONE E RIPULITURA DEI TRATTI DEL FIUME ATERNO COMUNI DI ACCIANO E MOLINA ATERNO (AQ)

L'area dei lavori rappresenta in aggiunta l'ambiente ideale per

- pesci ed invertebrati, amanti di acque limpide e ben ossigenate;
- anfibi che, per il loro peculiare ciclo biologico, costituito da una fase larvale acquatica ed una fase adulta terricola generalmente legata agli ambienti umidi, rappresentano la classe di Vertebrati più tipicamente associata agli habitat ripariali ;
- rettili, tra cui vanno annoverate specie che, seppur legate agli ambienti ecotonali, frequentano le zone umide o tratti del fiume ove l'acqua scorre lentamente;
- mammiferi come la lontra, di cui è stata di recente accertata la presenza lungo il fiume Aterno, e pipistrelli, frequenti abitatori di cavità presenti su tronchi di piante senescenti.

Queste specie, di cui molte di interesse Comunitario in quanto minacciate e meritevoli di tutela, sono legate potenzialmente all' habitat presente nell'area interessata dai lavori. Per informazioni sulla loro presenza nel tratto di fiume interessato dai lavori si è fatto riferimento ai dati contenuti nella Carta Ittica della Regione Abruzzo redatta per la provincia di L'Aquila, a studi condotti dall'Istituto Zooprofilattico per l'Abruzzo ed il Molise di Teramo , all'atlante degli Anfibi d'Abruzzo e a risultati di studi condotti nell'area e pubblicati su internet.

## Interferenze sulle componenti abiotiche

- Componente atmosfera: Limitato rilascio di sostanze nell'aria da polveri;
- Componente acque superficiali: Nessun disturbo fisico dell'ambiente idrico da prelievo o aggiunta di acqua né da smaltimento di rifiuti nell'acqua;
- Componente suolo e sottosuolo: Assenza di disturbi fisici dell'ambiente geologico né da stoccaggio di rifiuti dentro o sul terreno;
- Componente rumore e vibrazioni: Durante le fasi di cantiere le modifiche dei flussi di traffico, causate dal movimento degli operai e dai mezzi, determineranno un aumento dei rumori che, essendo comunque limitati al breve periodo, non causeranno particolari criticità a carico della fauna.

## Valutazione degli effetti dell'intervento sul sistema ambientale dei Sito Natura 2000

Le interferenze che possono manifestarsi con la realizzazione degli interventi sono riconducibili a due tipi di impatto:

- trasformazione e perdita di habitat
- disturbo antropico

### Trasformazione e perdita di habitat

#### Effetti sulle componenti abiotiche e misure di mitigazione

Gli interventi che si andranno a realizzare prevedono l'accesso di mezzi meccanici all'interno dell'alveo per operazioni di redistribuzione dei sedimenti e riprofilatura degli argini utilizzando il materiale litoide movimentato in loco. La puntuale e limitata estensione della superficie di intervento minimizzerà i movimenti di terra ed influenzerà, limitatamente alla durata dei lavori, il deflusso delle acque. Non genererà problemi di stabilità dei pendii né eserciterà interferenza negativa all'idrologia. In aggiunta, i lavori in progetto escludono qualsiasi modificazione chimica e biologica delle acque né possono causare evoluzione di processi geodinamici esogeni ed endogeni di compatibilità negativa . Anche il taglio delle piante non determinerà nessun ostacolo alle linee di drenaggio superficiale, in quanto non sono previste estirpazioni di ceppaie o sbancamenti che possano causare una modificazione morfologica dell'area. L'intervento manutentivo ha come obiettivo quello di eludere futuri processi erosivi e di esondazione. Per quanto concerne la valutazione del consumo o l'inaccessibilità , temporanea o permanente, di suolo, acqua o altre risorse naturali, il progetto non prevede l'utilizzo di risorse interne al Sito Natura 2000; ciò in ragione della natura stessa dei lavori che devono



## Servizio Genio Civile L'Aquila –DPE016

Progetto: LAVORI DI MANUTENZIONE E RIPULITURA DEI TRATTI DEL  
FIUME ATERNO COMUNI DI ACCIANO E MOLINA ATERNO (AQ)

intendersi come opere di manutenzione, sia in fase di cantiere che a regime. Il taglio delle piante e degli arbusti instabili, sancendo una modifica della densità e del grado di copertura della vegetazione ripariale, benché modestissima, produrrà effetti sulle condizioni microstazionali della superficie interessata dall'intervento con conseguente mutamento delle stesse. In primo luogo, interromperà, seppur saltuariamente, la continuità della volta arborea con conseguente aumento dell'irraggiamento che tuttavia influenzerà positivamente il ricaccio delle ceppaie e l'avvio dei processi di rinnovazione naturale. Trattandosi di un taglio selettivo, il grado di copertura del suolo non subirà riduzioni drastiche che potrebbero originare modifiche del microclima o fenomeni di dilavamento superficiale. La funzione regimante ed antierosiva, con le piante che rimarranno a dote, continuerà ad esercitarsi così come un buon grado di ombreggiamento a terra. Nei riguardi del vento, infine, il taglio consentirà senza dubbio una maggiore circolazione dell'aria tra le piante rimaste. Velocità e turbolenza del vento potrebbero essere all'origine di futuri schianti e sradicamenti. Questa perdita di stabilità è stata contenuta ponendo particolare attenzione nella scelta dei soggetti da preservare. La predilezione è stata orientata verso individui con chioma equilibrata ed apparato radicale saldamente ancorato al suolo. Durante i lavori, tra le possibili alterazioni fisiche dell'ambiente si può ascrivere il costipamento del terreno e l'estirpazione della vegetazione erbacea lungo i tracciati di accesso al fiume percorsi dai mezzi meccanici. Tali effetti, considerata l'esigua superficie interessata e i tempi ridotti di lavorazione, sono, tuttavia, limitati e, pertanto, non incideranno significativamente sulla flora erbacea, sul drenaggio superficiale e sulla porosità del suolo. Si raccomanderà agli operatori di prestare particolare attenzione nell'utilizzo delle macchine operatrici e degli utensili di cantiere per evitare di danneggiare la parte di territorio che non è interessata dall'intervento. In ogni caso, al termine dei lavori, si procederà alla movimentazione superficiale del tracciato percorso dai mezzi al fine di favorire una naturale ricrescita della vegetazione iniziale. Gli ingombri fisici che si creeranno nei punti di concentrazione del legname, considerata la ridotta superficie occupata, il volume contenuto della massa legnosa ed i tempi limitati di permanenza della stessa, non produrranno incidenza negativa. Lo stesso dicasi per il materiale ghiaioso movimentato nel fiume che verrà per la quasi totalità reimpiegato per la risagomatura delle sponde. I tempi rapidi di ricollocamento non produrranno incidenza negativa. Anche dopo i lavori non sono previsti ingombri fisici permanenti. Pertanto, non si determinerà alcuna frammentazione di habitat né interruzioni di corridoi di spostamento della fauna. Per quanto riguarda la produzione di rifiuti, i lavori non ne contemplanò stoccaggi sul terreno o all'interno dello stesso. Le aree di deposito di inerti, di materiale vegetale e di attrezzature necessarie alle diverse lavorazioni dovranno essere collocate in sicurezza ed in posizione tali da non causare la ricaduta o lo sversamento di acque di dilavamento in alveo con conseguente trasposto di solidi sospesi e potenzialmente inquinanti. I soli rifiuti prodotti saranno costituiti principalmente da contenitori in plastica, sia per uso alimentare che per carburanti (utilizzati per il funzionamento dei mezzi di lavoro), da catene per motoseghe e da versamenti accidentali di olii o miscele per motoseghe, trattori, ruspe ecc. Con una accorta sorveglianza si eviteranno spargimenti di carburanti ed il rilascio di rifiuti nell'area di cantiere. Lo smaltimento di questi ultimi dovrà avvenire lontano dagli ambienti di lavoro e nel rispetto della normativa vigente in materia. Le immissioni in atmosfera di scarichi sono attribuibili all'utilizzo delle motoseghe e dei mezzi meccanici per eseguire e completare, nella maniera più appropriata, i lavori; ad essi si aggiungono polveri di modesta entità prodotte con la circolazione dei camion e lo spostamento dei mezzi. Tali emissioni, tuttavia, considerata la breve durata dei lavori, non avranno incidenza significativa e torneranno ad essere nulle con la conclusione dell'intervento. La presenza di mezzi e maestranze, in fase di cantiere, contribuirà ad un incremento temporaneo del livello di emissioni sonore che non avranno, in ogni caso, un impatto significativo; sono altresì da escludere aumenti nel volume del traffico considerato l'esiguo quantitativo di materiale di risulta da conferire a discarica. Durante i lavori e in fase di esercizio non è previsto l'impiego di sostanze pericolose che possano essere pregiudizievoli per la salute pubblica e impattare sull'ambiente. Per quanto concerne l'inquinamento luminoso, non ci saranno interferenze, in quanto il cantiere sarà attivo solo durante il giorno.





Progetto: **Servizio Genio Civile L'Aquila –DPE016**  
LAVORI DI MANUTENZIONE E RIPULITURA DEI TRATTI DEL  
FIUME ATERNO COMUNI DI ACCIANO E MOLINA ATERNO (AQ)

## Effetti dell' intervento sulla componente biotica e misure di mitigazione

### Effetti sulla componente vegetale

Nelle piante preservate dal taglio, la riduzione della concorrenza laterale e l' incremento della luce che penetra tra i rami ed il fogliame potenzierà l'accrescimento ed i processi fotosintetici dei rami inferiori a vantaggio di una maggiore opportunità di sopravvivenza degli stessi e conseguente ampliamento della profondità delle chiome . Con la ceduzione la struttura del soprassuolo non cambierà in quanto l'emissione dei polloni dalle ceppaie, che avviene nel primo periodo vegetativo successivo al taglio, ripristinerà in breve tempo la continuità orizzontale della vegetazione. Anche la potatura degli arbusti, soprattutto se eseguita nel periodo di riposo vegetativo, in quanto selettiva e localizzata, esalterà la vitalità degli individui più stabili selezionati che a primavera si avvantaggeranno, nello sviluppo, della diminuita concorrenza laterale creando un popolamento meno denso ma più vigoroso. Per quanto sopra, l'incidenza sull' habitat deve ritenersi trascurabile e limitata nel tempo. In futuro, al fine di minimizzare l'impatto, sarebbe opportuno provvedere ad un monitoraggio periodico della vegetazione con il quale individuare gli elementi di criticità e dare corso a mirate e puntuali operazioni gestionali.

### Effetti sulla fauna

Come precedentemente detto, la fauna potenzialmente presente non si limita alle specie ecologicamente legate a questi habitat, ma comprende altre entità provenienti da ecosistemi limitrofi per le quali le aree di intervento rappresentano luogo di transito o di sosta per foraggiamento ed abbeveraggio. Il taglio degli alberi e degli arbusti, seppur modesto, distoglierà temporaneamente dal frequentare l'area quelle specie animali per le quali la zona può rappresentare territorio di caccia e quelle che nel groviglio della vegetazione trovano riparo; ma con la chiusura del cantiere e non appena i polloni emessi dalle ceppaie assumeranno l' aspetto cespuglioso l'area tornerà ad essere nuovamente frequentata; pertanto, l'incidenza è da considerarsi minima . Per quanto concerne gli altri animali il cui legame all'habitat interessato dai lavori è maggiore, nella tabella che segue vengono riassunte le potenziali interferenze:

Barbo italico	Studi hanno accertato la presenza di alcuni individui della specie in prossimità dell'area dei lavori di Molina Aterno dove, tuttavia, non sono previsti interventi in alveo. Pertanto l'incidenza è da considerarsi nulla
Trota macrostigma	Nessuna interferenza. La specie non è stata rilevata nelle aree di intervento
Austropotamobius pallipes	Nessuna interferenza. La specie non è stata rilevata nelle aree di intervento
Salamandrina terdigitata	L'area dei lavori non rappresenta l'habitat ideale per la specie. La probabilità di presenza può considerarsi nulla.
Bombina pachypus	L'area dei lavori non rappresenta l'habitat ideale per la specie. La probabilità di presenza può considerarsi nulla.
Elaphe quatuorlineata	La specie non è segnalata nella zona dei lavori. Nessuna interferenza
Ciconia ciconia	La presenza della specie nell'area di intervento non è segnalata. Potrebbe sostare occasionalmente durante il periodo di migrazione. La realizzazione degli interventi in autunno -inverno non inciderà sulla specie



**Progetto:** Servizio Genio Civile L'Aquila –DPE016  
LAVORI DI MANUTENZIONE E RIPULITURA DEI TRATTI DEL  
FIUME ATERNO COMUNI DI ACCIANO E MOLINA ATERNO (AQ)

Nitticora ed altri ardeidi	E' stata segnalata la presenza di una garzaia in prossimità del cantiere di Molina. Al fine di ridurre l'incidenza, il progetto prevede l'esecuzione dei lavori al di fuori del periodo di accoppiamento ed allevamento della prole.
Alcedo atthis	La tipologia dei lavori (ripofilatura e decespugliamento) potrebbe interferire sulle attività biologiche della specie. Per ridurre l'incidenza si opererà al di fuori del periodo riproduttivo e in un arco temporale in cui la presenza della specie risulta meno probabile.
Cinclus cinclus	L'area dei lavori non rappresenta l'habitat ideale per la specie. La presenza è altamente improbabile.
Chiroteri	Possibili interferenze durante i lavori per disturbo con conseguente allontanamento delle specie che tuttavia risulterà limitato nel tempo e nello spazio. Nel cantiere di Molina, l'assegno al taglio di tre piante mature, possibile sito di rifugio durante il periodo invernale, con comporterà incidenza significativa su questi piccoli mammiferi in considerazione dell'elevato numero di piante mature limitrofe a quelle che verranno ceduate.
Lutra lutra	La specie non è segnalata in prossimità della zona dei lavori ma considerata la mobilità dell'animale e l'ampio territorio di caccia, al fine di rendere trascurabile l'incidenza sulla specie, verranno contenute al minimo le operazioni di potatura degli arbusti e concentrati in un breve arco temporale i tempi di realizzazione dei lavori.

## Conclusioni

Considerando quanto esposto nello studio di incidenza il tecnico dichiara che dall'analisi degli impatti e dalla tipologia dell'intervento da realizzare non si ravvisano pericoli circa la perdita di habitat e la riduzione nella densità delle specie. E' possibile, perciò, affermare che l'incidenza a carico della flora e della fauna è da considerarsi non significativa sull'integrità del Sito.

Pertanto l'intervento poiché consente il mantenimento di buone condizioni ecologiche e vegetative del territorio e mantiene la capacità di difesa del suolo è da ritenersi compatibile con l'ambiente non incidendo negativamente sulla Zona di Protezione Speciale IT7110130.

## **Integrazioni al Giudizio n. 4125 del 18/01/24**

Il Proponente con nota prot 58424 del 13/02/24 ha trasmesso le seguenti integrazioni

### **Referenti della Direzione**

Ing. Andrea Santarelli

Dott.ssa Chiara Forcella



**GIUNTA REGIONALE**  
**DPE - DIPARTIMENTO INFRASTRUTTURE E TRASPORTI**  
**DPE016 SERVIZIO GENIO CIVILE L'AQUILA**  
**UFFICIO TECNICO SEDE AVEZZANO**

Via Marruvio,75 - 67051 – C.F. 80003170661 - TEL. 0863-1802851 Pec: [dpe016@pec.regione.abruzzo.it](mailto:dpe016@pec.regione.abruzzo.it)

Alla **REGIONE ABRUZZO**  
**DIPARTIMENTO TERRITORIO - AMBIENTE**  
**DPC002 SERVIZIO VALUTAZIONI AMBIENTALI**  
**S E D E**

*[dpc002@pec.regione.abruzzo.it](mailto:dpc002@pec.regione.abruzzo.it)*

**OGGETTO: Lavori di Manutenzione e Ripulitura di Tratti del Fiume Aterno in Territorio dei Comuni di Acciano e Molina Aterno (AQ).**  
**Riscontro al Giudizio n° 4125 Del 18/01/2024 Prot. n° 23/0300443 del 11/07/2023**  
**Tipo Procedimento: V.Inc.A. ai sensi del DPR 357/1997 e ss.mm.ii.**

In merito all'esecuzione dei lavori in oggetto indicati e con riferimento al contenuto del Giudizio espresso dal CCR-VIA nella seduta del 18 gennaio u.s. con cui si richiedono le integrazioni di seguito riportate:

- 1) Effettuare la verifica della fattibilità dell'intervento con le misure di conservazione generali e sito specifiche di cui alle DGR n. 279/2017 e n. 451/2009;
- 2) Indicare una proposta di cronoprogramma dei lavori nel rispetto del periodo di nidificazione dell'avifauna e del periodo riproduttivo dell'ittiofauna totale presente;
- 3) Fornire approfondimenti relativi alla fase di cantiere;
- 4) Analizzare gli aspetti di connessioni ecologiche con la vicina ZSC IT7110096 "Gole di San Venanzio"

di concerto con la consulente Agronoma Dott.sa Valeria MANNA, incaricata della redazione della Relazione V.Inc.A., si relaziona quanto segue:

***Punto 1***

Nel DPR 279/2017 – Parte B – 1. Misure specifiche per gli ecosistemi forestali – Misure regolamentari - si rileva a pag. 14 – secondo capoverso, si riporta:

*“È vietato il taglio della vegetazione adiacente ai corsi d’acqua perenni e temporanei per una fascia di almeno 10 metri .....sono fatti salvi gli interventi a tutela della pubblica incolumità previa autorizzazione dell’Ente Gestore”.*

A riguardo, l’intervento proposto prevede:

- interventi *puntuali e selettivi* di potatura a carico di arbusti con apparato radicale instabile, che potrebbero essere rovinosamente travolti e trasportati a valle in caso di piena, e quelli che, con chioma eccessivamente protesa nell’alveo, potrebbero trattenere materiale vegetale trasportato dal fiume contribuendo alla riduzione della sezione e alla formazione di un effetto ”tappo”. La peculiarità di tali interventi non inciderà significativamente sul grado di copertura della vegetazione ripariale e ne ripristinerà la continuità nelle prossime stagioni vegetative. Analoghe considerazioni possono essere fatte a proposito del taglio degli alberi radicati in prossimità o a ridosso dell’alveo ed il cui prelievo si rende necessario ed improcrastinabile a causa della loro generale instabilità che rende elevato il pericolo di schianto in occasione di eventi di piena conseguenti a fenomeni meteorologici estremi. Tali interventi, autorizzati dall’Ente Parco, rispettano le misure regolamentari sopra riportate e non incidono significativamente sugli habitat presenti.

Nel DPR 279/2017 Parte B – 5. Misure per gli ecosistemi degli ambienti ripariali e delle acque correnti – Misure regolamentari si rileva a pag. 24 – sesto capoverso, si riporta:

*“Divieto di apportare modifiche agli alvei e alle sponde dei corsi d’acqua naturali e artificiali, ad eccezione di interventi inerenti la sicurezza idraulica e la salvaguardia dell’incolumità di cose e persone”;*

I lavori prevedono la riprofilatura dell’alveo, consistente nella ricollocazione sugli argini dei sedimenti in eccesso presenti nel letto del fiume, in loc. “ponte Romano” e “ponte S. Antonio” nel Comune di Acciano e sono finalizzati alla eliminazione di situazioni di pericolo per i centri abitati e per le infrastrutture, in conseguenza di eventi critici di deflusso. Le lavorazioni in alveo sono conformi alle misure regolamentari sopra riportate ed i lavori saranno eseguiti in osservanza a quanto dettagliatamente previsto dalla Delibera di Giunta Regionale n. 494 del 30/03/2000 (BURA n. 9 del 4.5.2001) “Atti di Indirizzi, Criteri e Metodi per la realizzazione di interventi sui corsi d’acqua della Regione Abruzzo”, alla quale si rimanda per gli aspetti idraulici, idrogeologici ed idraulico-forestali, con particolare riferimento al punto 2) “INTERVENTI DI TIPO MANUTENTIVO: finalità e tipologie dei lavori”.

## **Punto 2**



*ed in corrispondenza di attraversamenti, effettuato con idonei mezzi meccanici anche di piccole dimensioni e con la dovuta cautela ai fini della salvaguardia delle infrastrutture presenti;*

- 6) *Scavo di sbancamento per la riapertura della sezione idraulica di deflusso delle acque, la riprofilatura delle sponde, la regolarizzazione del fondo ed il rinforzo delle arginature, effettuato con idonei mezzi meccanici e con la dovuta cautela ai fini della salvaguardia degli habitat presenti nelle aree d'intervento;*
- 7) *Conferimento a discarica/impianti di recupero del materiale rimosso costituito da: legname di alberature e materiale litoide secondo quanto previsto dalla normativa vigente in materia.*

Tutte le lavorazioni verranno eseguite secondo le previsioni progettuali contenute nella perizia lavori, le prescrizioni puntuali contenute nei pareri, nulla-osta, autorizzazioni, ecc. e le indicazioni di dettaglio che verranno fornite in corso d'opera dalla Direzione Lavori e dai Consulenti Specialistici (Coordinatore per la Sicurezza nella Fase di Esecuzione Arch. Dario PELLEGRINI e Consulente Ambientale Dott. For. Valeria MANNA) all'uopo incaricati.

A tal riguardo si precisa che tra le opere previste non vi è quella concernente la realizzazione di "piste di cantiere" in quanto per l'esecuzione delle opere verranno utilizzate esclusivamente la viabilità pubblica ed interpodereale esistente.

#### ***Punto 4:***

Gli interventi in progetto non prevedono la realizzazione di ostacoli invalicabili o sbarramenti trasversali che possano limitare la mobilità delle specie, in particolare la fauna ittica, e, nella loro tipologia e modalità di realizzazione, sono stati strutturati in maniera tale da non produrre cesure o alterazione della naturalità dei luoghi salvaguardando il più possibile tutti gli habitat presenti e necessari allo svolgimento dell'intero ciclo vitale della comunità animale e vegetale rilevata. La consapevolezza che le fasce di vegetazione riparia non vadano concepite come un ambiente adiacente al fiume ma come parte integrante dell'ecosistema fluviale ha indotto i progettisti ad alterarne il meno possibile la composizione e continuità. Esse forniscono un importante contributo diretto non solo al funzionamento dell'ecosistema fluviale ma rappresentano corridoi ecologici di collegamento con i limitrofi Siti Natura 2000 in quanto consentono movimenti e migrazioni animali ed il superamento di barriere antropiche che spesso si incontrano lungo il percorso (*infrastrutture viarie, aree urbanizzate*).

Per tutto quanto sopra riportato, si ritiene che gli interventi in progetto garantiranno la conservazione della funzionalità del mosaico ecologico territoriale e non andranno a ledere gli elementi connettivi con la limitrofa ZSC IT7110096 "Gole di San Venanzio".

Il Responsabile dell'Ufficio Tecnico  
e RUP

*Dott. Arch. Gilberto DI GIORGIO*

GILBERTO DI  
GIORGIO  
FUNZIONARIO  
REGIONE  
ABRUZZO  
12.02.2024  
12:42:47  
GMT+01:00



**IL DIRIGENTE DEL SERVIZIO**

*Dott. Ing. Giancarlo MISANTONI*

GIANCARLO  
MISANTONI  
DIRIGENTE  
REGIONE  
ABRUZZO  
13.02.2024  
11:06:17  
GMT+01:00



Al Dirigente del  
Servizio Valutazioni Ambientali  
dpc002@pec.regione.abruzzo.it  
dpc002@regione.abruzzo.it

Oggetto: richiesta di partecipazione alla seduta del CCR-VIA.

Il/La sottoscritto/a (Nome e Cognome) VALERIA MANNA, nato/a a [REDACTED] ( ) il [REDACTED] identificato tramite documento di riconoscimento CARTA IDENTITA' n. [REDACTED] rilasciato il [REDACTED] da [REDACTED], in qualità di (specificare se in rappresentanza di un Ente, Associazione, privato cittadino, ecc...) TECNICO REDATTORE VINCA chiede di poter partecipare, *tramite l'invio della presente comunicazione*, alla seduta del CCR-VIA relativa alla discussione del procedimento di (Verifica di Assoggettabilità, VIA, VInCA) Specificare Intervento LAVORI LUNGO FIUME ATERNO COMUNI ACCIANO E MOLINA, in capo alla ditta proponente REGIONE ABRUZZO DPE 016 - GENIO CIVILE, L'AQUILA che si terrà il giorno 28.03.2024.

DICHIARAZIONE:

---

---

---

---

---

---

---

---

---

---

