



CCR-VIA -- COMITATO DI COORDINAMENTO REGIONALE PER LA VALUTAZIONE D'IMPATTO AMBIENTALE

Giudizio n° 4156 Del 21/02/2024
Prot. n° 23/06356 Del 14/12/2023

Ditta Proponente: COMUNE DI CIVITELLA CASANOVA

Oggetto: Interventi di valorizzazione, fruizione sentieri e percorsi del Comprensorio Vestino del Parco Gran Sasso e Monti della Laga dei Comuni di Farindola, Montebello di Bertona, Villa Celiera, Civitella Casanova, Carpineto della Nora

Comune di Intervento: Vari

Tipo procedimento: V.Inc.A. ai sensi del DPR 357/1997 e ss.mm.ii.

Presenti (in seconda convocazione)

Direttore Dipartimento Territorio – Ambiente (Presidente)	<i>ing. Erika Galeotti (Presidente Delegata)</i>
Dirigente Servizio Valutazioni Ambientali	-
Dirigente Servizio Gestione e Qualità delle Acque	<i>dott. Giancaterino Giammaria (delegato)</i>
Dirigente Servizio Politica Energetica e Risorse del Territorio - Pescara	<i>dott. Armando Lombardi (delegato)</i>
Dirigente Servizio Gestione Rifiuti e Bonifiche - Pescara	<i>dott.ssa Francesca Liberi (delegata)</i>
Dirigente Servizio Pianificazione Territoriale e Paesaggio	<i>ing. Eligio Di Marzio (delegato)</i>
Dirigente Servizio Foreste e Parchi - L'Aquila	ASSENTE
Dirigente Servizio Opere Marittime	<i>arch. Lucio Ciriolo (delegato)</i>
Dirigente Servizio Genio Civile competente per territorio	
Pescara	ASSENTE
Dirigente del Servizio difesa del suolo - L'Aquila	<i>dott. Luciano Del Sordo (delegato)</i>
Dirigente Servizio Sanità Veterinaria e Sicurezza degli Alimenti	ASSENTE
Direttore dell'A.R.T.A	<i>ing. Simonetta Campana (delegata)</i>
Relazione Istruttoria	<i>ing. Andrea Santarelli</i>
Titolare istruttoria:	<i>dott.ssa Antonella Iannarelli</i>
Gruppo:	

Si veda istruttoria allegata





Preso atto della documentazione presentata dal Comune di Civitella Casanova in merito all'intervento "Interventi di valorizzazione, fruizione sentieri e percorsi del Comprensorio Vestino del Parco Gran Sasso e Monti della Laga dei Comuni di Farindola, Montebello di Bertona, Villa Celiera, Civitella Casanova, Carpineto della Nora" acquisita al prot. n. 6356 del 14 dicembre 2023;

IL COMITATO CCR-VIA

Sentita la relazione istruttoria;

Visto il parere favorevole con prescrizioni dell'Ente Parco Gran Sasso e Monti della Laga acquisito al prot. n. 502166/23 del 13/12/2023;

ESPRIME IL SEGUENTE GIUDIZIO FAVOREVOLE

Ai sensi delle Linee Guida Nazionali per la Valutazione di Incidenza (VInCA) - Direttiva 92/43/CEE "HABITAT" articolo 6, paragrafi 3 e 4, pubblicate sulla Gazzetta Ufficiale della Repubblica italiana n. 303 del 28.12.2019, adottate con DGR 860 del 22/12/2021, la validità temporale del parere di Valutazione di Incidenza è 5 anni, termine oltre il quale l'autorizzazione è da considerarsi nulla.

Ai sensi dell'articolo 3, ultimo comma, della Legge n. 241 del 7 agosto 1990 e ss.mm.ii. è ammesso il ricorso nei modi di legge contro il presente provvedimento alternativamente al T.A.R. competente o al Capo dello Stato rispettivamente entro 60 (sessanta) giorni ed entro 120 (centoventi) giorni dalla data di ricevimento del presente atto o dalla piena conoscenza dello stesso.

ing. Erika Galeotti (Presidente Delegata)

FIRMATO DIGITALMENTE

dott. Giancaterino Giammaria (delegato)

FIRMATO ELETTRONICAMENTE

dott. Armando Lombardi (delegato)

FIRMATO ELETTRONICAMENTE

dott.ssa Francesca Liberi (delegata)

FIRMATO ELETTRONICAMENTE

ing. Eligio Di Marzio (delegato)

FIRMATO ELETTRONICAMENTE

arch. Lucio Ciriolo (delegato)

FIRMATO ELETTRONICAMENTE

dott. Luciano Del Sordo (delegato)

FIRMATO ELETTRONICAMENTE

ing. Simonetta Campana (delegata)

FIRMATO ELETTRONICAMENTE

Per la verbalizzazione

ing. Silvia Ronconi

dott.ssa Paola Pasta

FIRMATO ELETTRONICAMENTE





Istruttoria Tecnica

Progetto

Dipartimento Territorio - Ambiente

Servizio Valutazioni Ambientali

Valutazione di Incidenza (DPR 357/97 e smi)

“Interventi di valorizzazione, fruizione sentieri e percorsi del Comprensorio Vestino del Parco Gran Sasso e Monti della Laga dei Comuni di Farindola, Motebello di Bertona, Villa Celiera, Civitella Casanova, Carpineto della Nora”

Oggetto

Titolo dell'intervento:	“Interventi di valorizzazione, fruizione sentieri e percorsi del Comprensorio Vestino del Parco Gran Sasso e Monti della Laga dei Comuni di Farindola, Motebello di Bertona, Villa Celiera, Civitella Casanova, Carpineto della Nora”
Azienda Proponente:	Comune di Civitella Casanova

Localizzazione del progetto

Comuni:	Villa Celiera, Civitella Casanova, Carpineto della Nora, Montebello Di Bertona, Farindola
Provincia:	AQ

Contenuti istruttoria

Per semplicità di lettura la presente istruttoria è suddivisa nelle seguenti **Sezioni**:

1. Anagrafica del progetto
2. Contenuti della Relazione generale di progetto.

Titolare Istruttoria:

Ing. Andrea Santarelli

Gruppo di lavoro istruttorio

Dott.ssa Antonella Iannarelli



SEZIONE I

ANAGRAFICA DEL PROGETTO

1. Responsabile Azienda Proponente

Cognome e nome	D'Andrea Marco
PEC	Civitellacas.protocollo@pec-comuni.it

2. Estensore dello studio

Gruppo di lavoro	Dott. Alberto Cortese Iscrizione Ordine dei Dottori Agronomi e dei Dottori Forestali di Pescara n.230
------------------	--

3. Avvio della procedura

Pubblicazione documentazione	19/12/2023 n. 0511614
------------------------------	-----------------------

4. Elenco elaborati

Pubblicati su radrive	
	interventiCivitella Casanova avvio e parere ente gestore_signed.pdf
	prot_par 0006356 del 14-12-2023 - allegato relazione tecnica - interventi di valorizzazione, fruizione.pdf
	prot_par 0006356 del 14-12-2023 - allegato screening vinca - interventi di valorizzazione, fruizione.pdf
	prot_par 0006356 del 14-12-2023 - documento 00_istanza_vinca.pdf

Con nota presentata in data 15/12/2023, nostro prot. n. 0505266/23, l'Amministrazione Comunale di Civitella Casanova, ha fatto istanza di avvio del procedimento di Valutazione di Incidenza Ambientale (Livello I, Fase di Screening), per il progetto “Interventi di valorizzazione, fruizione sentieri e percorsi del Comprensorio Vestino del Parco Gran Sasso e Monti della Laga dei Comuni di Farindola, Motebello di Bertona, Villa Celiera, Civitella Casanova, Carpineto della Nora”.

Il Servizio scrivente, con nota n. 0511614 del 19/12/23, ha comunicato l'avvio del procedimento ai sensi delle Linee Guida Regionali per la Valutazione di Incidenza e degli artt.7 e 8 della 241/1990 e s.m.i. e contestualmente ha invitato l'Ente gestore dell'Area Natura 2000 interessata dall'intervento in oggetto, a fornire il relativo parere di competenza “inviandolo allo scrivente Servizio entro i tempi utili alla predisposizione dell'istruttoria oppure partecipando alla seduta del CCR VIA”.

Di seguito si riporta, in forma di sunto, quanto indicato dai tecnici incaricati, nella Relazione generale del Progetto definitivo, allegando il Format screening presentato.



SEZIONE II

Contenuti della Relazione generale

Progettazione attività

Il presente progetto interessa zone adiacenti ad altre su cui insiste già una rete sentieristica dotata di segnaletica orizzontale, segnaletica verticale e cartografia dedicata. Gli itinerari oggetto della trattazione sono infatti collegati e rappresentano il naturale ampliamento del progetto Voltigno Trail Centre (VTC), nato nel 2017 con la collaborazione e per volere delle Amministrazioni comunali di:

- Villa Celiera (PE)
- Civitella Casanova (PE)
- Carpinetodella Nora (PE)
- Farindola (PE)
- Montebello di Bertona (PE)
- Villa Santa Lucia degli Abruzzi (AQ)
- Ofena (AQ)
- Castel del Monte (AQ)

Una tale strettissima correlazione impone di utilizzare anche in questo caso i medesimi parametri e le stesse scelte di allora. A tale scopo, anche al fine di rendere compatibile il presente progetto con eventuali altri progetti dello stesso tipo che dovessero interessare la stessa zona, le tipologie che il Voltigno Trail Centre ha scelto di utilizzare sono state:

- **segnaletica verticale**

Tabella segnavia

VTC 10	Colle Madonna	1.25	282
	Tricalle	1.40	
	Bufara	2.10	



Tabelle località



Picchetto segnavia

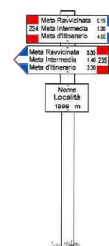

- **segnaletica orizzontale:** Per segnaletica orizzontale si intende quella semplice, al suolo, posizionata su tronchi degli alberi, pietre, ometti di pietra, cippi, picchetti, necessaria a indicare la continuità del sentiero:

Segnavia semplice di colore bianco-rosso

Segnavia a bandiera



“Interventi di valorizzazione, fruizione sentieri e percorsi del Comprensorio Vestino del Parco Gran Sasso e Monti della Laga dei Comuni di Farindola, Montebello di Bertona, Villa Celiera, Civitella Casanova, Carpineto della Nora”

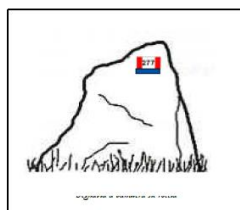
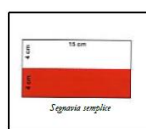

Interazione e integrazione con altri progetti

Allo stato attuale risultano in fase di attuazione altri progetti che costituiscono il naturale ampliamento del progetto VTC. Tali ulteriori progetti sono stati presi in considerazione e analizzati, al fine di produrre un lavoro coordinato e integrato e al fine di produrre una cartografia unica. Gli itinerari del VTC sono attualmente 12, per cui nella presente progettazione l'ampliamento inizierà tenendo presente questo dato.



Descrizione della rete sentieristica rilevata

Gli itinerari del **Voltigno Trail Centre (2017)** sono formati da una rete di strade asfaltate, brecciate, piste a fondo naturale e mulattiere, per un totale di circa **77.749 m**. La **zona interessata dall'ampliamento** della rete sentieristica, con uno sviluppo di circa **26.369 m**, riguarda i **Comuni di Farindola, Montebello di Bertona, Villa Celiera, Civitella Casanova, Carpineto della Nora**, con piccoli sconfinamenti nei comuni di Villa Santa Lucia degli Abruzzi e Brittolli, in quanto alcuni dei sentieri oggetto di intervento, pur partendo dal territorio dei primi 5 comuni citati, terminano naturalmente nel territorio comunale degli ultimi 2.

Nella seguente tabella vengono riportati i nuovi itinerari suddivisi in segmenti a seconda della tipologia con le informazioni restituite dalle sovrapposizioni:

Itinerario	Numero segmento	Categoriaprevalente	Cartografia			Lunghezza m
			Sentiero Parco	Sentiero CAI	Tracciasu IGM	
VTC 10b	1	Strada Asfaltata			x	302
	2	PistaFondo Nat.			x	789
	3	Strada Brecciata			x	254
VTC 13	1	Mulattiera			x	1853
VTC 14	1	Strada Asfaltata			x	1702
	2	Strada Brecciata			x	1245
VTC 15	1	Mulattiera	x	262	x	1432
	2	Strada Brecciata	x	262	x	591
	3	Strada Asfaltata	x	262	x	341
	4	Mulattiera	x	262	x	2338
VTC 18	1	Strada Brecciata	x	285	x	138
	2	Mulattiera	x	285	x	1141
	3	PistaFondo Nat.	x	285	x	544
	4	Mulattiera	x	285	x	1272
VTC 18a	1	PistaFondo Nat.			x	1153
	2	Mulattiera			x	1489
VTC 16a	1	PistaFondo Nat.	x	285	x	1514
VTC 16b	1	Mulattiera				2032
VTC 20	1	Strada Asfaltata			x	909
	2	Strada Brecciata			x	3888
VTC 20a	1	Strada Brecciata			x	1442



Dei complessivi 26.369 m degli itinerari tracciati abbiamo:

Tipologia	Lunghezza m
Mulattiera	11557
PistaFondoNaturale	4000
Strada Asfaltata	3254
Strada Brecciata	7558

Definizione dei nuovi itinerari

VTC 10b

L'itinerario ha uno sviluppo totale di 1.345 m e interessa il comune di Civitella Casanova, per raggiungere l'area attrezzata delle Sorgenti d'Acqua Sulfurea ed è collegato all'itinerario VTC 10

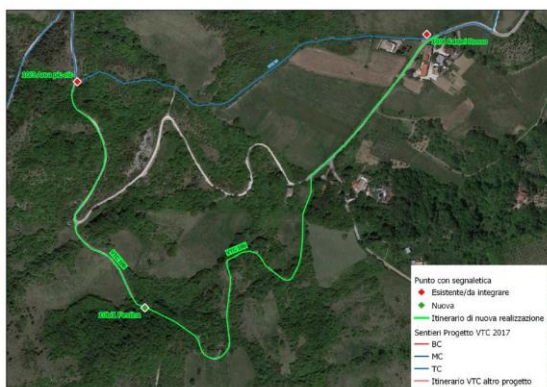

Gli interventi consistono in:

- apposizione di segnaletica orizzontale lungo il percorso;
- Integrazione dei luoghi di posa 10/3 e 10/4 e creazione di nuovo luogo di posa 10b/1 con segnaletica verticale

VTC 13

L'itinerario ha uno sviluppo totale di 1.853 m e interessa i comuni di Montebello di Bertona e Villa Celiera, poiché collega loc. Acquafredda con C.da Santa Maria di Villa Celiera.

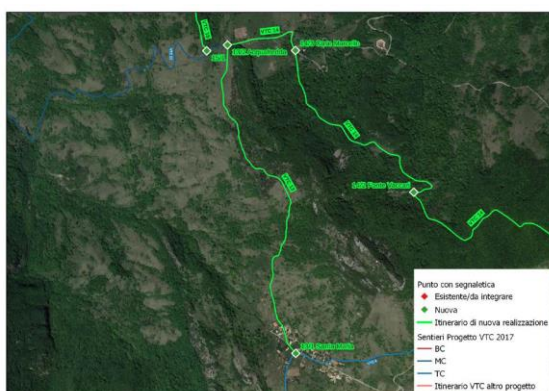

Gli interventi consistono in:

- Installazione di n.1 bacheca in prossimità del luogo di posa 13/1 e di n.1 bacheca in prossimità del luogo di posa 13/2, entrambe recanti cartografia aggiornata e integrata VTC su pannello di alluminio dibond
- Apposizione di segnaletica orizzontale lungo il percorso;



“Interventi di valorizzazione, fruizione sentieri e percorsi del Comprensorio Vestino del Parco Gran Sasso e Monti della Laga dei Comuni di Farindola, Montebello di Bertona, Villa Celiera, Civitella Casanova, Carpineto della Nora”

- Creazione di nuovi luoghi di posa 13/1 e 13/2 con segnaletica verticale

VTC 14

L'itinerario ha uno sviluppo totale di 2947 m e interessa i comuni di Montebello di Bertona e Villa Celiera, poiché collega loc. Acquafredda con la sella tra il Monte Bertona e il Monte Morrone, crocevia tra il sopra menzionato Comune e il Comune di Villa Celiera.

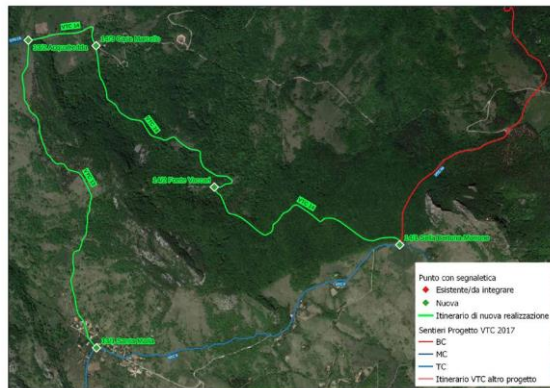

Gli interventi consistono in:

- Installazione di n.1 bacheca in prossimità del luogo di posa 14/1 recante cartografia aggiornata e integrata VTC su pannello di alluminio dibond
- Installazione di n.1 leggione in prossimità del luogo di posa 14/1 recante profilo orografico su vista Majella
- Apposizione di segnaletica orizzontale lungo il percorso;
- Creazione di nuovi luoghi di posa 14/1 (considerato nuovo anche se è già presente un palo con frecce perché, data la conformazione dell'incrocio, è necessario installare un nuovo palo), 14/2 e 14/3 con segnaletica verticale

VTC 15

L'itinerario ha uno sviluppo totale di 4702 m e interessa i comuni di Farindola e Montebello di Bertona, nello specifico riguarda il ripristino del sentiero CAI 262 da C.da Ronchetti-Farindola a Loc. Acquafredda-Montebello di Bertona.

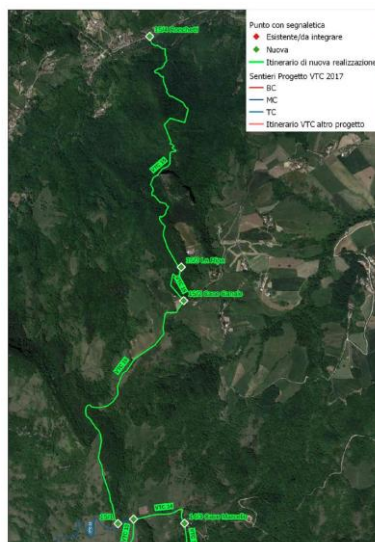



Gli interventi consistono in:

- Installazione di n.1 bacheca in prossimità del luogo di posa 15/4 recante cartografia aggiornata e integrata VTC su pannello di alluminio dibond
- Apposizione di segnaletica orizzontale lungo il percorso;
- Creazione di nuovi luoghi di posa 15/1, 15/2 e 15/3 e 15/4 con segnaletica verticale

VTC 16°

Con numerazione VTC 16 si intende identificare una parte della sentieristica afferente il Monte Cappucciata la cui asse principale è sicuramente l'ampia strada brecciata che sale da Villa Santa Lucia degli Abruzzi (VTC 16 appunto) che è sviluppata in altro progetto connesso al presente. VTC 16a e 16b sono 2 importanti diramazioni che interessano in parte il Comune di Villa Santa Lucia degli Abruzzi e in misura preponderante il Comune di Carpineto della Nora.

L'itinerario VTC 16a ha uno sviluppo totale di 1514 m e interessa il comune di Villa Santa Lucia degli Abruzzi, nello specifico riguarda l'ampliamento della rete sentieristica del Comprensorio con il collegamento tra Monte Cappucciata e Vallopiana.



Gli interventi consistono in:

- Apposizione di segnaletica orizzontale lungo il percorso;
- Creazione di nuovi luoghi di posa 16a/1, 16a/2 e 16a/3 con segnaletica verticale

VTC 16b

L'itinerario VTC 16b ha uno sviluppo totale di 2032 m e interessa il comune di Carpineto della Nora, nello specifico riguarda l'ampliamento della rete sentieristica del Comprensorio con il collegamento tra loc. Valle d'Ombra e Monte Cappucciata seguendo la traccia esistente che attraversa la Valle dei Frati.

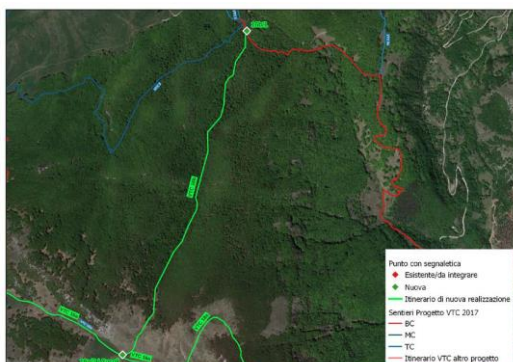



Gli interventi consistono in:

- Apposizione di segnaletica orizzontale lungo il percorso;
- Creazione di nuovo luogo di posa 16b/1 con segnaletica verticale

VTC 18

L'itinerario VTC 18 (e VTC 18a) ha uno sviluppo totale di 3095 m e interessa il comune di Carpineto della Nora con lembi nei Comuni di Villa Santa Lucia e di Brittoli, nello specifico riguarda l'ampliamento della rete sentieristica del Comprensorio con il collegamento tra il Monte Cappucciata e loc. Cannatina.



Gli interventi consistono in:

- Installazione di n.1 bacheca in prossimità del luogo di posa 18/1 recante cartografia aggiornata
- Apposizione di segnaletica orizzontale lungo il percorso;
- Creazione di nuovi luoghi di posa 18/1, 18/2, 18/3 con segnaletica verticale

VTC 20

L'itinerario VTC 20 (e VTC 20a) ha uno sviluppo totale di 6239 m e interessa il comune di Carpineto della Nora e rappresenta il più importante collegamento tra la contrada Falone e la contrada Cona nel Comune di Brittoli





“Interventi di valorizzazione, fruizione sentieri e percorsi del Comprensorio Vestino del Parco Gran Sasso e Monti della Laga dei Comuni di Farindola, Montebello di Bertona, Villa Celiera, Civitella Casanova, Carpineto della Nora”

Gli interventi consistono in:

- Apposizione di segnaletica orizzontale lungo il percorso;
- Creazione di nuovi luoghi di posa 20/1, 20/2, 20/3, 20a/1 con segnaletica verticale

Miglioramento della fruizione di itinerari di vecchia realizzazione

VTC 10 e 10a (Anello di Colle Madonna)

L'intervento interessa i comuni di Civitella Casanova e Carpineto della Nora nello specifico è previsto il ripristino ed il miglioramento dei servizi alla fruizione dell'anello di Colle Madonna passando per le cascate di Rivo chiaro. Il sentiero necessita di manutenzione della segnaletica esistente oltre ad un breve ripristino dovuto a frana in località Taffare. Negli interventi di miglioramento sono previsti l'installazione di 2 leggi riportanti l'orografia visibile ad occhio nudo oltre ad 1 bacheca riportante cartina topografica del comprensorio.

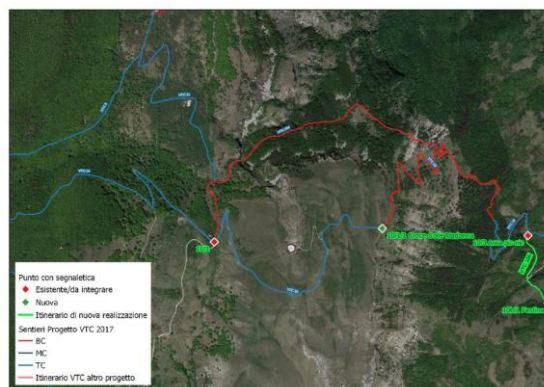

Gli interventi consistono in:

- Installazione di n.1 bacheca in prossimità del luogo di posa 10/1 recante cartografia aggiornata
- Installazione di n.2 leggi in prossimità del luogo di posa 10/1 e 10/1/1 recanti profilo orografico su vista Majella
- Potenziamento di segnaletica orizzontale lungo il percorso;
- Creazione di nuovo luogo di posa 10/1/1 e rifacimento del luogo di posa 10/1 poiché andato distrutto, con segnaletica verticale

VTC 4a (Sentiero degli impollinatori) Montebello di Bertona-Monte Bertona

L'intervento interessa il comune di Montebello di Bertona, nello specifico è previsto il miglioramento e l'integrazione dei servizi alla fruizione del Sentiero degli impollinatori il quale si snoda lungo tutto il sentiero VTC 4a. Il sentiero necessita di manutenzione della segnaletica esistente. Negli interventi di integrazione è prevista l'installazione di targhe descrittive riportanti l'ecosistema/impollinatore oltre a 10 nidi per uccelli, verranno inoltre installate frecce segnavia indicanti le falesie per l'arrampicata sportiva e le rispettive tabelle località.

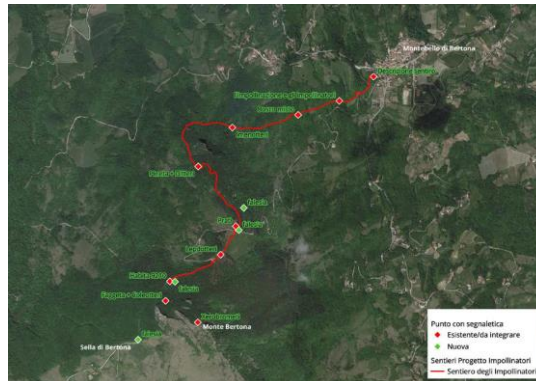

Gli interventi consistono in:

- Potenziamento di segnaletica orizzontale lungo il percorso;
- Installazione di n. 14 targhe descrittive nei punti evidenziati in cartografia (assimilabili per dimensioni a frecce segnavia e portate su pali già in opera).
- Installazione di n. 10 nidi assortiti per Civetta, Allocco, Upupa, Codiroso, Cincia
- Installazione di n. 4 tabelle località riportanti le indicazioni per le falesie di arrampicata (applicate su roccia)

Titolare Istruttoria:

Ing. Andrea Santarelli

Gruppo di lavoro istruttorio

Dott.ssa Antonella Iannarelli