REGIONE ABRUZZO

GIUNTA REGIONALE

CCR-VIA -- COMITATO DI COORDINAMENTO REGIONALE PER LA VALUTAZIONE D'IMPATTO AMBIENTALE

Giudizio n°	***3279***	***del***	***12/11/2020***
Prot. n°	*2020/180236*	***del***	*15/06/2020*

Ditta Proponente:	COMUNE DI AVEZZANO
Oggetto:	Istanza di Valutazione di Incidenza ai sensi dell'art. 5 del DPR 357 del 08/09/1997 relativa al Piano di Assetto Naturalistico della Riserva Naturale Regionale del Monte Salviano in Comune di Avezzano
Comuni di Intervento:	VARI

Presenti *(in seconda convocazione)*

Direttore Dipartimento Territorio – Ambiente (Presidente)	*ing. Domenico Longhi (Presidente Delegato)*
Dirigente Servizio Valutazioni Ambientali	-
Dirigente Servizio Gestione e Qualità delle Acque	*dott. Antonello Colantoni (delegato)*
Dirigente Servizio Politica Energetica e Risorse del Territorio - Pescara	*dott. Giovanni Cantone (delegato)*
Dirigente Servizio Gestione Rifiuti e Bonifiche - Pescara	*ASSENTE*
Dirigente Servizio Pianificazione Territoriale e Paesaggio	*Ing. Eligio Di Marzio (delegato)*
Dirigente Servizio Foreste e parchi - L'Aquila	*ASSENTE*
Dirigente Servizio Opere Marittime	*ASSENTE*
Dirigente Servizio Genio Civile *competente per territorio*	
L'Aquila	*ing. Giovanni Ruscitti (delegato)*
Dirigente del Servizio difesa del suolo - L'Aquila	*dott. Luciano Del Sordo (delegato)*
Dirigente Servizio Sanità Veterinaria e Sicurezza degli Alimenti	*dott. Giuseppe Bucciarelli*
Direttore dell'A.R.T.A	*ASSENTE*
Esperti in materia Ambientale	

REGIONE
ABRUZZO

GIUNTA REGIONALE

Relazione Istruttoria *Titolare Istruttoria:* *ing. Galeotti*
Gruppo Istruttorio: *dott. Pierluigi Centore*

Si veda istruttoria Allegata
Preso atto della documentazione tecnica trasmessa dal COMUNE DI AVEZZANO

per l'intervento avente per oggetto: Istanza di Valutazione di Incidenza ai sensi dell'art. 5 del DPR 357 del 08/09/1997 relativa al Piano di Assetto Naturalistico della Riserva Naturale Regionale del Monte Salviano in Comune di Avezzano

IL COMITATO CCR-VIA

Sentita la relazione istruttoria;
fermo restando la necessità di valutare, in fase di approvazione del PAN, la congruità degli interventi esterni all'area della Riserva, proposti nel Piano in oggetto, con quanto disposto dalla Legge 394/91 e ss.mm.ii., dalla L. R. 38/96 e dalla Legge istitutiva della Riserva;

ESPRIME IL SEGUENTE GIUDIZIO

FAVOREVOLE CON LE PRESCRIZIONI SEGUENTI

Tutti gli interventi descritti ed illustrati nel PAN, dovranno essere sottoposti a procedimento di VincA di cui al DPR357/97 e ss.mm.ii.

Ai sensi dell'articolo 3, ultimo comma, della Legge n. 241 del 7 agosto 1990 e s.m.i. è ammesso il ricorso nei modi di legge contro il presente provvedimento alternativamente al T.A.R. competente o al Capo dello Stato rispettivamente entro 60 (sessanta) giorni ed entro 120 (centoventi) giorni dalla data di ricevimento del presente atto o dalla piena conoscenza dello stesso

Ing. Domenico Longhi
2020.11.12 21:20:14
Regione Abruzzo
Certificatore: ARUBA S.p.A.
Firma Digitale: n.6130940002297007
Validità: 06/06/2022
Firmato Digitalmente

ing. Domenico Longhi (Presidente Delegato)	*FIRMATO DIGITALMENTE*
dott. Antonello Colantoni (delegato)	*FIRMATO ELETTRONICAMENTE*
dott. Giovanni Cantone (delegato)	*FIRMATO ELETTRONICAMENTE*
ing. Eligio Di Marzio (delegato)	*FIRMATO ELETTRONICAMENTE*
ing. Giovanni Ruscitti (delegato)	*FIRMATO ELETTRONICAMENTE*
dott. Luciano Del Sordo (delegato)	*FIRMATO ELETTRONICAMENTE*
dott. Giuseppe Bucciarelli	*FIRMATO ELETTRONICAMENTE*

La Segretari Verbalizzante
dott.ssa Paola Pasta (segretaria verbalizzante)

Dipartimento Territorio – Ambiente
REGIONE ABRUZZO
Giunta Regionale

Oggetto

Titolo dell'intervento:	**Piano di Assetto Naturalistico Riserva Monte Salviano**
Azienda Proponente:	**Comune**

Localizzazione del progetto

Comune:	Avezzano
Provincia:	AQ
Altri Comuni Interessati:	
Località:	
Riferimenti catastali:	

La presente istruttoria richiama brevemente quanto riportato nella Relazione di VIncA prodotta e firmata dal Dr. Francesco Pinchera, dalla Dr.ssa Silvia Di Paolo e dal Dr. Mario Pellegrini.

Contenuti istruttoria

Per semplicità di lettura la presente istruttoria è suddivisa nelle seguenti **Sezioni**:

I. Anagrafica del progetto
II. Sintesi dello Studio di VIncA
III. Giudizio del CCR VIA n. 2975/2018
IV. Documentazione presentata a seguito del Giudizio n. 2975/2018

Referenti della Direzione

Titolare Istruttoria: Ing. Erika Galeotti

Gruppo di lavoro istruttorio Dott. Pierluigi Centore

SEZIONE I
ANAGRAFICA DEL PROGETTO

1. Responsabile Azienda Proponente

Cognome e nome	Claudio Paciotti
PEC	**Comune.avezzano.aq@postecert.it**

2. Estensore dello studio

Cognome e nome	Dott.ssa Silvia Di Paolo Dott. Francesco Pinchera Coord. Mario Pellegrini

3. Avvio della procedura

Pubblicazione documentazione	Prot. n. 225312/18 del 08/08/2018

4. Osservazioni pervenute

Nei termini di pubblicazione (60 giorni dall'avvio della procedura) non è pervenuta alcuna osservazione

5. Precedenti Giudizi

Precedenti Giudizi CCR VIA	n. 2975/2018 di Rinvio per integrazioni

6. Elenco elaborati

Pubblicati sul sito		
Nota comune di Avezzano n. 323365 del 02.11.20 Nota del comune 259933 del 07.09.20 Studio di Incidenza_PAN M Salviano		

PREMESSA

Il presente Studio di Incidenza concerne il **Piano di Assetto Naturalistico (PAN) della Riserva Naturale Guidata "Monte Salviano"** già Parco del Salviano, **istituita con LR 134/1999**, che si estende per circa 720 ettari tutti nel territorio del Comune della città di Avezzano. Il Parco include il Monte Cimarani a Nord e il Monte Salviano a Sud e confina con i Comuni di Scurcola Marsicana, Capistrello e Luco dei Marsi.

In data 25/01/2016 è stata avviata la procedura di VAS del PAN in esame, ai sensi dell'art. 13 del D. Lgs. 152/2006.

Il PAN in oggetto è stato sottoposto all'attenzione del CCR VIA che in data 15/11/2018 ha emesso il Giudizio n.2975 di rinvio per le ragioni seguenti: "***E' necessario integrare quanto trasmesso con elaborati di Piano aventi contenuti coerenti con quanto previsto all'art. 22 comma 2, lettere da a) a g) della L.R. 38/1996***".

Con nota, acquisita al protocollo regionale al n. 272628 del 01/10/2019, codesto Comune ha inviato il nuovo

Piano, redatto secondo quanto richiesto dal CCR-VIA. A seguito di detto invio, il Servizio scrivente in data 20/02/20, ha inviato una nota con la quale si chiariva quanto segue: "*Tra gli elaborati di Piano non è presente lo Studio di Incidenza Ambientale, pertanto, come già richiesto con pec in data 07/11/2019, si chiede di chiarire se lo studio di Vinca relativo al Piano già oggetto di Giudizio da parte del CCR VIA, sia da considerarsi adeguato alla nuova documentazione presentata con la nota n. 272628".*
Successivamente il Comune di Avezzano, ha inviato due note acquisite al protocollo regionale rispettivamente al n. 259933/20 e n. 323365/20, con le quali chiarisce che il PAN non è stato modificato ed è stato redatto secondo le previsioni della L.R. 38/96 e che pertanto lo studio di VincA rimane il medesimo.

Di seguito sarà data una breve descrizione delle linee di intervento previste dal PAN, rimandando all'istruttoria relativa al Giudizio n. 2975/2018, (allegata alla presente), una descrizione di dettaglio dello Studio ***di VincA***

SEZIONE II
SINTESI DELLO STUDIO DI VINCA

Planimetria di sovrapposizione tra Riserva e SIC

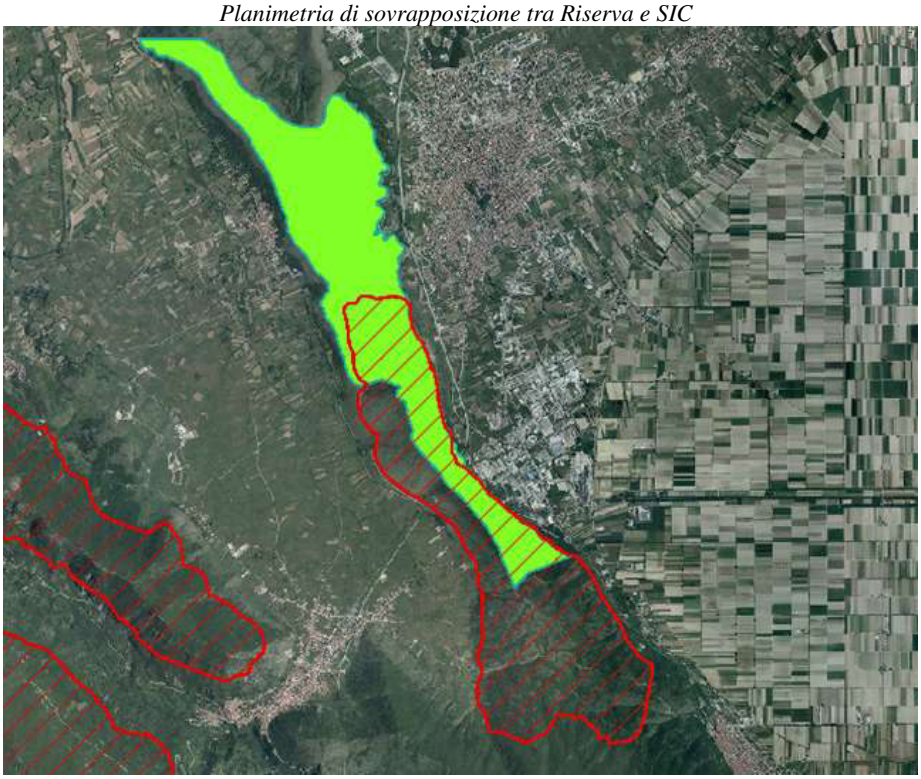

Linee di azione

Nello Studio di incidenza proposto vengono elencate le linee di azione, che di seguito vengono riassunte rinviando al suddetto studio per quanto qui non riportato.

Recupero ecologico del Salviano	Prevede la conservazione e la salvaguardia delle aree boschive esistenti individuando ove possibile, una fascia di rispetto o area contigua della Riserva. Il progetto prevede inoltre, il recupero del bosco devastato dall'incendio del 1993 (103 ha) e dall'incendio del 2007 (56 ha), con il restauro/ risarcimento delle aree percorse dal fuoco Per queste aree sono

	previsti due metodi di restauro ecologico: - il primo con interventi leggeri di riforestazione attraverso l'uso di specie autoctone ed indigene per una superficie totale di circa 177 ha; - il secondo mediante un nuovo processo di rinaturalizzazione
Aree boschive tematiche	Sono previste aree boschive tematiche per circa 65 ha in cui è prevista la riforestazione diretta di piante autoctone ed indigene al fine di costituire sul versante Nord del Monte d'Aria, un giardino botanico a ridosso quale è previsto un vivaio e la costruzione di una serra in luogo della ex-cava di pietra. Un secondo giardino botanico, attrezzato con giochi per bambini e di dimensioni più ridotte, è localizzato non lontano dal Santuario della Madonna di Pietraquaria in prossimità della partenza dei percorsi pedonali per la salita sul Monte Cimarani.
Salvaguardia della flora	Per il versante Est del monte Cimarani, una delle aree maggiormente colpita dall'incendio del 1993. il progetto riserva un livello di protezione integrale del bosco: a questa zona sarà possibile l'accesso solo mediante visite guidate da addetti del Parco, per mezzo di percorsi pedonali con aree attrezzate con capanni-osservatori per la fauna e piccoli ponti o di passerelle di legno per permettere ai visitatori di attraversare forre e canaloni
Reintroduzione della fauna endemica	All'interno del giardino botanico è prevista un'area recintata per l'acclimatazione della fauna (teriofauna) e la costruzione di una piccola oasi lacustre utilizzata anche per l'abbeveraggio degli animali.
Recupero dei percorsi	All'interno della Riserva sono stati rilevati itinerari e sentieri che permettono la visita e il collegamento delle attività naturalistico-didattiche e ludico-sportive. L'ambito di riferimento naturale è assimilabile a quello montano che costituirà una notevole fonte di interesse al fine di proporre percorsi secondari, di tipo tematico (itinerari escursionistici, percorsi per mountain bike, trekking, ecc.) e/o ad anello, ad integrazione della maglia principale. Non sono previsti nuovi percorsi, fatta eccezione per piccoli tratti necessari al collegamento di quelli esistenti.
Mobilità dolce e sviluppo sostenibile: dal recupero del tracciato della linea ferroviaria ex Zuccherificio, alla declassificazione della S.R. n. 82 e le navette elettriche	Viene proposto il ripristino del tratto ferroviario che dalle immediate vicinanze della stazione di Avezzano conduce al Nucleo Industriale fermandosi all'altezza dell'edificio delle Malterie, vicino al quale il progetto prevede la costruzione di una piccola stazione, pensata in materiali leggeri, che sarà anche il capolinea del percorso di una navetta elettrica che arrivi fino alla frazione di Cese, dove è prevista la costruzione della stazione di arrivo. Come alternativa si propone la realizzazione di uno svincolo ferroviario sulla linea Avezzano-Sora, prima dell'imbocco della galleria del Monte Salviano, recuperando anche i due fabbricati Casolari abbandonati. La vecchia linea dello Zuccherificio potrebbe trasformarsi in un percorso ciclopedonale e destinato all'utilizzo esclusivo della "Navetta del Parco".
Recupero dell'ex cava di pietra	A ridosso del vivaio è previsto il recupero di una cava di pietra abbandonata, collegata alla Strada Statale n. 82 della Valle del Liri, ora Strada Regionale, da un percorso carrabile sterrato. Si ricostituisce lo "sky-line" originario, trovando una collocazione per la serra dove è prevista la coltivazione della vegetazione endemica, mantenuta in condizioni di crescita ottimale durante tutto l'arco dell'anno..
Recupero dell'ex Casa del Pellegrino	Con il recupero del piccolo fabbricato dismesso l'ex "Casa del Pellegrino", situato a circa 100 metri di distanza dal Santuario della Madonna di Pietraquaria, sarà realizzato un piccolo centro informativo, presidio delle attività educative e formative della Riserva e punto di ristoro, per l'accoglienza ed il ristoro dei visitatori e frequentatori.
Recupero dell'area e edifici ex Zuccherificio di Avezzano	All'interno del Nucleo Industriale è situato il complesso immobiliare dell'ex Zuccherificio di Avezzano, realizzato all'inizio del 1900 da una società italo - tedesca e rilevato nel 1927 dalla "Zuccherificio di Avezzano

	S.p.A.", per il quale da anni l'associazione che gestisce la riserva cerca di attuare un piano di recupero
Recupero edificio ex Malterie del Nucleo Industriale di Avezzano	Si propone il recupero dell'impianto realizzato dalla Società Romana Zuccheri nel 1921, allo scopo di sfruttare le risorse agricole della bonificata piana del Fucino da allestire per attività museali. L'intervento è stato progettato su autorizzazione del privato che si è reso disponibile ed interessato ad un progetto di comune interesse tra pubblico-privato.
Zona Umida, Parco Fluviale e Campeggio Incile	Si prevede l'allagamento di alcune grosse vasche in passato utilizzate per la lavorazione e il lavaggio delle bietole poste di fronte all'area dell'ex Zuccherificio per realizzare una zona umida. Sono previste anche zone di avvistamento e osservazione fauna con la realizzazione di piccoli osservatori in capanno di legno. Poco distante da queste vasche esiste l'emissario del canale principale del Fucino. Fino a pochi anni fa in quella zona esisteva un piccolo campeggio attrezzato: attualmente l'area è in stato di abbandono, nonostante i vari interventi di restauro funzionale e riqualificazione ambientale eseguiti dall' ex ERSA ora ARSSA. Si pensa ad un suo possibile recupero nell'ambito di un Parco Fluviale attrezzato
Parco Naturalistico Archeologico dell'Incile - i siti archeologici	Il progetto ha individuato in particolare all'interno dell'area due siti da valorizzare: i Cunicoli di Claudio e la Grotta di Ciccio Felice, senza però scendere nei particolari della sistemazione per i quali si rimanda ad un livello di progettazione più approfondito. Anche per gli altri siti archeologici presenti nella perimetrazione della Riserva sarà necessario un accurato rilievo e un appropriato livello di progettazione (centro fortificato del Salviano e Monti Cimarani, insediamento archeologico mesolitico-neolitico "Le Mole", ecc.).
Orto Botanico Lapidario del Salviano - Eco Museo della Memoria	Una terza area situata in prossimità del Memorial accoglierà l'Eco Museo della Memoria: composto da un Orto Botanico del Fucino, percorsi didattico educativi, con l'inserimento graduale nell'area del "Memorial" dei "pezzi" disponibili del Museo Lapidario Comunale (allestito per la prima volta nel 1888, ora dislocato nei locali seminterrati del Comune),
Fattoria Scuola - Centro Servizi Monitoraggio e Sede Operativa Antincendio - Centro Scuola Naturalistica Sportiva	Con il recupero e riconversione dell'area del Tiro a Volo si intende offrire una sede logistica alla Riserva, in Centro di orientamento ed informazioni ai visitatori e fruitori nonché una fattoria scuola
Oasi Palustre di Papacqua	Il progetto prevede il recupero della risorgiva all'interno dell'Istituto Professionale Agricoltura e per l'Ambiente "Sterpieri", su un'area di circa 2,5 Ha. Il progetto prevede la realizzazione di un Centro Didattico Educativo con laboratorio ecologico, sala esposizione permanente mostra cultura contadina, museo etnografico e museo permanente dell'Oasi Palustre, aree verdi, serra, vivai e orto botanico, riserva ittiogenetica e riproduzione, area di vegetazione spontanea palustre, vegetazione ripariale e vigneto, arboreto didattico forestale, percorsi naturalistico e sportivo, punti di osservazione, centralina di rilevamenti agro-meteo, punto di partenza del percorso denominato "tour S. Callisto - Caruscino".
Centro Visita- Centro Parchi (Centro Studi) e Centro agrituristico	Da realizzarsi nella frazione di Cese recuperando spazi e fabbricati di un ex scuola, che dovrà svolgere anche funzioni di centro di orientamento, formazione e informazioni ai visitatori e fruitori relative alla Riserva. In essa i turisti potranno trovare le informazioni relative al territorio ed alle attività agricoloturistico-sportivo della Riserva
Centro Natura Marsica (CEA della Riserva): Ufficio di promozione TuristicoAmbientale, Centro di progettazione e di formazione Emas e/o Ecolabel specializzata nelle Aree Protette	Il Centro è stato Realizzato nell'anno 2001 grazie alla collaborazione tra il Comune di Avezzano, il Parco Nazionale d'Abruzzo e l'Associazione IL SALVIANO che lo gestisce autonomamente con propri fondi, derivati per lo più da progetti di educazione-informazione e didattica ambientale e sportiva della Regione Abruzzo

Costruzione delle infrastrutture e dei manufatti	Il progetto propone la realizzazione di interventi a basso impatto ambientale, non permanenti. Si pensa di utilizzare materiali leggeri in legno o metallo, poggiati a terra e rimovibili. E' prevista la costruzione di piccoli volumi per svolgere le funzioni necessarie per le normali attività di controllo del Parco e di ricezione turistica. Sono inoltre previste piccole strutture dedicate all'informazione e alla didattica e osservatori per la fauna posti nelle radure lungo i percorsi ed itinerari del Parco. Sono in particolare previsti

SEZIONE III
GIUDIZIO CCR VIA N.2975/2018

Il PAN in oggetto è stato sottoposto all'attenzione del CCR VIA che in data 15/11/2018 ha emesso il Giudizio n.2975 di rinvio per le ragioni seguenti: "***E' necessario integrare quanto trasmesso con elaborati di Piano aventi contenuti coerenti con quanto previsto all'art. 22 comma 2, lettere da a) a g) della L.R. 35/1996***".

SEZIONE IV
DOCUMENTAZIONE PRESENTATA
A SEGUITO DEL GIUDIZIO N. 2975/2018

A seguito del Giudizio del CCR VIA n. 2975/2018, il Comune di Avezzano ha inviato con nota n. 272628 del 01/10/2019, il nuovo Piano, chiarendo, con due note acquisite al protocollo regionale rispettivamente al n. 259933/20 e n. 323365/20, che:

- non sono mai intervenute varianti o modifiche al PAN adottato;
- lo stesso è completo dei contenuti previsti dalla L.R. 38/1996, art. 22 comma 2 lett. da a) a g);
- tutti gli elaborati precedentemente inviati sono congruenti con la VIncA.

Referenti della Direzione

Titolare Istruttoria:	Ing. Erika Galeotti	
Gruppo di lavoro istruttorio	Dott. Pierluigi Centore	