Relazione di Attuazione Annuale 2018

POR FESR ABRUZZO 2014-2020
Investimenti a favore della crescita e dell'occupazione

2014IT16RFOP004

SINTESI per il CITTADINO

(ARTICOLO 50, PARAGRAFO 9, DEL REGOLAMENTO (UE) N. 1303/2013)

DESCRIZIONE GENERALE DELLA STRATEGIA DEL PROGRAMMA

SINTESI PUBBLICA PER IL CITTADINO

(articolo 50, paragrafo 9, del regolamento (UE) n. 1303/2013)

Il Programma Operativo Regionale **(POR) FESR Abruzzo 2014-2020** prevede investimenti per oltre **231 milioni di euro** a favore della crescita economica, produttiva e sociale del territorio e del tessuto produttivo regionale. Il POR è stato **approvato dalla Commissione Europea** con Decisione C (2015) 5818 del **13 agosto 2015**. Le successive modifiche e integrazioni sono state approvate dalla Commissioni con le seguenti Decisioni:

- Decisione C(2017) 7089 final della Commissione Europea del 17 ottobre 2017;
- Decisione C(2018) 18 final della Commissione Europea del 09 gennaio 2018,
- Decisione C(2019) 1706 final della Commissione Europea del 28 febbraio 2019.

NELLO SPECIFICO, IL DOCUMENTO INTENDE RIFERIRE

- **Lo stato di avanzamento del Programma Operativo FESR Abruzzo 2014 2020, declinato secondo gli assi prioritari.**
- **La progressione finanziaria e le risorse impegnate**
- **Le strategie adottate dall'autorità di gestione per raggiungere gli obiettivi, garantendo l'efficacia e l'efficienza delle attività poste in essere**
- **Le azioni di promozione e divulgazione dei contenuti del Programma**

Asse I RICERCA, SVILUPPO TECNOLOGICO E INNOVAZIONE

L'Asse ha una dotazione finanziaria di **45 MEURO** - **OT 1** - Ricerca, sviluppo tecnologico e innovazione (rafforzare la ricerca, lo sviluppo tecnologico e l'innovazione). Azioni previste:

Azione 1.1.1 *"Sostegno a progetti di ricerca delle imprese che prevedano l'impiego di ricercatori (dottori di ricerca e laureati magistrali con profili tecnico-scientifici) presso le imprese stesse"*. **Dotazione Finanziaria 7,5 MEURO.**

Azione 1.1.4 "*Sostegno alle attività collaborative di R&S per lo sviluppo di nuove tecnologie sostenibili, di nuovi prodotti e servizi (realizzate dalle imprese in collegamento con altri soggetti dell'industria, della ricerca e dell'università, e dalle aggregazioni pubblico-private già esistenti, come i Distretti Tecnologici, i Laboratori Pubblico-Privati e i Poli di Innovazione*". **Dotazione Finanziaria 37,5 MEURO.**

Nel corso del 2018 sono state implementate azioni volte alla **gestione di n. 3 Avvisi pubblici e all'attuazione di due Accordi di Programma**.

Nello specifico, il **primo Avviso** per il sostegno a "***Progetti di Ricerca Industriale e Sviluppo Sperimentale delle Imprese afferenti ai Domini individuati nella Strategia regionale di Specializzazione Intelligente S3 Abruzzo*" (PROGETTI superiori a 5 MEuro)** a valere sulle Azioni 1.1.1 e 1.1.4, ha una dotazione finanziaria complessiva pari a circa 28 MEURO (iniziali € 16.000.000,00, cui sono state aggiunte nel 2018 ulteriori risorse pari a € 6.438.203,50 e 5.500.000,00). A seguito della valutazione delle istanze presentate, sono stati **finanziati 9 Grandi Progetti** per un **totale di € 26.444.454,00** di risorse POR FESR e un investimento complessivo pari ad 55.673.394,61. Le **imprese beneficiarie sono n. 38**.

Il **secondo Avviso** è finalizzato al ***"Sostegno a Progetti di Innovazione delle Grandi Imprese e delle PMI nelle aree di specializzazione S3"*** a valere sull'Azione 1.1.4. Sono stati ammessi a finanziamento n. **39 progetti,** per una dotazione finanziaria complessiva pari ad **€ 4.000.000,00**. Le **imprese beneficiarie sono n. 57**.

Il **terzo Avviso**, che prevede il sostegno di progetti finalizzati all'innovazione e al miglioramento dei processi produttivi delle imprese attive nel dominio tecnologico "**Scienze della Vita**", ha una **dotazione finanziaria complessiva di 7,45 MEURO**, di cui **5 MEURO FESR** e 2,45 MEURO FSE. E' pervenuta un'unica istanza.

Figura 1- Oltre 7 milioni di euro di risorse messe a disposizione dall'Unione Europea tramite il POR FESR sono destinate a finanziare l'Avviso plurifondo per progetti di ricerca sul Dominio S3 Scienze della vita.

In data 19.12.2017 la Regione Abruzzo ha sottoscritto **l'Accordo di Programma** con MISE, Regione Piemonte, Provincia Autonoma di Trento e Regione Campania, al fine di fornire strumenti di sostegno al **Piano d'Impresa FCA Italy S.p.a e C.R.F. ScpA**. con un cofinanziamento pari a **12,290 MEURO** a valere sull'Azione 1.1.4. Il Progetto è finalizzato alla ricerca di nuove soluzioni per la realizzazione di un **veicolo connesso, cyber sicuro e geolocalizzato**.

Sempre nell'ambito dell'**Azione 1.1.4**, con la DGR 157 del 13.03.2018 è stato approvato lo **Schema di Protocollo d'intesa Multiregionale** attraverso il quale la Regione Abruzzo aderisce al **Programma Multiregionale *Piano Space Economy*** promosso dal MISE *e* volto a sostenere la realizzazione del sistema satellitare per telecomunicazioni istituzionali. Alla realizzazione del Programma sono destinati **5 MEURO** di risorse del POR FESR.

Risorse stanziate
€ 43.228.203,50

Asse II DIFFUSIONE SERVIZI DIGITALI

L'Asse ha una dotazione finanziaria di **26 MEURO** - **OT 2** Migliorare l'accesso alle ICT nonché l'impiego e la qualità delle medesime. Azioni previste:

Azione 2.1.1 *"Contributo all'attuazione del "Progetto Strategico Agenda Digitale per la Banda Ultra Larga" e di altri interventi programmati per assicurare nei territori una capacità di connessione a almeno 30 Mbps, accelerandone l'attuazione nelle aree produttive, e nelle aree rurali e interne, nel rispetto del principio di neutralità tecnologica e nelle aree consentite dalla normativa comunitaria".* **Dotazione Finanziaria 19 MEURO.**

Azione 2.2.2 "*Soluzioni tecnologiche per la realizzazione dei servizi di e-Government interoperabili, integrati (joined-up services) e progettati con cittadini e imprese, e soluzioni integrate per le smart cities and communities*". **Dotazione Finanziaria 7 MEURO.**

Azione 2.1.1. Il 24.05.2016 è stata stipulata la convenzione tra la Regione Abruzzo ed il MISE che prevede l'utilizzo dell'intera dotazione dell'Azione per il **progetto BANDA ULTRALARGA**.

Ad agosto 2018 è stata disposta la liquidazione dell'acconto del 40% del costo totale delle attività, pari a € 7.600.000,00, a favore del MISE. Il 16.06.2017 Infratel Italia e Open Fiber hanno firmato il contratto di concessione per la realizzazione di una rete a banda ultralarga nelle aree a fallimento di mercato delle 6 regioni interessate dal primo bando di gara fra le quali è l'Abruzzo e il 14.11.2017 è stato inaugurato il **primo cantiere d'Italia** sul bando BUL a valere sul POR FESR nel Comune di Campli.

Figura 2- I lavori per la Banda Ultra Larga finanziati con le risorse dell'Unione Europea attraverso il POR FESR 2014-2020 interessano 73 Comuni abruzzesi.

Figura 3- Il 91% delle Unità Immobiliari coinvolte nell'intervento saranno raggiunte da una connettività ad almeno 100Mbps, l'8% con una connettività di almeno 30Mbps.

I Comuni abruzzesi coinvolti dal progetto BUL, inizialmente, erano 21, aumentati a 73 a seguito della rimodulazione del Piano Tecnico e all'attribuzione delle diverse fonti di finanziamento ai beneficiari. Dei 73 interventi finanziati con risorse del POR FESR nell'ambito del progetto BUL, **71 sono stati avviati nel 2018**.

L'Azione contribuirà ad aumentare il numero delle

unità abitative, delle imprese e delle sedi della Pubblica Amministrazione con accesso alla Banda Ultra Larga. In particolare il 91% delle Unità Immobiliari coinvolte nell'intervento saranno raggiunte da una connettività ad almeno 100Mbps, l'8% con una connettività di almeno 30Mbps e solo l'1% delle case sparse non saranno servite in questa fase.

Azione 2.2.2 - Prevede la realizzazione di **12 progetti**, iniziative previste dall'Accordo di Programma Quadro Rafforzato "*Crescita digitale della regione Abruzzo*" sottoscritto nel 2015 dalla Regione Abruzzo, l'Agenzia per la Coesione Territoriale, l'AgID e il MiSE. **Quattro progetti** sono realizzati attraverso la stipula di convenzioni con Consip, **otto interventi** sono invece realizzati direttamente dalla Regione Abruzzo mediante procedure di gara su piattaforma MEPA. Allo stato è stata formalizzata l'adesione a n. 3 convenzioni Consip ed è in corso di formalizzazione l'adesione alla quarta, per un impegno di circa **4,3 MEURO. Per quanto attiene i progetti direttamente realizzati dalla Regione Abruzzo,** sono state aggiudicate le **gare per i primi cinque interventi** e avviati i relativi lavori per un costo stimato di circa **€ 1,1 MEURO**.

Figura 4- Lo sviluppo dei servizi di e-government è uno degli obiettivi principali dell'Azione 2.2.2 che si sta raggiungendo grazie anche alle risorse dell'Unione Europea.

L'Azione contribuirà ad aumentare il numero di utenti abilitati all'accesso dei Servizi IT forniti dalla Regione Abruzzo e dagli Enti Locali territoriali adeguandoli questi ultimi alle piattaforme nazionali quali, ad esempio, **Spid** (Sistema pubblico di identità), **pagoPA** (Pagamenti elettronici).

Asse III COMPETITIVITÀ DEL SISTEMA PRODUTTIVO

L'Asse ha una dotazione finanziaria di **64 MEURO - OT 3** Competitività dei sistemi produttivi.

Azione 3.1.1 "*Aiuti per investimenti in macchinari, impianti e beni intangibili, e accompagnamento dei processi di riorganizzazione e ristrutturazione aziendale. L'azione si può attivare sia attraverso fondi tradizionali di aiuto, sia attraverso fondi rotativi di garanzia o prestito*". **Dotazione Finanziaria 14 MEURO**.

Azione 3.2.1 *"Interventi di sostegno ad aree territoriali colpite da crisi diffusa delle attività produttive, finalizzati alla mitigazione degli effetti delle transizioni industriali sugli individui e sulle imprese".* **Dotazione Finanziaria 23 MEURO.**

Azione 3.5.1 *"Interventi di supporto alla nascita di nuove imprese sia attraverso incentivi diretti, sia attraverso l'offerta di servizi, sia attraverso interventi di micro finanzia".* **Dotazione Finanziaria 5 MEURO.**

Azione 3.6.1 *"Potenziamento del sistema delle garanzie pubbliche per l'espansione del credito in sinergia tra sistema nazionale e sistemi regionali di garanzia, favorendo forme di razionalizzazione che valorizzino anche il ruolo dei confidi più efficienti ed efficaci"*. **Dotazione Finanziaria 22 MEURO.**

A valere sull'**Azione 3.1.1**, nel corso del 2018 sono state validate, approvate e successivamente modificate le **Linee di indirizzo** per un Avviso pubblico sul **credito di imposta** con una dotazione di **6 Meuro**, da approvare e pubblicare nel corso del 2019, mentre **1,3 MEURO** sono stati destinati al finanziamento di un Avviso pubblico volto a sostenere interventi in *de minimis* per la competitività delle PMI **dell'Area prototipo "Basso Sangro-Trigno**" nell'ambito della Strategia Nazionale per le Aree Interne. L'Avviso è stato pubblicato a settembre 2019 e, a dicembre 2018, ne è stata prorogata la scadenza al 31 gennaio 2019.

Figura 5- Alle imprese dell'Area Basso Sangro-Trigno sono destinati, con il POR FESR, 1,3 milioni di euro di risorse europee.

In relazione all'**Azione 3.2.1** le principali attività svolte nel corso del 2018 hanno riguardato la gestione di **due Avvisi pubblic**i per "*Interventi di sostegno ad aree territoriali colpite da crisi diffusa delle attività produttive*": il primo destinato alle **Aree di Crisi non complessa** (dotazione 16 MEURO), riconosciute a livello regionale; il secondo destinato all'**Area di Crisi Complessa** "Vibrata – Tronto – Piceno" (Dotazione 5 MEURO), riconosciuta dal MISE con Decreto del 10 febbraio 2016.

La **graduatoria** dei progetti finanziati nelle **Aree di Crisi non Complessa**, approvata in forma provvisoria a febbraio 2018, è stata resa definitiva a novembre 2018, considerando le economie determinatesi a seguito delle decadenze dai benefici (rinunce e mancate concessioni) di alcune aziende risultate finanziabili in sede

di valutazione iniziale. Al 31 dicembre 2018 risultano essere **194 le imprese idonee e finanziabili** e **15 quelle decadute** in qualità di beneficiarie.

La **graduatoria** dei progetti finanziati nell'**Aree di Crisi Complessa**, approvata in via provvisoria il 28 marzo 2018, è stata resa definitiva il 19 novembre 2018. Sempre a marzo 2018 è stato disposto un **aumento della dotazione finanziaria** dell'Avviso di **2 Meuro** aggiuntivi derivanti dal non utilizzo per i Contratti di Sviluppo Nazionali. Al 31 dicembre 2018 risultano essere **72 le imprese idonee e finanziabili** per un **importo complessivo di € 6.885.218,35**.

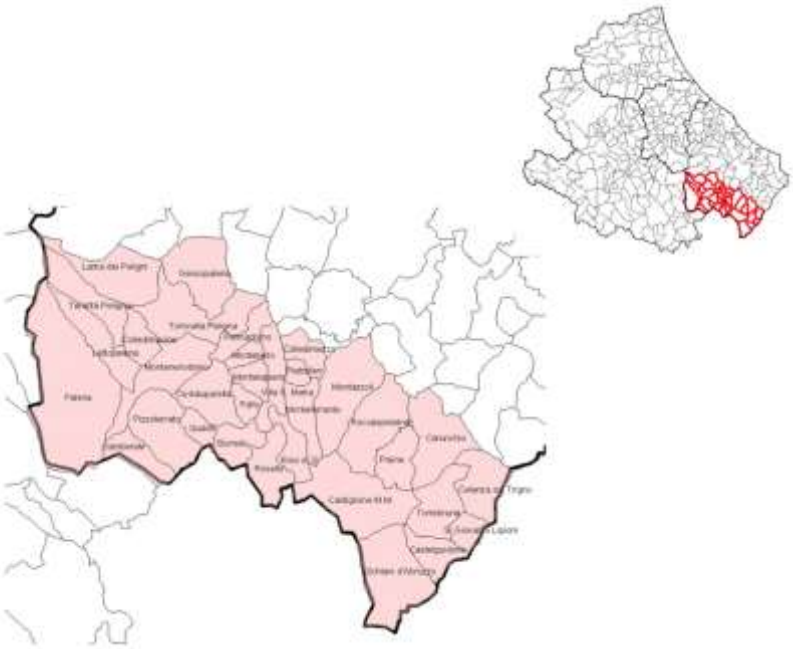

Figura 6- L'Area di crisi complessa della Val Vibrata

Le **Azioni 3.5.1 e 3.6.1** hanno l'obiettivo di concedere garanzie alle PMI e sostenere le nuove imprese attraverso operazioni di microfinanza. A tale scopo, il 28.12.2017 è stato istituito un **Fondo dei Fondi** e individuata la società in house Fira Spa come Soggetto gestore degli Strumenti finanziari, con la quale l'AdG ha sottoscritto un Accordo di finanziamento (**pari a 17,2 MEURO**). Nel corso del 2018 l'accordo è stato ulteriormente perfezionato con **due Addendum**, anche a seguito dell'incremento della dotazione complessiva del Fondo di **12,7 MEURO**.

Per l'**Azione 3.6.1** il 19 settembre 2018 è stato pubblicato sulla GUUEE il bando per individuare il soggetto al quale affidare "*l'Attuazione dello Strumento Finanziario Fondo di Garanzia POR FESR 2014-2020 Asse III Azione 3.6.1 e Asse IX Azione 3.6.1*", con una **dotazione finanziaria** pari a **€ 13.101.274,82** di cui € 10.293.858,79 a valere sull'Asse III - Azione 3.6.1 e € 2.807.416,03 a valere sull'Asse IX Azione 3.6.1.

Risorse stanziate
€ 65.593.858,79

Asse IV PROMOZIONE DI UN'ECONOMIA A BASSA EMISSIONE DI CARBONIO

L'Asse ha una dotazione finanziaria di **23 MEURO - OT 4** Energia sostenibile e qualità della vita (sostenere la transizione verso un'economia a basse emissioni di carbonio in tutti i settori). Azioni previste:

Azione 4.1.1 "*Promozione dell'eco-efficienza e riduzione di consumi di energia primaria negli edifici e strutture pubbliche: interventi di ristrutturazione di singoli edifici o complessi di edifici, installazione di sistemi intelligenti di telecontrollo, regolazione, gestione, monitoraggio e ottimizzazione dei consumi energetici (smart buildings) e delle emissioni inquinanti anche attraverso l'utilizzo di mix tecnologici*". **Dotazione Finanziaria 7 MEURO.**

Azione 4.2.1 "*Incentivi finalizzati alla riduzione dei consumi energetici e delle emissioni di gas climalteranti delle imprese e delle aree produttive compresa l'installazione di impianti di produzione di energia da fonte rinnovabile per l'autoconsumo, dando priorità alle tecnologie ad alta efficienza*". **Dotazione Finanziaria**. **16 MEURO.**

Per l'**Azione 4.1.1** è stato pubblicato il 17/03/2017 l'Avviso per l'intera dotazione, **7 MEURO**, rivolto all'efficientamento delle strutture scolastiche. Alla scadenza prevista del 19 luglio, risultano pervenute 122 istanze. A seguito della verifica di ammissibilità sono state ammesse alla successiva fase di valutazione 110 istanze, per un importo complessivo pari a **6.950.067,70** euro. La graduatoria, approvata a novembre 2017, è stata rettificata il 19.01.2018. Sono state **finanziate 71 istanze** e, al 31 dicembre 2018 sono stati erogati contributi ai beneficiari per un importo pari a **1.931.118,38** euro.

Figura 7- Un particolare dell'intervento di efficientamento energetico della scuola di San Pio delle Camere (AQ)

Figura 8- L'intervento di efficientamento energetico della scuola di Pianella (PE)

Per l'**Azione 4.2.1**, che promuove l'efficientamento energetico delle imprese, è stato pubblicato il 10 gennaio 2018 l'Avviso pubblico per un importo di **8 MEURO**. La graduatoria provvisoria delle istanze pervenute è stata approvata il 2 agosto 2018 e, in

via definitiva, il 15 novembre 2018. Sono **state finanziate n. 43 imprese** per un **importo complessivo 3.837.842,86 euro**.

Per la rimanente dotazione finanziaria dell'Azione 4.2.1, pari ad 8 milioni di euro, è stata presentata, a seguito procedura scritta n. 4/2018 del Comitato di Sorveglianza Unico FRSR/FSE, una proposta di modifica del POR FESR finalizzata all'inserimento delle Grandi Imprese come beneficiari degli Aiuti. A seguito dell'approvazione della modifica presentata con la **Decisione C(2019) 1706 final della Commissione Europea del 28 febbraio 2019**, a Febbraio 2019 è stato approvato e pubblicato il nuovo Avviso pubblico con una **dotazione finanziaria di 10.000.000,00** di euro. Per la determinazione della dotazione finanziaria sono state considerate anche parte delle economie determinatesi sul primo Avviso.

Figura 9- Con 10 milioni di euro l'Unione Europea, attraverso il POR FESR, sostiene le imprese per l'efficientamento energetico dei loro impianti e dei loro insediamenti produttivi.

Asse V RIDUZIONE DEL RISCHIO IDROGEOLOGICO

L'Asse ha una dotazione finanziaria di **25 MEURO – OT5** Promuovere l'adattamento al cambiamento climatico. La prevenzione e la gestione dei rischi. Azione prevista:

Azione 5.1.1 *"Interventi di messa in sicurezza e per l'aumento della resilienza dei territori più esposti a rischio idrogeologico e di erosione costiera"*. **Dotazione finanziaria 25MEURO**

Per l'**Azione 5.1.1** a febbraio 2017 si è conclusa la procedura per l'individuazione degli interventi di messa in sicurezza e per l'aumento della resilienza dei territori più esposti a rischio idrogeologico. Le operazioni finanziate sono state selezionate attraverso la ***Piattaforma Rendis web*** (Repertorio nazionale degli interventi di difesa del suolo) e secondo le modalità di cui al D.P.C.M. 28/05/2016. Sono stati ammessi a contributo **25 interventi** di mitigazione del **rischio di frana** ed **un intervento** di mitigazione del **rischio alluvione**, per un importo pari all'intera dotazione finanziaria dell'Asse. Il 28 giugno 2017 sono state predisposte le determinazioni di concessione relative a **25 operazioni a regia regionale** e **un'operazione a titolarità regionale** gestita dal competente Servizio regionale del Genio Civile di Teramo.

Figura 10 – Sono 26 gli interventi per la riduzione del rischio idrogeologica finanziati dall'Unione Europea, con 25 milioni di euro, attraverso il POR FESR Abruzzo 2014-2020.

Nel corso del 2018 i Comuni beneficiari hanno sottoscritto le concessioni e trasmesso i progetti esecutivi per l'acquisizione del parere tecnico di competenza propedeutico all'avvio delle procedure di affidamento dei lavori. Va tuttavia evidenziato il grande ritardo con il quale i Comuni hanno trasmesso i progetti esecutivi e le difficoltà che i Comuni stessi hanno incontrato per adeguarsi alle sopraggiunte disposizioni del Codice degli Appalti (p.e. obbligo dell'utilizzo di piattaforma telematica per le gare, in vigore dal 16 ottobre 2018).

Figura 11- L'intervento di messa in sicurezza dell'area di Monte Calvario in comune di Pietracamela (TE)

Tutto questo ha avuto ripercussioni sull'affidamento dei lavori che ha subito degli slittamenti. Al 31 dicembre 2018, tuttavia, risultano **trasferiti 9.354.000,00** euro ai Comuni beneficiari ed effettuati **due interventi in somma urgenza,** per recrudescenza del manto franoso, nel Comune di Pietracamela (TE) e nel Comune di Sante Marie (AQ).

Figura 12 - Intervento di messa in sicurezza Valdevarri, Comune di Sante Marie (AQ)

Risorse stanziate
€ 25.000.000

Asse VI TUTELA E VALORIZZAZIONE DELLE RISORSE NATURALI E CULTURALI

L'Asse ha una dotazione finanziaria di **16,5 MEURO** - **OT 6** Preservare e tutelare l'ambiente e promuovere l'uso efficiente delle risorse. Azioni previste:

Azione 6.6.1 "*Interventi per la tutela e valorizzazione di aree di attrazione naturale di rilevanza strategica (aree protette in ambito terrestre e marino, paesaggi tutelati) tali da consolidare e promuovere processi di sviluppo*". **Dotazione finanziaria 4,5MEURO**

Azione 6.5.A.2 "*Interventi per ridurre la frammentazione degli habitat e mantenere il collegamento ecologico e funzionale*". **Dotazione finanziaria 4MEURO**

Azione 6.7.1 "*Interventi per la tutela, la valorizzazione e la messa in rete del patrimonio culturale, materiale e immateriale, nelle aree di attrazione di rilevanza strategica tali da consolidare e promuovere processi di sviluppo*". **Dotazione finanziaria 3MEURO.**

Azione 6.8.3 "*Sostegno alla fruizione integrata delle risorse culturali e naturali e alla promozione delle destinazioni turistiche*". **Dotazione finanziaria 5MEURO**

A valere sull'**Azione 6.6.1** sono stati **finanziati n. 15 progetti**, presentati in forma singola o aggregata, per un totale di **€ 4.464.997,77**. **Beneficiari** del contributo concesso sono, complessivamente, **n. 25**, prevalentemente Comuni gestori delle Aree Naturali Protette. Gli interventi finanziati, nel rispetto di quanto previsto dall'Azione, sono volti, ad esempio, al miglioramento dell'accessibilità delle Riserve Naturali e delle strutture alle persone diversamente abili; alla realizzazione di percorsi naturalistici dotati di segnaletica e cartellonistica scientifica; alla realizzazione e ammodernamento dei Centri visita anche dotandoli di supporti didattici innovativi.

Figura 13- Uno dei 15 progetti finanziati nell'ambito dell'Azione 6.6.1 è stato realizzato nelle Riserve naturali del Lago di San Domenico, Monte Genzana e Alto Gizio, Gole del Sagittario e Gole di San Venanzio.

Con l'**Azione 6.5.A.2** sono stati finanziati **21 progetti** per un **totale di € 3.918.292,27** e, complessivamente, **48 beneficiari**, fra i quali i tre Parchi Nazionali presenti in Abruzzo. Gli interventi finanziati, finalizzati ad incrementare la conservazione degli habitat tutelati e la valorizzazione delle aree SIC, si concretizzano, ad esempio, nel ripristino di ambienti umidi, fontanili, rifugi; nella realizzazione di sistemi di monitoraggio degli habitat e di sistemi di dissuasione per fauna; nella attivazione di sistema per il controllo delle specie aliene e

invasive.

Figura 14- Finanziato con le risorse dell'Asse 6.5.A.2, il sentiero dei Carricini si snoda in provincia di Chieti all'interno di due aree SIC (Siti d'Interesse Comunitario), quella di Pennadomo - Torricella Peligna e quella del Bosco Paganello.

Con riferimento all'**Azione 6.7.1** è stato siglato un accordo tra Regione Abruzzo, Comune di Sulmona e Polo Museale dell'Abruzzo per la realizzazione del "**Progetto Lo Spirito d'Abruzzo – Abbazia di Santo Spirito di Morrone di Sulmona**" dell'**importo complessivo di 12MEURO**, a cui concorrono tutte le risorse del POR FESR destinate all'Azione pari a **3MEURO**. Il progetto cofinanziato dal POR FESR, prevede lavori di valorizzazione, restauro e adeguamento funzionale dell'**Abbazia di Santo Spirito a Morrone,** interventi di riqualificazione **dell'area Celestiniana di S. Onofrio – Eremo di S. Onofrio** e di ripristino e rifunzionalizzazione del **Parco della memoria Campo 78.**

Figura 15 – Con 3 milioni di Euro l'Unione Europea, attraverso il POR FESR, contribuisce al restauro e alla valorizzazione dell'Abbazia celestiniana di Sulmona (AQ), uno dei monumenti simbolo d'Abruzzo.

Per l'**Azione 6.8.3** dal 2017 si stanno realizzando gli interventi di promozione e commercializzazione delle destinazioni e dei prodotti turistici abruzzesi individuati nei **Piani annuali di promozione turistica** che, a loro volta, esplicitano le **Linee di Indirizzo** definite dalla Giunta Regionale. Fra le iniziative realizzate si ricordano le diverse **Campagne promozionali** sui diversi canali, la **partecipazione a Fiere e manifestazioni di settore**, e l'iniziativa ***Abruzzo Open Day***, volta al rafforzamento dell'immagine turistica della destinazione Abruzzo attraverso l'organizzazione di eventi e itinerari da parte delle *Destination Management Company* attive sul territorio regionale.

Risorse stanziate € 7.435.290

Asse VII SVILUPPO URBANO SOSTENIBILE

L'Asse ha una dotazione finanziaria di **23MEURO** – **OT2** Migliorare l'accesso alle ICT nonché l'impiego e la qualità delle medesime; **OT4** Sostenere il passaggio ad un'economia a basse emissioni di carbonio in tutti i settori; **OT6** Preservare e tutelare l'ambiente e promuovere l'uso efficiente delle risorse. Azioni previste:
Azione 2.2.2 *"Soluzioni tecnologiche per la realizzazione di servizi di e-Government interoperabili, integrati (joined-up services) e progettati con cittadini e imprese, applicazioni di e-procurement e soluzioni integrate per le smart cities and communities (non incluse nell'OT4)"*. **Dotazione finanziaria 2MEURO.**
Azione 4.6.2 *"Rinnovo del materiale rotabile"*. Dotazione finanziaria **10MEURO.**
Azione 4.6.3 *"Sistemi di trasporto intelligenti"*. Dotazione finanziaria **3MEURO.**
Azione 4.6.4 *"Sviluppo delle infrastrutture necessarie all'utilizzo del mezzo a basso impatto ambientale anche attraverso iniziative di charging hub*". Dotazione finanziaria **3MEURO.**
Azione 6.7.1 *"Interventi per la tutela, la valorizzazione e la messa in rete del patrimonio culturale, materiale e immateriale, nelle aree di attrazione di rilevanza strategica tali da consolidare e promuovere processi di sviluppo"*. Dotazione finanziaria **5MEURO.**

Nel corso del 2017 sono state svolte una serie di attività propedeutiche alla elaborazione delle Strategie Urbane di Sviluppo Sostenibile delle quattro città capoluogo abruzzesi (Autorità Urbane), individuate dal POR FESR come soggetti attuatori dell'Asse. In particolare, sono state predisposte specifiche Linee guida, è stato costituito un gruppo di lavoro a supporto delle AU e messe a disposizione risorse dedicate (40.000,00 euro per Città) come contributo per l'elaborazione di Piani Urbani di Mobilità Sostenibile (PUMS). Il 13/11/2017 è stata approvata la graduatoria di merito delle SUS dei 4 comuni con la seguente ripartizione delle risorse.:

Posizione graduatoria	SUS Città	Ripartizione risorse	
		% Risorse attribuite	Importo (Euro)
1	Pescara	30%	6.900.000,00
2	Chieti	27%	6.210.000,00
3	L'Aquila	23%	5.290.000,00
4	Teramo	20%	4.600.000,00
TOTALI		**100%**	**23.000.000,00**

Alla valutazione e approvazione delle SUS è seguita la designazione delle AU di L'Aquila, Pescara e Chieti quali Organismi Intermedi ai cui l'Autorità di Gestione del Programma ha delegato, tramite la stipula di una Convenzione, alcune funzioni operative e di controllo. La Convenzione con il Comune di Teramo è in via di formalizzazione, poiché, all'epoca, non è stato possibile concludere la verifica della sussistenza dei requisiti formali necessari per la designazione quale Organismo Intermedio a causa della Gestione Commissariale determinatasi a dicembre 2017 in quel Comune.
Immediatamente dopo delega delle funzioni, l'Autorità di Gestione ha trasferito alle Città Capoluogo (tranne Teramo) il 40% dell'importo di ciascuna Convenzione, per l'ammontare complessivo di **4,160MLN** milioni. A seguito di tale trasferimento gli Organismi Intermedi hanno avviato autonomamente gli interventi previsti nelle rispettive SUS mentre, per l'Azione 4.6.2 finalizzata al "Rinnovo del materiale rotabile", il Gruppo di

lavoro ha condiviso la necessità di espletare una gara di appalto unica affidandone la responsabilità della predisposizione e della esecuzione alla Regione Abruzzo.

Gli interventi avviati nei rispettivi ambiti territoriali dalle città di L'Aquila, Pescara e Chieti si stanno concretizzando nell'installazione di **centraline per il monitoraggio della qualità dell'aria**, nel potenziamento della **rete wi-fi pubblica**, nella riqualificazione architettonica e funzionale del p**atrimonio ambientale e culturale**, nello sviluppo di applicazioni e dispositivi per una **gestione efficace del traffico urbano**, anche attraverso l'acquisto di **biciclette elettriche punti di ricarica** per veicoli elettrici e nell'estensione dei **percorsi ciclabili urbani** esistenti.

Figura 16 – La realizzazione di nuove piste ciclabili è uno degli interventi che l'Unione Europea ha finanziato per uno Sviluppo Urbano Sostenibile delle quattro città capoluogo abruzzesi.

La gara unica per l'acquisto di nuovo materiale rotabile, esperita mediante diverse procedure attivate dalla Stazione Unica Appaltante Abruzzo, ha consentito di acquisire, al 31 dicembre 2018, tutti gli autobus previsti per le città di L'Aquila e Chieti (n 15 in totale) dei quali n. 8 sono stati già consegnati e per altri sette è prevista la consegna entro il 2019. Per quanto riguarda gli autobus da destinare alla città di Pescara, la cui fornitura non è stata aggiudicata dalla SUA, con la DGR n. 255 del 06.05.2019 si è stabilito che l'Autorità Urbana provveda ad avviare un procedimento di gara attraverso le proprie strutture. Nella stessa DGR si stabilisce inoltre che l'Autorità Urbana di Teramo provveda ad avviare, in via prioritaria, un procedimento di gara per l'acquisto del materiale rotabile indicato nella propria SUS, ovvero si avvalga della Stazione Appaltante della Regione Abruzzo in base a specifica e motivata richiesta. L'avvio del procedimento di gara della Città di Teramo è subordinato all'approvazione della SUS e alla sottoscrizione della Convenzione per la delega delle funzioni di Organismo Intermedio, corredata del Documento attuativo.

Figura 17- Con le risorse dell'Unione Europea sono stati acquistati nuovi autobus a basso impatto ambientale per rendere più sostenibile la mobilità nelle aree urbane delle città capoluogo abruzzesi.

Risorse stanziate
€ 23.000.000

Asse VIII ASSISTENZA TECNICA

L'Asse ha una dotazione finanziaria di **9.009.780,00** di Euro - **OT11** "Rafforzamento della capacità amministrativa degli attori coinvolti nella programmazione e attuazione degli interventi cofinanziati dal POR".

Azioni previste:

Azione VIII.1.1 *"Sostegno alle Autorità (AdG/Gestione/Certificazione e Audit, AdC e AdA), alle strutture regionali e alle Amministrazioni locali mediante azioni di Assistenza Tecnica"*.

Azione VIII.1.2 *"Valutazione on going del POR"*.

Azione VIII.1.3 *"Elaborazione di una strategia di comunicazione"*.

Azione VIII.1.4 *"Attuazione del Codice di condotta europeo sul Partenariato"*.

Azione VIII.1.5 *"Sostegno alle strutture regionali nelle attività di definizione dei piani d'azione"*.

Figura 18 – La sezione l'Abruzzo in Europea del sito internet della Regione Abruzzo è l'elemento cardine della strategia di comunicazione del POR FESR

Per l'**Azione VIII.1.1** Il Servizio di Assistenza Tecnica all'Autorità di Gestione e all'Autorità di Certificazione, affidato alla Società Abruzzo Sviluppo S.p.A, ha avuto avvio da gennaio 2016 ed è tutt'ora in corso. Fra le principali attività svolte a supporto delle due Autorità, si ricordano il contributo fornito per il perfezionamento del Si.Ge.Co (Sistema di Gestione e Controllo), per la definizione e aggiornamento costante della manualistica connessa per la gestione e l'analisi del sistema di monitoraggio (SISPREG). Un supporto essenziale è stato ed è fornito per l'attuazione del Programma, prestando assistenza nella fase di avvio degli avvisi pubblici. L'Assistenza tecnica è stata impegnata nel supporto all'organizzazione dei Comitati di Sorveglianza e nello svolgimento delle procedure scritte di modifica ed integrazione del POR FESR.

Nel corso del 2017, sono state svolte le attività di supporto all'Autorità di Gestione ed all'Autorità di Certificazione con riguardo all'annualità del POR FESR 2014-2020. Il servizio di Assistenza Tecnica ha fornito supporto all'AdG nel perfezionamento del Si.Ge.Co, nella definizione della manualistica connessa e nell'analisi del sistema di monitoraggio (SISPREG) anche ai fini della procedura di designazione delle Autorità. E' stata inoltre supportata la fase di attuazione del programma, prestando assistenza nella fase di avvio degli avvisi pubblichi. L'Assistenza tecnica è stata impegnata nel supporto all'organizzazione del Comitato di Sorveglianza del 23 e 24 marzo 2017 e nello svolgimento delle procedure scritte di modifica ed integrazione del POR.

Relativamente all'**l'Azione VIII.1.2**, è stato affidato alla Società *PricewaterhouseCoopers Advisory S.p.A*. il servizio di **valutazione ex-ante degli strumenti finanziari**, il Rapporto finale è stato acquisito a novembre 2017. Sempre a dicembre 2017 è stato aggiudicato, tramite un bando di gara pubblicato sulla G.U.U.E, per un importo di € 1.000.000,00, il Servizio di **Valutazione Strategica POR FESR e POR FSE Abruzzo 2014-2020** al Raggruppamento Temporaneo di Imprese composto dall'Istituto per la Ricerca Sociale di Milano e da Nomisma Spa di Bologna.

Per **Azione VIII.1.3**, nel corso dei lavori del CdS del 25 maggio2016 è stata approvata la **Strategia Integrata di Comunicazione** del POR FESR e del POR FSE Abruzzo 2014-2020. Su questa base sono stati elaborati i **Piani Integrati di Comunicazione annuali** dei due Programmi e realizzate le attività previste che proseguono ancora oggi per concludersi con la chiusura dei Programmi.

Gli obiettivi sono quelli di ampliare la base comunicativa, fare perno sui nuovi media e costruire una narrazione delle buone pratiche per avvicinare la società civile alla pubblica amministrazione e rafforzare il senso di appartenenza alla cittadinanza europea. Gli elementi di forza della comunicazione, e quindi del Piano, sono l'**utilizzo dei social media**, come strumento a costi contenuti che amplifica la platea, ed il racconto attraverso strumenti diversificati degli interventi finanziati dall'Unione Europea.

Le attività di comunicazione sono state rivolte a **4 specifici target**:

- grande pubblico
- potenziali beneficiari
- beneficiari effettivi
- moltiplicatori di informazione

Figura 19- La newsletter Bandi & Risorse e i materiali a stampa sono alcuni degli strumenti utilizzati per la promozione e l'informazione delle opportunità offerte dall'Unione Europea tramite il Programma POR FESR.

Ulteriori azioni sono scaturite dalle specifiche caratteristiche dei beneficiari finali e dalle sollecitazioni del territorio regionale destinatario degli interventi. La comunicazione on line è stata attuata tramite il sito web della Regione Abruzzo e i due profili Facebook, attraverso l'utilizzo di un diversificato materiale multimediale, e la newsletter "*Bandi & Risorse*". Gli strumenti utilizzati per la comunicazione tradizionale sono stati: convegni, divulgazione di *depliant* promozionali, campagne pubblicitarie, spot, comunicati stampa.

Per l'**Azione VIII.1.4** sono state attuate iniziative che hanno intensificato e migliorato la qualità e il grado d'incisività della consultazione con le parti economiche e sociali, con la società civile, i cittadini e tutti i portatori di interesse, sia nel corso delle riunioni del Comitato di Sorveglianza che nelle singole iniziative di carattere informativo svolte nella fase di avvio degli avvisi pubblici.

Per l'**Azione VIII.1.5** il Servizio "Autorità di Gestione Unica POR FESR-FSE, Programmazione e Coordinamento Unitario" ha svolto le attività di supporto alle singole strutture regionali coinvolte al fine di ottemperare al soddisfacimento delle condizionalità ex ante.

Risorse stanziate
€ 7.196.680

Asse IX PREVENZIONE DEL RISCHIO IDROGEOLOGICO E SISMICO E SOSTEGNO ALLA RIPRESA ECONOMICA DELLE AREE COLPITE DAL TERREMOTO DEL 2016 E 2017 (CRATERE)

L'Asse è stato introdotto a seguito della modifica del Programma avvenuta attraverso procedura scritta del Comitato di Sorveglianza Unico FESR/FSE, con la quale sono state programmate le ulteriori risorse della Politica di coesione, pari a **20MEURO** (quota FESR) cui si aggiungono altri **20MEURO** (quota Stato), destinate alla Regione Abruzzo in conseguenza degli eventi sismici del 2016 e 2017.

In data 9 gennaio 2018 la nuova versione del POR FESR 2014-2020 è stata approvata dalla Commissione Europea con la **Decisione n. C(2018) 18 final**.

L'Asse ha una **dotazione finanziaria di 40MEURO - OT 3** Competitività dei sistemi produttivi; **OT 5** "Promuovere l'adattamento al cambiamento climatico, la prevenzione e la gestione dei rischi"; **OT 6** "Preservare e tutelare l'ambiente e promuovere l'uso efficiente delle risorse".

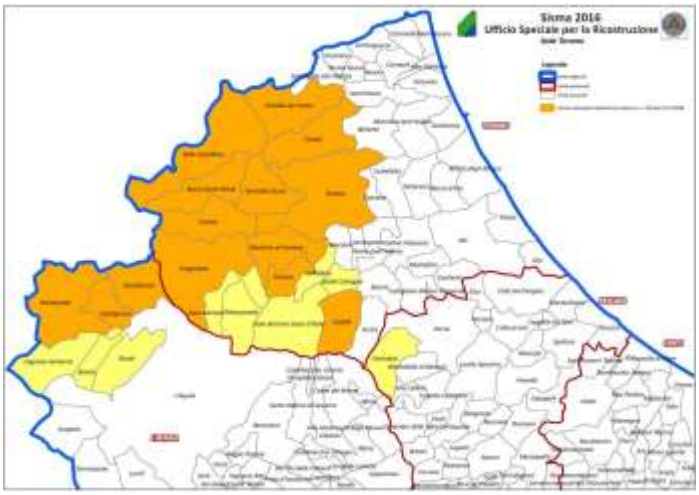

Figura 20- L'area abruzzese del cratere sismico alla quale sono destinati 40 milioni di euro dell'Asse IX del POR FESR.

Azioni previste:

Azione 3.3.4 - "*Sostegno alla competitività delle imprese nelle destinazioni turistiche, attraverso interventi di qualificazione dell'offerta e innovazione di prodotto/servizio, strategica ed organizzativa*". **Dotazione finanziaria 6MEURO**.

Azione 3.6.1 - "*Potenziamento del sistema delle garanzie pubbliche per l'espansione del credito in sinergia tra sistema nazionale e sistemi regionali di garanzia, favorendo forme di razionalizzazione che valorizzino anche il ruolo dei confidi più efficienti ed efficaci*". **Dotazione finanziaria 3MEURO**.

Figura 21 Ulteriori risorse dall'Asse IX del POR FESR per alimentare il Fondo di Garanzia a favore delle imprese del cratere sismico.

Azione 5.1.1 - "*Interventi di messa in sicurezza e per l'aumento della resilienza dei territori più esposti a rischio idrogeologico e di erosione costiera*". **Dotazione finanziaria 20MEURO**.

Azione 5.3.2 - "*Interventi di micro zonazione e di messa in sicurezza sismica degli edifici strategici e rilevanti pubblici ubicati nelle aree maggiormente a rischio*". **Dotazione finanziaria 10MEURO**.

Azione 6.8.3 – "*Sostegno alla fruizione integrata delle risorse culturali e naturali e alla promozione delle destinazioni turistiche*". **Dotazione finanziaria 6MEURO**.

In relazione all'**Azione 3.6.1**, con la DPG 14 n. 31 del 12.04.2018 si è proceduto ad impegnare e liquidare a FIRA SpA l'intera dotazione dell'Azione.

Sempre per l'**Azione 3.6.1** il 19 settembre 2018 è stato pubblicato sulla GUUE E il bando per individuare il soggetto al quale affidare "l'Attuazione dello Strumento Finanziario Fondo di Garanzia POR FESR 2014-2020 Asse III Azione 3.6.1 e Asse IX Azione 3.6.1", con una dotazione finanziaria pari a **€ 13.101.274,82** di cui € 10.293.858,79 a valere sull'Asse III - Azione 3.6.1 e € 2.807.416,03 a valere sull'Asse IX Azione 3.6.1.

In riferimento all'**Azione 5.1.1**, a luglio 2018 la Giunta regionale ha approvato il programma degli interventi strutturali di difesa idrogeologica relativi al rischio frana tramite il sistema del ***ReNDIS-web***. I **12 interventi individuati** interessano 9 Comuni e, al solo fine di consentire eventuali scorrimenti della graduatoria, ferma restando l'invariabilità delle risorse POR FESR assegnate all'Azione 5.1.1, sono stati individuati **ulteriori 6 interventi** sul territorio di **cinque comuni**, tutti in provincia di Teramo.

L'**Azione 5.3.2** è finalizzata a realizzare interventi di messa in sicurezza sismica degli edifici strategici e rilevanti pubblici ubicati nelle aree del cratere sismico. Al fine di concretizzare quanto previsto nel Programma, l'AdG ha avviato un confronto con il Dipartimento Governo del Territorio e Politiche Ambientali (DPC022) - Servizio Edilizia Sociale (Residenziale Pubblica, Scolastica, di Culto) responsabile dell'attuazione dell'Azione.

Figura 22- L'Unione Europea ha reso disponibili, tramite l'Asse IX del POR FESR, 10 milioni di euro per interventi di adeguamento e miglioramento sismico delle scuole nell'area del cratere abruzzese.

Nel corso di tali incontri il DPC022 ha manifestato la volontà di non pubblicare un Bando pubblico specifico per le risorse del POR FESR ma di utilizzare, per l'individuazione dei beneficiari degli interventi da finanziare, la graduatoria approvata derivante da un precedente Bando finalizzato alla messa in sicurezza degli edifici scolastici. L'AdG sta formalizzando la validazione con la previsione di alcune prescrizioni e avviando le procedure per la necessaria modifica del Programma.

Risorse stanziate
€ 22.807.416,03

ASPETTI CHE INCIDONO SUI RISULTATI DEL PROGRAMMA E MISURE ADOTTATE

Nell'ambito dell'attuazione del PO, particolare attenzione è stata posta al raggiungimento dei risultati, sia di carattere quantitativo che qualitativo, e sono state valutate anche sotto l'aspetto temporale, le possibili soluzioni per un conseguimento più efficace degli obiettivi intermedi e finali.

È stato avviato un percorso partecipativo di "monitoraggio rafforzato" con verifica periodica dello stato di avanzamento del Programma con i diversi Responsabili dell'attuazione del PO, con le diverse Autorità, e sono state organizzate riunioni specifiche con i beneficiari di alcune Azioni che nel corso del 2018 presentavano maggiori criticità.

Figura 23 - Sono stati creati strumenti ad hoc per monitorare l'avanzamento finanziario della spesa e l'avanzamento fisico/procedurale dei progetti.

L'AdG si è dotata di strumenti ad hoc per la verifica dei risultati da raggiungere rispetto ai target al 31/12/2018. Si è monitorato sia l'avanzamento finanziario della spesa, con particolare attenzione al target N+3, e al target relativo al *Performance framework*, quale target intermedio della programmazione 2014-2020, sia l'avanzamento fisico /procedurale dei progetti.

Parallelamente a tale attività, l'AdG ha presentato alla Commissione europea, dopo un lungo confronto, una nuova proposta di riprogrammazione del Por con l'aggiornamento di alcuni target legati al Performance framework, che nel corso del 2015, per un'interpretazione restrittiva delle norme effettuata a livello nazionale, erano stati sovradimensionati.

Il processo di riprogrammazione, concluso con la decisione della Commissione europea C(2019) 1706 final del 28/02/2019, ha permesso alla regione Abruzzo di raggiungere gli obiettivi prefissati al 31/12/2018, ad eccezione di quelli dell'Asse V.

In particolare, i progetti di tale asse sono gestiti direttamente da enti locali (comuni). Quest'ultimi scontano una cronica carenza del personale, determinando così ritardi e inefficienze che si accentuano ancor di più nelle attività di gestione di procedure legate al Codice degli appalti e nella relativa rendicontazione della spesa. L'AdG ha, comunque, fornito supporto ai beneficiari del programma, rendendo disponibili manuali ad hoc per la rendicontazione della spesa e specifiche linee guida sulla documentazione da presentare agli organi di controllo della spesa, in relazione alle diverse tipologie di procedure di appalto adottate. Inoltre, al fine di favorire le attività di rendicontazione dei beneficiari, sarà resa disponibile, nel corso del 2019, anche una piattaforma informatica per la presentazione delle domande di rimborso.

AVANZAMENTO PIANO DI RAFFORZAMENTO AMMINISTRATIVO (PRA)

Nell'ambito delle attività di rafforzamento delle capacità dell'AdG e dei beneficiari nell'utilizzare i fondi, si evidenziano le seguenti azioni intraprese:

- Approvazione del PRA Fase II (Piano di Rafforzamento Amministrativo);
- Affiancamento agli OI con un Gruppo di lavoro ad hoc;
- Implementazione della Piattaforma del Beneficiario nell'ambito del Sistema informativo regionale;
- Predisposizione delle Linee guida ad hoc per il beneficiario.

Per quanto riguarda il **PRA fase II**, nell'ottica di ottimizzare i processi e permettere una migliore misurabilità degli obiettivi posti dall'amministrazione, si evidenziano i seguenti aspetti di novità:

- maggiore **concentrazione e standardizzazione** degli interventi;
- definizione di «**target**» predefiniti e concentrati:
  a) di **efficienza amministrativa** (riduzione dei tempi);
  b) di **efficacia finanziaria** (performance di spesa);
- maggiore **raccordo** tra interventi e target;
- interventi e target **non riferiti ad adempimenti di obblighi regolamentari** previsti per i Fondi strutturali;
- **miglioramento** ed omogeneizzazione del **processo di reporting**:
  1) **implementazione automatica** dei dati;
  2) **calcolo automatizzato** dei valori di avanzamento dei target.

Figura 24- Il PRA II Fase è stato elaborato nell'ottica di ottimizzare i processi e permettere una migliore misurabilità degli obiettivi posti dall'amministrazione

In primo luogo, con il PRA fase II si intende ridurre dei c.d. "*colli di bottiglia*" relativi ai procedimenti amministrativi finalizzati all'utilizzo delle risorse dei Programmi FESR e FSE. In particolare, si intende implementare e garantire la riduzione dei tempi e la semplificazione dei procedimenti amministrativi per ottimizzare l'impiego delle risorse stanziate dalla CE sul territorio regionale, intervenendo sui tempi necessari all'istruttoria (dalla nomina delle Commissioni fino all'approvazione dei provvedimenti di concessione dei benefici e alla successiva erogazione degli stessi).

Si intende garantire il rispetto, da parte dei soggetti esterni incaricati dall'Amministrazione, della tempistica per lo svolgimento delle attività istruttorie evitando i ritardi rispetto ai tempi stabiliti dai bandi e dal Cronobilancio 2018 approvato con DGR 522/2018, quale strumento di pianificazione e controllo dell'attuazione degli interventi e della spesa.

Inoltre, al fine di ottimizzare i processi, si è provveduto ad una modifica degli schemi di avvisi, al fine di assicurare omogeneità nei dispositivi e rendere più celeri le procedure di validazione degli avvisi da parte dell'AdG.

Per quanto concerne gli **Organismi Intermedi** è assicurata la continuità nell'attività di affiancamento attraverso il supporto del Gruppo di lavoro costituito con DPA/70 del 17.05.2017, per garantire l'attuazione, secondo le tempistiche predefinite, degli interventi previsti dall'Asse VII del POR FESR.

Ulteriore strumento a disposizione dei beneficiari, nelle attività di presentazione delle domande di rimborso, è la **Piattaforma del Beneficiario** implementata, nell'ambito del Sistema Informativo, per agevolare i processi di rendicontazione e agevolare le attività amministrative di gestione delle risorse.

Perseguono le stesse finalità di semplificazione anche i due documenti predisposti a supporto del Beneficiario, vale a dire le "*Linee guida per l'ammissibilità della spesa ad uso dei beneficiari*" e le "*Linee Guida per la rendicontazione delle spese di personale dei progetti di Ricerca e Sviluppo sperimentale*".

È stato esteso, inoltre, anche al POR FESR l'utilizzo delle opzioni di costi semplificati previste dal Reg. (UE) 1301/13 e 1303/13.

Figura 25- Le Autorità Urbane di L'Aquila, Pescara, Chieti e Teramo sono stati designati quali Organismi Intermedi per l'attuazione delle SUS.

PARTENARIATO E INFORMAZIONE

Il partenariato è stato attivamente coinvolto nel corso del 2018, non solo in occasione del Comitato di Sorveglianza Unico tenutosi il 22.02.2018 a Pescara ma anche per la definizione delle quattro Procedure Scritte attivate nel periodo, finalizzate rendere effettive le modifiche e/o integrazioni del Programma che nel frattempo si sono rese necessarie.

Al fine di rafforzare il metodo partenariale nelle diverse fasi della programmazione europea e nazionale nell'ambito delle politiche regionali, è stato perciò predisposto un *Protocollo d'intesa tra la Regione Abruzzo ed il Partenariato economico-sociale e istituzionale della programmazione 2014-2020*. Tale Protocollo d'intesa è stato condiviso con i partner in una serie di incontri svoltisi nel corso del 2018. In occasione della riunione di partenariato del 07.12.2018, è stato presentato il **Progetto SISPRINT** (Sistema Integrato di Supporto alla Progettazione degli Interventi Territoriali) ed è emersa l'opportunità di costituire uno specifico tavolo tematico a supporto delle politiche di sviluppo e della programmazione regionale, per meglio capitalizzare le analisi, i focus e le informazioni.

Figura 26- Il progetto SISPRINT rappresenta un'altra importante opportunità di confronto e dialogo con il partenariato.

Il Progetto SISPRINT è finanziato dal PON Governance Capacità Istituzionale 2014-2020, di cui Unioncamere è il soggetto beneficiario. L'obiettivo è quello di attivare un dialogo stabile e un confronto tra amministrazioni pubbliche, imprese, Università e componenti sociali sui temi dello sviluppo territoriale, per fare emergere le reali esigenze delle imprese e qualificare la progettualità per lo sviluppo. La partecipazione al tavolo tematico SISPRINT del Partenariato istituzionale ed economico-sociale regionale permetterà allo stesso di essere coinvolto nella programmazione regionale e/o nella valutazione delle politiche regionali.

Inoltre, in attuazione di quanto previsto dai criteri di selezione delle operazioni del POR FESR, a ottobre 2018 l'Autorità di Gestione ha approvato il **Piano di Cooperazione Sistematica** con la finalità di coordinare, in maniera congiunta e sinergica, le attività di rispettiva competenza con quelle dell'Autorità Ambientale. Prima della sua approvazione, il Piano di Cooperazione Sistematica è stato condiviso con il partenariato istituzionale ed economico-sociale nel corso di un incontro tenuto a Pescara il 31 luglio 2018.

Il **Piano Integrato Annuale di Comunicazione** del POR-FESR relativo all'annualità 2018 è stato elaborato ed attuato sulla base di una Strategia Integrata di Comunicazione dei programmi operativi FESR-FSE 2014-2020, in linea con gli

Figura 27 - Le play list con i video dedicati al POR FESR e FSE della Regione Abruzzo

orientamenti europei. I criteri fondanti del Piano sono quelli della trasparenza, diffusione dei risultati e valorizzazione dei progetti significativi.

La strategia approvata dal CdS si articola su **due direttrici di comunicazione**: *on line* e *off line*. La comunicazione on line è svolta principalmente attraverso la Sezione "Abruzzo in Europa" (www.regione.abruzzo.it/europa) del **sito istituzionale della Regione Abruzzo**. Al sito si affiancano, in termini complementari, i **profili Facebook** "Regione Abruzzo" e "Abruzzo Regione aperta" per i servizi al cittadino. Grande importanza nella comunicazione on line assumono inoltre i **video** disponibili sul **canale You Tube** della Regione Abruzzo e le **dirette Facebook**, entrambe legate ai momenti e alle notizie più significative inerenti al Programma POR FESR 2014-2020.

La comunicazione off line prevede interventi di informazione e pubblicità rivolti al grande pubblico realizzati con un linguaggio chiaro, semplice e di forte impatto, affiancati e rafforzati dalla comunicazione on line. In questo tipo di comunicazione si collocano la **newsletter Bandi&Risorse**, i **passaggi tabellari** sui principali quotidiani abruzzesi, i **comunicati stampa** diffusi periodicamente, i **materiali informativi a stampa**. Nella prospettiva delineata dalla Strategia Integrata di Comunicazione dei Programmi FESR e FSE anche l'evento "**Fonderia Abruzzo**", svoltosi il 30 giugno e l'1 luglio 2017 nell'Abbazia di Santo Spirito al Morrone di Sulmona e la partecipazione all'edizione 2018 del **Festival dello Sviluppo Sostenibile** promosso dall' ASviS (Alleanza Italiana per lo Sviluppo Sostenibile), concretizzatasi nella organizzazione di un Convegno dal titolo "*Il POR FESR Abruzzo 2014-2020 per lo Sviluppo Sostenibile. L'Aquila, Chieti, Pescara e Teramo: città sostenibili intelligenti e inclusive*" e nel coordinamento e comunicazione di una serie di iniziative promosse e realizzate dalla 4 città capoluogo abruzzesi, soggetti attuatori dell'Asse VII – Sviluppo Urbano Sostenibile del POR FESR.

Figura 28- Il Festival è stata l'occasione per far conoscere soprattutto le Strategie di Sviluppo Urbano Sostenibile delle città capoluogo abruzzesi finanziate dall'Unione Europea con le risorse dell'Asse VII del POR FESR.

Nel 2018 una grande rilievo, anche in termini di comunicazione, lo ha avuto la **riunione del Comitato di Sorveglianza Unico** tenutosi il 21-22 febbraio nella sede dell'ex-Aurum a Pescara. In quella occasione sono stati presentati, al partenariato e al pubblico più generalista presente all'evento, alcuni degli interventi più importanti relativi ai Programmi FESR e FSE: dalle azioni per la prevenzione del dissesto idrogeologico, ai progetti di Sviluppo Urbano Sostenibile previsti dalle Strategie elaborate dalle quattro città capoluogo abruzzesi, alle azioni messe in campo per migliorare l'efficienza della macchina amministrativa regionale. Sono stati anche proiettati dei video sulle attività svolte nel 2017 e su quelle da realizzare nel 2018.