Relazione di Attuazione Annuale 2020

POR FESR ABRUZZO 2014-2020
Investimenti a favore della crescita e dell'occupazione

2014IT16RFOP004

SINTESI per il CITTADINO

(ARTICOLO 50, PARAGRAFO 9, DEL REGOLAMENTO (UE) N. 1303/2013)

SINTESI PUBBLICA PER IL CITTADINO

(articolo 50, paragrafo 9, del regolamento (UE) n. 1303/2013)

Il Programma Operativo Regionale **(POR) FESR Abruzzo 2014-2020** inizialmente prevedeva investimenti per **271,5 milioni di euro**. Con la riprogrammazione elaborata a seguito dell'emergenza sanitaria dovuta al COVID-19, la dotazione finanziaria del PO è stata aumentata a **oltre 275 milioni di euro.** Le risorse del PO sono finalizzate alla crescita economica, produttiva e sociale del territorio e del tessuto produttivo regionale.

Il PO è stato **approvato dalla Commissione Europea** con Decisione C (2015) 5818 del **13 agosto 2015**. Le successive modifiche e integrazioni sono state approvate dalla Commissioni con le seguenti Decisioni:

- Decisione C(2017) 7089 final della Commissione Europea del 17 ottobre 2017
- Decisione C(2018) 18 final della Commissione Europea del 09 gennaio 2018
- Decisione C(2019) 1706 final della Commissione Europea del 28 febbraio 2019
- Decisione C(2020) 7042 final della Commissione Europea del 08.10.2020
- Decisione C(2021) 3149 final della Commissione Europea del 28.04.2021

NELLO SPECIFICO, IL DOCUMENTO INTENDE RIFERIRE

- **Lo stato di avanzamento del Programma Operativo FESR Abruzzo 2014 2020, declinato secondo gli assi prioritari;**
- **La progressione finanziaria e le risorse impegnate;**
- **Le strategie adottate dall'Autorità di Gestione per raggiungere gli obiettivi, garantendo l'efficacia e l'efficienza delle attività poste in essere;**
- **Le azioni di promozione e divulgazione dei contenuti del Programma.**

STRATEGIA E LINEE DI INTERVENTO

Il **Fondo europeo di sviluppo regionale – FESR** è lo strumento con cui l'Europa investe sulla crescita economica e sociale dei territori attuando la Politica di coesione. Attraverso il FESR, l'Europa assegna agli Stati membri dell'UE e alle Regioni risorse per sostenere lo sviluppo dei sistemi produttivi regionali e ridurre le disparità fra le regioni.

Il *Programma Operativo FESR Abruzzo 2014-2020* si prefigge l'obiettivo di accrescere la **competitività nel territorio dell'Abruzzo** elevando il potenziale e la capacità di innovazione del sistema produttivo, migliorando la tutela e **valorizzazione delle risorse ambientali e culturali** e promuovendo una **maggiore coesione territoriale.**

ASSI E DOTAZIONE FINANZIARIA DEL POR FESR ABRUZZO 2014-2020

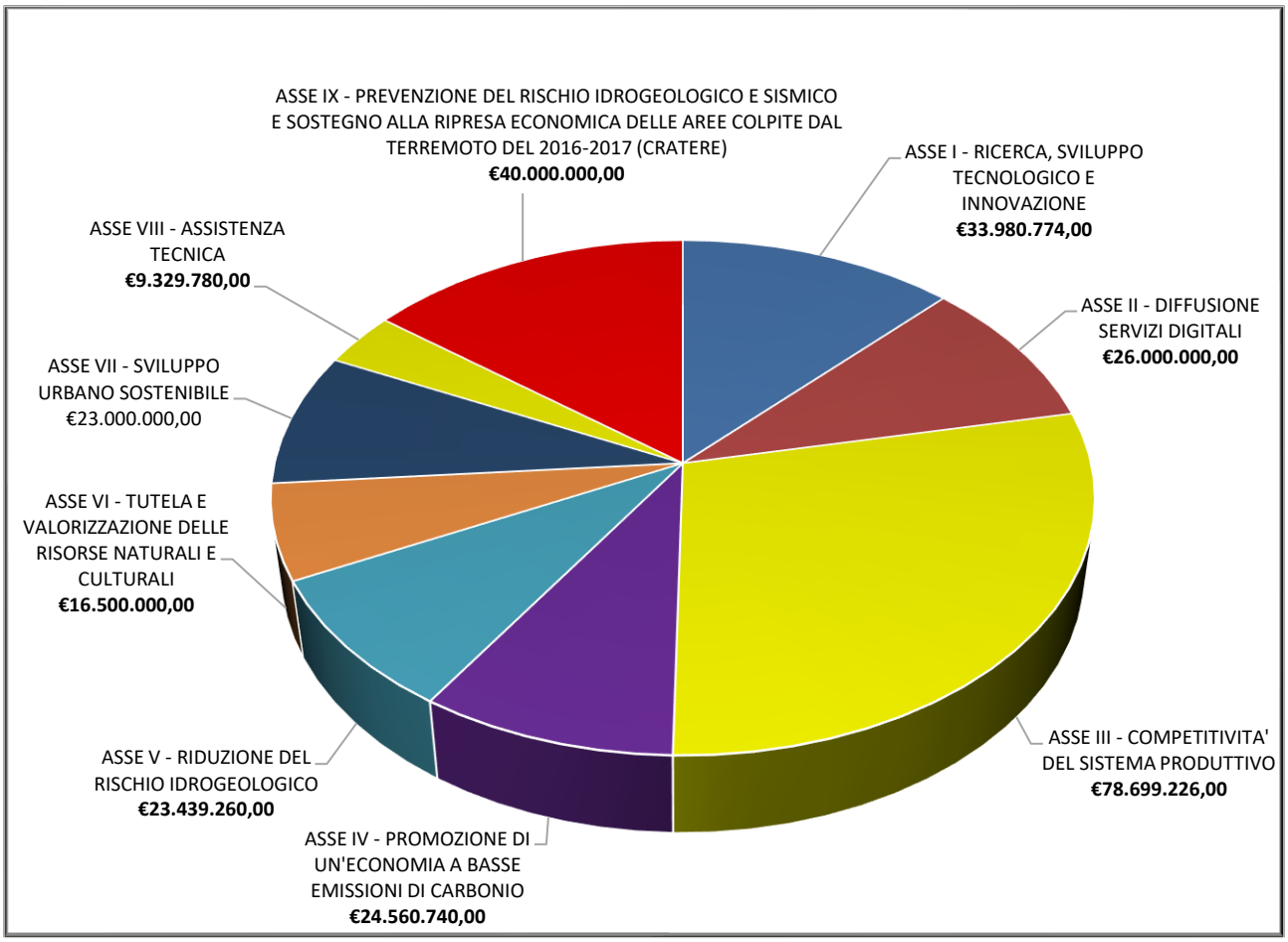

DATI DI SINTESI ATTUAZIONE DEL PROGRAMMA OPERATIVO FESR AL 31 DICEMBRE 2020

Nel corso del 2020, con uno sforzo straordinario dovuto all'emergenza sanitaria causata dal COVID-19, l'attuazione degli interventi previsti dal POR FESR Abruzzo 2014-2020 ha avuto comunque una forte accelerazione che ha determinato un miglioramento della performance complessiva, sia in termini di spesa certificata che di output fisici conseguiti, ed ha consentito il rispetto di tutti i target intermedi del Programma: N+3, output fisici.

Inoltre, sulla base delle opportunità offerte dai Regolamenti emanati dalla CE e, per dare risposte efficaci alle criticità più significative determinatesi sul territorio a seguito dell'emergenza sanitaria, il programma è stato modificato aumentandone la dotazione finanziaria complessiva e riallocando le risorse disponibili sulle Azioni più performanti.

A CHE PUNTO SIAMO?

(*) Il numero dei destinatari degli interventi è comprensivo dei 17.463 "potenziali beneficiari" dell'Avviso per il fondo perduto a valere sull'Azione 3.1.1 dell'Asse III.

(*) Il numero dei destinatari degli interventi è comprensivo dei 17.463 "potenziali beneficiari" dell'Avviso per il fondo perduto a valere sull'Azione 3.1.1 dell'Asse III.

AVANZAMENTO PER ASSI DI INTERVENTO E BUONE PRATICHE

ASSE I RICERCA, SVILUPPO TECNOLOGICO E INNOVAZIONE

La dotazione finanziaria iniziale dell'Asse, pari a 45 Mln di euro, con la riprogrammazione approvata ad ottobre 2020 è stata ridotta a **€ 33.980.774,00**.

L'Asse è articolato in due Azioni:

- **Azione 1.1.1** Finalizzata a fornire sostegno a progetti di ricerca delle imprese l'impiego di ricercatori. **Dotazione Finanziaria € 2.506.250,00.**
- **Azione 1.1.4** Finalizzata a sostenere le attività collaborative di R&S realizzate dalle imprese in collegamento con altri soggetti dell'industria, della ricerca e dell'università, e dalle aggregazioni pubblico-private già esistenti, come i Distretti Tecnologici, i Laboratori Pubblico-Privati e i Poli di Innovazione. **Dotazione Finanziaria € 31.474.524,00.**

Nel corso del 2020 sono state implementate azioni volte alla gestione di **n. 2 Avvisi pubblici** .

Al 31 dicembre 2020 lo stato di attuazione dell'Asse è il seguente:

POR FESR ABRUZZO 2014-2020 – SINTESI ATTUAZIONE ASSE I AL 31.12.2020				
Dotazione Asse	Valore contributo ammissibile su avvisi/bandi/procedure attivati	Spesa certificata	Destinatari interventi	Interventi selezionati e finanziati
€ 33.980.774,00	**€ 34.034.454,00**	**€ 14.515.190,82**	**91**	**91**

*Il progetto C.R.AB. - Composites Research Abruzzo. Presentato da un RTI attive nel Dominio Tecnologico "Automotive" in partnership con UNIVAQ, ha l'obiettivo di sviluppare ricerca finalizzate a sperimentare materiali innovativi per alleggerire gli autoveicoli, in particolare i veicoli commerciali. Il progetto ha ricevuto contributi per **2.419.759,96** euro a valere sulle Azioni 1.1.1 e 1.1.4 del POR FESR e comporta un investimento complessivo pari a **5.157.103,61** euro.*

*Un altro "grande progetto" finanziato a valere sulle Azioni 1.11 e 1.1.4 è "Electron Beam Machine". Il progetto, che è stato presentato da un RTI anch'esso attivo nel Dominio Tecnologico "Automotive" con società capofila la Walter Tosto SpA, ha come obiettivo lo vviluppo della conoscenza relativa alle lavorazioni con fascio di elettroni su metalli e, quindi, la realizzazione di una macchina prototipale per massimizzarne l'applicabilità in settori strategici quali automotive, aerospace, energy e big science. Il progetto ha ricevuto contributi dal POR FESR per **2.991.400,00** euro e comporta investimenti pari a **7.340.000,00** euro.*

ASSE II DIFFUSIONE SERVIZI DIGITALI

L'Asse ha una **dotazione finanziaria di 26 MEURO** ed è articolato in due Azioni:

- **Azione 2.1.1** Contribuisce all'attuazione del "***Progetto Strategico Agenda Digitale per la Banda Ultra Larga*** e di altri interventi programmati per assicurare nei territori una capacità di connessione a almeno 30 Mbps, accelerandone l'attuazione nelle aree produttive e nelle aree rurali e interne, nel rispetto del principio di neutralità tecnologica e nelle aree consentite dalla normativa comunitaria". **Dotazione Finanziaria 19 MEURO**.
- **Azione 2.2.2** Finanzia **12 interventi** della Regione per la realizzazione dei servizi di *e-Government* interoperabili, integrati e progettati con cittadini e imprese e soluzioni integrate per le *smart cities and communities*. **Dotazione Finanziaria 7 MEURO**.

Al 31 dicembre 2020 lo stato di attuazione dell'Asse è il seguente:

POR FESR ABRUZZO 2014-2020 – SINTESI ATTUAZIONE ASSE II AL 31.12.2020

Dotazione Asse	Valore contributo ammissibile su avvisi/bandi/procedure attivati	Spesa certificata	Destinatari interventi	Interventi selezionati e finanziati
€ 26.000.000,00	**€ 26.000.000,00**	**€ 12.026.069,39**	**73**	**13**

I lavori per la Banda Ultra Larga finanziati con le risorse dell'Unione Europea attraverso il POR FESR 2014-2020 interessano 73 Comuni abruzzesi. Il 91% delle Unità Immobiliari coinvolte nell'intervento saranno raggiunte da una connettività ad almeno 100Mbps, l'8% con una connettività di almeno 30Mbps

Con l'Azione 2.2.2 la regione Abruzzo sta invece realizzando direttamente *12 progetti che interessano: il potenziamento della rete geodetica regionale; l'aggiornamento del data base territoriale; il potenziamento dei sistemi di monitoraggio dei progetti europei; l'evoluzione del sistema informativo open data e la completa digitalizzazione dei processi amministrativi.*

ASSE III COMPETITIVITÀ DEL SISTEMA PRODUTTIVO

L'Asse ha una dotazione finanziaria di **64 MEURO** ed è articolato in quattro Azioni:

- **Azione 3.1.1** Fornisce aiuti alle imprese per investimenti in macchinari, impianti e beni intangibili, e per attivazione di processi di riorganizzazione e ristrutturazione aziendale. **Dotazione Finanziaria € 32.399.226,00** di cui **€ 19.360.289,38** destinati alla concessione di contributi a fondo perduto per assicurare liquidità finanziaria alle imprese a seguito dell'emergenza COVID-19.
- **Azione 3.2.1** Finanzia Interventi di sostegno alle imprese localizzate in aree territoriali colpite da crisi diffusa complessa e non complessa. **Dotazione finanziaria € 19.300.000,00.**
- **Azione 3.5.1** Finanzia interventi di supporto alla nascita di nuove imprese, sia attraverso incentivi diretti, sia attraverso l'offerta di servizi, sia attraverso interventi di micro finanza. **Dotazione finanziaria € 5.000.000,00.**
- **Azione 3.6.1** Ha il fine di potenziare il sistema delle garanzie pubbliche per l'espansione del credito alle imprese in sinergia tra sistema nazionale e sistemi regionali di garanzia. **Dotazione finanziaria € 22.000.000,00**

Al 31 dicembre 2020 lo stato di attuazione dell'Asse è il seguente:

POR FESR ABRUZZO 2014-2020 – SINTESI ATTUAZIONE ASSE III AL 31.12.2020

Dotazione Asse	Valore contributo ammissibile su avvisi/bandi/procedure attivati	Spesa certificata	Destinatari interventi	Interventi selezionati e finanziati
€ 78.699.226,00	**€ 71.878.817,73**	**€ 19.116.465,47**	**17.784 (*)**	**17784**

(*) Nel numero dei destinatari degli interventi sono compresi i 17.463 "potenziali beneficiari" dell'Avviso per il fondo perduto a valere sull'Azione 3.1.1.

*A seguito dell'emergenza COVID-19, nell'ambito dell'Azione 3.1.1 sono stati emanati due Avvisi pubblici, valere sull'Azione 3.1.1, per sostenere le imprese abruzzesi: il primo volto a fornire "**Aiuti per investimenti in macchinari, impianti e beni intangibili**" con una **dotazione di 5,6 MEUR; il** secondo per la **concessione di contributi a fondo perduto**. A quest'ultimo bando sono state destinate risorse per **oltre 56 milioni** di euro di cui e oltre **19 milioni a valere sul POR FESR**. Sono **pervenute n. 40.728 domande** per un ammontare complessivo di contributi richiesti pari a **€ 56.481.004,87***

ASSE IV PROMOZIONE DI UN'ECONOMIA A BASSA EMISSIONE DI CARBONIO

L'Asse ha una dotazione finanziaria di **23 MEURO** ed è articolato in due Azioni:

Azione 4.1.1 Volta alla promozione dell'eco-efficienza e riduzione di consumi di energia primaria negli edifici e strutture pubbliche. **Dotazione Finanziaria 7 MEURO.**

Azione 4.2.1 Assegna incentivi finalizzati alla riduzione dei consumi energetici e delle emissioni di gas climalteranti delle imprese e delle aree produttive compresa l'installazione di impianti di produzione di energia da fonte rinnovabile per l'autoconsumo. **Dotazione Finanziaria**. **16 MEURO.**

Con la riprogrammazione delle risorse proposta con procedura scritta 3/2019, la **dotazione complessiva dell'Asse IV è stata definita in € 24.240.740,00.**

Al 31 dicembre 2020 lo stato di attuazione dell'Asse è il seguente:

POR FESR ABRUZZO 2014-2020 – SINTESI ATTUAZIONE ASSE IV AL 31.12.2020				
Dotazione Asse	Valore contributo ammissibile su avvisi/bandi/procedure attivati	Spesa certificata	Destinatari interventi	Interventi selezionati e finanziati
€ 24.560.740,00	**€ 19.118.624,70**	**€ 6.810.437,98**	**196**	**196**

Con le risorse dell'Azione 4..1.1 sono stati resi energeticamente più efficienti 75 edifici scolastici. Nelle foto un articolare dell'intervento sulla scuola media di Pianella (PE) e, a sinistra), quello sulla scuola di San Pio delle Camere (AQ).

Con due Avvisi pubblici il POR FESR sta sostenendo le imprese abruzzesi per l'efficientamento energetico dei loro impianti e dei loro insediamenti produttivi.

ASSE V RIDUZIONE DEL RISCHIO IDROGEOLOGICO

L'Asse ha una dotazione finanziaria di **€ 23.439.260,00 e si concretizza in una sola Azione:**

- **Azione 5.1.1** Finalizzata ad interventi di messa in sicurezza e per l'aumento della resilienza dei territori più esposti a rischio idrogeologico e di erosione costiera.

Gli interventi da effettuare sono stati selezionati attraverso la Piattaforma *Rendis web* (Repertorio nazionale degli interventi di difesa del suolo). Sono stati ammessi a contributo **25 interventi** di mitigazione del rischio di frana a regia regionale e **1 intervento** di mitigazione del rischio alluvione delegata al Servizio del Genio Civile di Teramo.

Al 31 dicembre 2020 lo stato di attuazione dell'Asse è il seguente:

POR FESR ABRUZZO 2014-2020 – SINTESI ATTUAZIONE ASSE V AL 31.12.2020

Dotazione Asse	Valore contributo ammissibile su avvisi/bandi/procedure attivati	Spesa certificata	Destinatari interventi	Interventi selezionati e finanziati
€ 23.439.260,00	**€ 23.439.260,00**	**€ 8.420.674,63**	**26**	**26**

Nelle foto gli interventi di consolidamento delle pareti rocciose sovrastanti il capoluogo comunale di Capistrello (AQ).

L'intervento di consolidamento nel capoluogo comunale di Gissi (CH) – Località Muttello.

Sono 26 gli interventi per la riduzione del rischio frana e idrogeologico finanziati dall'Unione Europea con le risorse del POR FESR Abruzzo 2014-2020.

ASSE VI TUTELA E VALORIZZAZIONE DELLE RISORSE NATURALI E CULTURALI

L'Asse ha una dotazione finanziaria di **16,5 MEURO** ed è articolato in quattro Azioni:

- **Azione 6.6.1** Finanzia interventi per la tutela e valorizzazione di aree di attrazione naturale di rilevanza strategica (aree protette in ambito terrestre e marino, paesaggi tutelati). **Dotazione finanziaria € 4.500.000,00.**
- **Azione 6.5.A.2** Finanzia interventi per ridurre la frammentazione degli habitat e mantenere il collegamento ecologico e funzionali. **Dotazione finanziaria € 4.000.000,00.**
- **Azione 6.7.1** Sostiene interventi per la tutela, la valorizzazione e la messa in rete del patrimonio culturale, materiale e immateriale, nelle aree di attrazione di rilevanza strategica. **Dotazione finanziaria € 3.000.000,00.**
- **Azione 6.8.3** *"Sostegno alla fruizione integrata delle risorse culturali e naturali e alla promozione delle destinazioni turistiche"*. **Dotazione finanziaria € 5.000.000,00.**

Al 31 dicembre 2020 lo stato di attuazione dell'Asse è il seguente:

POR FESR ABRUZZO 2014-2020 – SINTESI ATTUAZIONE ASSE VI AL 31.12.2020

Dotazione Asse	Valore contributo ammissibile su avvisi/bandi/procedure attivati	Spesa certificata	Destinatari interventi	Interventi selezionati e finanziati
€ 16.500.000,00	**€ 16.183.290,04**	**€ 7.868.852,51**	**168**	**168**

Con le risorse del POR FESR, Azione 6.8.3, si promuove l'immagine e l'offerta turistica dell'Abruzzo sulla base delle Linee di Indirizzo definite dalla Giunta Regionale e dei Piani annuali di promozione turistica anche mediante la partecipazione a manifestazioni ed eventi di settore come la Borsa Internazionale del Turismo di Milano.

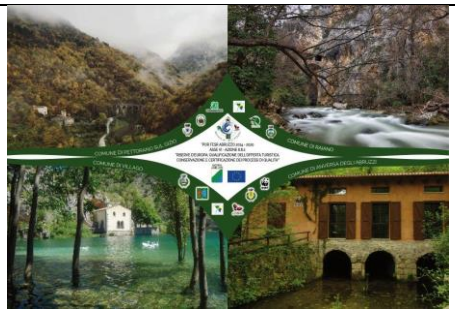

Con le Azioni 6.6.1 e 6.5.A.2 del POR FESR, la cui dotazione finanziaria complessiva è pari a 8,5 milioni di Euro sono stati finanziati interventi nelle Aree Naturali Protette abruzzesi finalizzati alla salvaguardia degli habitat e alla promozione dei territori facendo leva sulle risorse naturali che custodiscono. Nella foto a lato alcune immagini delle Riserve Naturali regionali di Pettorano sul Gizio, Raiano, Villalago e Anversa degli Abruzzi, che hanno realizzato il Progetto "Riserve d'Europa"

ASSE VII SVILUPPO URBANO SOSTENIBILE

L'Asse ha una dotazione finanziaria di **23 MEURO** ed è articolato in cinque Azioni:

Azione 2.2.2 Finalizzata alla realizzazione di servizi di *e-Government*, applicazioni di *e-procurement* e soluzioni integrate per le *smart cities and communities.* **Dotazione finanziaria € 2.000.000,00.**

Azione 4.6.2 Finanzia il rinnovo del materiale rotabile. **Dotazione finanziaria € 10.000.000,00.**

Azione 4.6.3 È finalizzata alla realizzazione di Sistemi di trasporto "intelligenti". **Dotazione finanziaria € 3.000.000,00.**

Azione 4.6.4 Finanzia lo sviluppo delle infrastrutture necessarie all'utilizzo del mezzo a basso impatto ambientale anche attraverso iniziative di *charging hub*. **Dotazione finanziaria € 3.000.000,00.**

Azione 6.7.1 Sostiene interventi per la tutela, la valorizzazione e la messa in rete del patrimonio culturale, materiale e immateriale, nelle aree di attrazione di rilevanza strategica. Dotazione finanziaria **€ 5.000.000,00.**

Tutte le Azioni previste si concretizzano nell'attuazione, da parte delle quattro città capoluogo abruzzesi, delle rispettive **Strategie Urbane di Sviluppo Sostenibile** (SUS) da loro elaborate. L'entità del finanziamento assegnato ad ogni città è stata stabilita a seguito del processo di valutazione delle SUS.

Al 31 dicembre 2020 lo stato di attuazione dell'Asse è il seguente:

POR FESR ABRUZZO 2014-2020 – SINTESI ATTUAZIONE ASSE VII AL 31.12.2020				
Dotazione Asse	Valore contributo ammissibile su avvisi/bandi/procedure attivati	Spesa certificata	Destinatari interventi (Comuni)	Interventi selezionati e finanziati
€ 23.000.000,00	**€ 23.000.000,00**	**€ 5.379.028,75**	**4**	**19**

La realizzazione di nuove piste ciclabili è uno degli interventi che l'Unione Europea ha finanziato per lo Sviluppo Urbano Sostenibile delle quattro città capoluogo abruzzesi.

Con le risorse dell'Unione Europea sono stati acquistati nuovi autobus a basso impatto ambientale per rendere più sostenibile la mobilità nelle aree urbane delle città capoluogo abruzzesi. Nella foto uno degli autobus elettrici acquistato dal Comune dell'Aquila

ASSE VIII ASSISTENZA TECNICA

L'iniziale dotazione finanziaria dell'Asse di 9.009.780 euro, è stata aumentata a **€ 9.329.780,00** con la riprogrammazione approvata dalla CE ad ottobre 2020. Le risorse dell'Asse non sono destinate direttamente a dei beneficiari e il loro impiego non concorre al raggiungimento dei target stabiliti. L'Asse è articolato in cinque Azioni che, sinergicamente, concorrono al *Rafforzamento della capacità amministrativa degli attori coinvolti nella programmazione e attuazione degli interventi cofinanziati dal POR*.

Azioni previste:

- **Azione VIII.1.1** *"Sostegno alle Autorità (AdG/Gestione/Certificazione e Audit, AdC e AdA), alle strutture regionali e alle Amministrazioni locali mediante azioni di Assistenza Tecnica"*.
- **Azione VIII.1.2** *"Valutazione on going del POR"*.
- **Azione VIII.1.3** *"Elaborazione di una strategia di comunicazione"*.
- **Azione VIII.1.4** *"Attuazione del Codice di condotta europeo sul Partenariato"*.
- **Azione VIII.1.5** *"Sostegno alle strutture regionali nelle attività di definizione dei piani d'azione"*.

Al 31 dicembre 2020 tutte le Azioni dell'Asse risultano avviate con l'impegno di tutte le risorse disponibili e una spesa certificata complessiva di **€ 2.766.588,37**.

Il Servizio di Assistenza Tecnica all'Autorità di Gestione e all'Autorità di Certificazione, previsto dall'Azione VIII.1.1, è stato affidato alla Società Abruzzo Sviluppo S.p.A.

Con l'Azione VIII.1.2 è stato affidato alla Società PricewaterhouseCoopers Advisory S.p.A. il servizio di valutazione ex-ante degli strumenti finanziari.

Sempre nell'ambito dell'Azione VIII.1.2 è stato affidato al Raggruppamento Temporaneo di Imprese composto dall'Istituto per la Ricerca Sociale di Milano e da Nomisma Spa di Bologna, il Servizio di Valutazione Strategica del POR FESR e POR FSE Abruzzo 2014-2020 che ha prodotto i previsti rapporti annuali, l'ultimo dei quali datato ottobre 2020.

Approvazione e attuazione della Strategia Integrata di Comunicazione del POR FESR e del POR FSE Abruzzo 2014-2020.

ASSE IX PREVENZIONE DEL RISCHIO IDROGEOLOGICO E SISMICO E SOSTEGNO ALLA RIPRESA ECONOMICA DELLE AREE COLPITE DAL TERREMOTO DEL 2016 E 2017 (CRATERE)

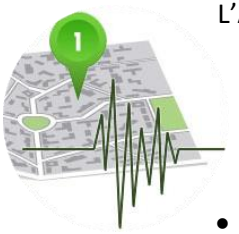

L'Asse è stato introdotto nel 2018 in conseguenza degli eventi sismici che hanno colpito l'Abruzzo nel 2016 e 2017 ed è destinato esclusivamente alle aree cratere. L'Asse ha una **dotazione finanziaria di 40 MEURO** ed è articolato in quattro Azioni:

- **Azione 3.6.1** Potenziamento del sistema delle garanzie pubbliche per l'espansione del credito. **Dotazione finanziaria 3.000.000,00**.
- **Azione 5.1.1** Interventi di messa in sicurezza del territorio. **Dotazione finanziaria € 20.000.000,00**.
- **Azione 5.3.2** Interventi di micro zonazione e di messa in sicurezza sismica degli edifici strategici e rilevanti pubblici. **Dotazione finanziaria € 12.000.000,00**.
- **Azione 6.8.3** Promozione delle destinazioni turistiche. **Dotazione finanziaria 5 MEURO**.

Si evidenzia che, con la proposta di riprogrammazione approvata ad ottobre 2020, è stata eliminata l'Azione 3.3.4 finalizzata al sostegno alla competitività delle imprese nelle destinazioni turistiche. Le risorse inizialmente destinate a tale Azione, pari a € 6.000.000,00, sono state assegnate all'Azione 5.3.2 (€ 2.000.000,00) e all'Azione 6.8.3 (€ 4.000.000,00) del medesimo Asse.

Al 31 dicembre 2020 lo stato di attuazione dell'Asse è il seguente:

POR FESR ABRUZZO 2014-2020 – SINTESI ATTUAZIONE ASSE VII AL 31.12.2020

Dotazione Asse	Valore contributo ammissibile su avvisi/bandi/procedure attivati	Spesa certificata	Destinatari interventi	Interventi selezionati e finanziati
€ 40.000.000,00	**€ 22.807.416,03**	**€ 1.093.390,21**	**29**	**29**

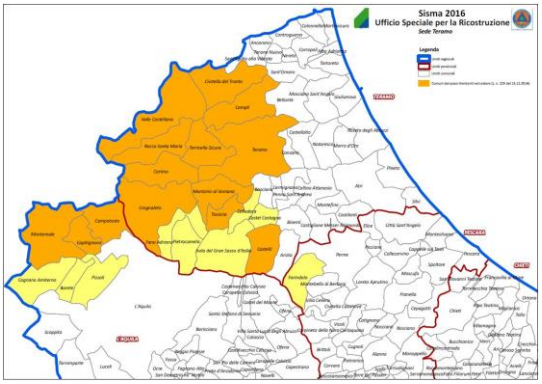

Gli interventi finanziati riguardano esclusivamente l'area del cratere sismico 2016-2017, ovvero 23 Comuni di cui n. 6 in provincia dell'Aquila, n. 1 in provincia di Pescara e n. 16 in provincia di Teramo fra i quali la città capoluogo

L'adeguamento e il miglioramento sismico delle scuole nell'area del cratere sono finanziati con 12 Mln di euro dall'Azione 5.3.2 dell'Asse IX.

ASPETTI CHE INCIDONO SUI RISULTATI DEL PROGRAMMA E MISURE ADOTTATE

Nell'ambito dell'attuazione del PO, particolare attenzione è stata posta al raggiungimento dei risultati, sia di carattere quantitativo che qualitativo, e sono state valutate anche sotto l'aspetto temporale, le possibili soluzioni per un conseguimento più efficace degli obiettivi intermedi e finali.

Nel corso del 2020, in funzione anche dell'elaborazione e approvazione del Cronobilancio dell'anno, dovevano continuare gli incontri volti al "monitoraggio rafforzato" per la verifica periodica dello stato di avanzamento del Programma con i diversi Responsabili dell'attuazione e le diverse Autorità. Dopo una prima riunione sul tema tenutasi il 6 febbraio, a causa dell'emergenza pandemica, dall'inizio del mese di marzo si è registrato un rallentamento di tutte le attività, in particolare di quelle finalizzate al monitoraggio dello stato di attuazione delle singole Azioni del Programma, riprese solo nel mese di giugno e culminate nell'incontro, tenutosi in videoconferenza, dell'8 ottobre 2020. Nel corso di tale incontro è stato condiviso sia l'avanzamento fisico /procedurale dei progetti che l'avanzamento finanziario della spesa, con particolare attenzione ai target prestabiliti, esaminate le maggiori criticità attuative e condivise le possibili soluzioni anche con il Rapporteur della Commissione Europea e i rappresentanti dell'ACT intervenuti. Nel corso della riunione, inoltre, è stato fatto il punto sulle iniziative assunte e da assumere per assicurare il raggiungimento del target finanziario complessivo del N+3 al 31.12.2020, anche alla luce delle modifiche apportate al Programma in risposta all'emergenza Covid-19; alla possibilità di utilizzare un tasso di finanziamento della spesa UE del 100% .

Sono stati creati strumenti ad hoc per monitorare l'avanzamento finanziario della spesa e l'avanzamento fisico/procedurale dei progetti.

AVANZAMENTO PIANO DI RAFFORZAMENTO AMMINISTRATIVO (PRA)

Con il PRA fase II si è inteso ridurre dei c.d. "*colli di bottiglia*" relativi ai procedimenti amministrativi finalizzati all'utilizzo delle risorse dei Programmi FESR e FSE. In particolare, ci si è posti l'obiettivo di implementare e garantire la riduzione dei tempi e la semplificazione dei procedimenti amministrativi per ottimizzare l'impiego delle risorse stanziate dalla CE sul territorio regionale, intervenendo sui tempi necessari all'istruttoria. Si è inteso così garantire il rispetto, da parte dei soggetti ~~esterni~~ incaricati dall'Amministrazione, della tempistica per lo svolgimento delle attività istruttorie, evitando i ritardi rispetto ai tempi stabiliti dai bandi e dal Cronobilancio annuale approvato dalla Giunta Regionale, quale strumento di pianificazione e controllo dell'attuazione degli interventi e della spesa.

Il PRA II Fase è stato elaborato nell'ottica di ottimizzare i processi e permettere una migliore misurabilità degli obiettivi posti dall'amministrazione

Nello specifico, tutti gli interventi di semplificazione legislativa e procedurale previsti dal PRA della Regione Abruzzo sono stati completati. Tuttavia le attività previste proseguiranno per tutto il periodo di programmazione in corso.

Le attività previste dalla sezione 6.2 del PRA della Regione Abruzzo finalizzate allo Sviluppo delle competenze comportamentali nelle PA, sono state completate al 31.12.2020. Comunque l'azione di professionalizzazione del personale regionale mediante la realizzazione di giornate di formazione/seminari su specifiche tematiche proseguirà per tutto il periodo di programmazione in corso. A titolo esemplificativo, si può menzionare la partecipazione della Regione Abruzzo al Progetto Scambio PA (DGR n. 147 del 09/02/2019) che coinvolge anche le Regioni Emilia Romagna, Toscana e Friuli Venezia Giulia. Il progetto, funzionale allo scambio di buone pratiche relative alle modalità organizzative, alla metodologia e agli strumenti di gestione di bandi e avvisi dei fondi strutturali al fine di pervenire ad un modello standardizzato che semplifichi le procedure e consenta una comunicazione efficace, sospeso a causa dell'emergenza COVID, verrà riavviato al termine dell'emergenza sanitaria.

PARTENARIATO

Nonostante le limitazioni derivanti dall'emergenza sanitaria dovuta al COVID-19, apertasi ad inizio anno, nel corso del 2020 il partenariato è stato comunque attivamente coinvolto, in continuità con i due eventi di successo, lanciati con lo slogan "Il futuro è partecipato: dal Por FESR-FSE 2014-2020 al Post 20", che si sono svolti a Roseto il 16 dicembre 2019 e a Montesilvano il 20 febbraio 2020. Eventi che hanno inaugurato una nuova fase di coinvolgimento degli stakeholders tanto da avviare, in coerenza con gli obiettivi di ascolto e di condivisione delle scelte, il lavoro di scrittura del Codice Abruzzese per il Partenariato diffuso ed inclusivo.

La pandemia ha spinto all'uso di piattaforme digitali per sistematizzare gli incontri con il partenariato tanto che per la prima volta il Comitato di sorveglianza Unico FESR-FSE si è tenuto in data 15.12.2020 in modalità Web Conference, cui è stato affiancato il 18 dicembre, sempre in modalità web, l'evento annuale di comunicazione dedicato al tema della transizione digitale, allo scopo di valorizzare la buona capacità di spesa di Regione Abruzzo su un tema cruciale nelle politiche europee e nei dispositivi di ripresa economica e sociale.

Anche in relazione al nuovo **periodo di programmazione 2021-2027**, la Regione Abruzzo ha avviato una sostenuta attività di ascolto con un calendario di 11 incontri, avviato a metà ottobre 2020 e conclusosi nella prima settimana di dicembre mentre si è dato parallelamente impulso al territorio, per la prima volta sul piano del metodo, affinché facesse pervenire all'indirizzo della Regione proposte progettuali allineate ad una matrice di coerenza con i cinque obiettivi di policy, cui regione Abruzzo ha affiancato, nell'ottica della strategia unitaria, il sesto tavolo dedicato alle risorse del mare e della terra (PAC). Tutta questa attività ha come obiettivo finale quello di elaborare un documento contenente le linee di indirizzo strategico e di integrazione dei fondi. Una sorta di cornice che porti all'innovazione di processo nei meccanismi di programmazione regionali, allo scopo di migliorare la qualità progettuale e incentivare l'uso delle risorse, soprattutto in funzione anticrisi.

INFORMAZIONE

Il **Piano Integrato Annuale di Comunicazione** del POR-FESR relativo all'annualità 2020 è stato elaborato ed attuato sulla base di una **Strategia Integrata di Comunicazione dei programmi operativi FESR-FSE 2014-2020**, in linea con gli orientamenti europei. I criteri fondanti del Piano sono quelli della trasparenza, diffusione dei risultati e valorizzazione dei progetti significativi.

La strategia approvata dal CdS si articola su **due direttrici di comunicazione**: *on line* e *off line*. La **comunicazione *on line*** è svolta principalmente attraverso la Sezione "Abruzzo in Europa" (www.regione.abruzzo.it/europa) del **sito istituzionale della Regione Abruzzo**.

Al sito si affiancano i **profili Facebook** "Regione Abruzzo" e "Abruzzo Regione aperta" per i servizi al cittadino, anche se tutta la strategia dei social, per il 2021, ricondotta alla sola comunicazione europea, con ciò rispondendo anche ad un indirizzo del Valutatore. Grande importanza nella comunicazione *on line* assumono inoltre i **video** disponibili sul **canale You Tube** della Regione Abruzzo e le **dirette Facebook**, entrambe legate ai momenti e alle notizie più significative inerenti al Programma.

La sezione l'Abruzzo in Europea del sito internet della Regione Abruzzo è l'elemento cardine della strategia di comunicazione del POR FESR

La **comunicazione *off line*** prevede interventi di informazione e pubblicità rivolti al grande pubblico affiancati e rafforzati dalla comunicazione on line. In questo tipo di comunicazione si collocano la **newsletter Bandi&Risorse**, i **passaggi tabellari** sui principali quotidiani abruzzesi, i **comunicati stampa** diffusi periodicamente, i **materiali informativi a stampa**.

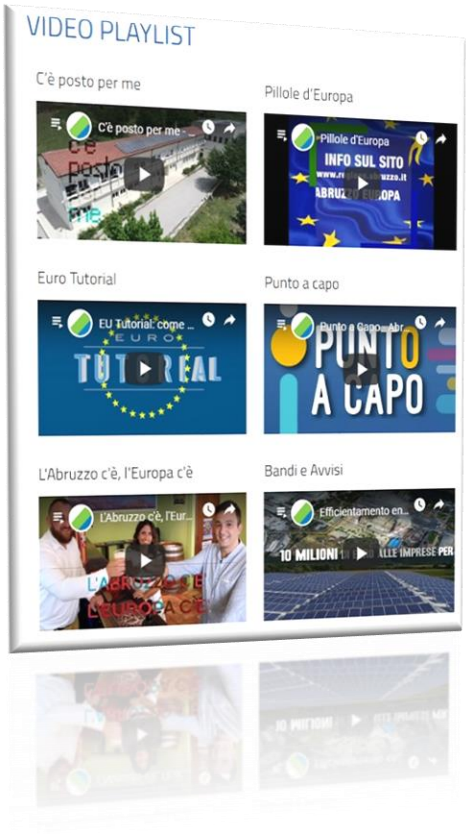

Le play list con i video dedicati al POR FESR e FSE della Regione Abruzzo

La newsletter Bandi & Risorse e i materiali a stampa sono alcuni degli strumenti utilizzati per la promozione e l'informazione delle opportunità offerte dall'Unione Europea tramite il Programma POR FESR.

Nel corso del 2020, tuttavia, l'emergenza Covid-19 ha costretto la strategia integrata di comunicazione ad un cambio di focus. Per questo la comunicazione è stata riorientata a supportare tutta l'azione amministrativa finalizzata al contrasto dell'emergenza sanitaria cambiando anche gli strumenti inizialmente previsti.
Per quanto riguarda più direttamente i Programmi operativi FESR e FSE, è continuata e continua l'attività di storytelling giudicata positivamente anche dai valutatori e dai Rapporteur della Commissione Europea. Sempre nella cornice del principio dell'advocacy, si inquadra l'iniziativa "**Viaggio nei cantieri delle risorse europee**", un press tour, con la presenza dei Rapporteur, finalizzato alla verifica dello stato di avanzamento dei cantieri e della spesa. Il cronoprogramma prevedeva una visita nei cantieri divisi per assi ma lo scoppio della pandemia ha consentito di svolgere solo due visite sui cantieri della Riduzione rischio idrogeologico e dell'Economia a bassa emissione di carbonio. Si conta di riprendere l'iniziativa nel 2021.
Si evidenzia, inoltre che Regione Abruzzo, grazie ad un video denominato "Tipico d'Abruzzo. La mia storia favorita" ha vinto la sua partecipazione all'evento 2020 di Euregionsweek, rientrante tra le iniziative di comunicazione della Commissione europea.
Infine, un nuovo impulso è stato dato all'attività di animazione, anche attraverso la organizzazione di webinar formativi che sono tutti raccolti sul link https://www.regione.abruzzo.it/content/webinar-sulla-programmazione-europea.
Per il periodo 2021-2027, poiché il focus della comunicazione dovrà essere sulla politica di coesione in generale e non più sui singoli programmi, l'attività di comunicazione di conseguenza diventerà una linea strategica dell'intero ciclo di programmazione e non solo uno strumento di supporto all'attuazione dei programmi. Questo cambio di focus porterà alla definizione di una comunicazione centrata sulle reali necessità e, in questa logica, fra gli strumenti utilizzati e da utilizzare, una centralità maggiore assumerà il **sito web regionale** e una **crescente importanza sarà assegnata ai social media.**