Relazione di Attuazione Annuale 2021

POR FESR ABRUZZO 2014-2020
Investimenti a favore della crescita e dell'occupazione

2014IT16RFOP004

SINTESI per il CITTADINO

(ARTICOLO 50, PARAGRAFO 9, DEL REGOLAMENTO (UE) N. 1303/2013)

SINTESI PUBBLICA PER IL CITTADINO

(articolo 50, paragrafo 9, del regolamento (UE) n. 1303/2013)

Il Programma Operativo Regionale (POR) FESR Abruzzo 2014-2020 inizialmente prevedeva investimenti per 271,5 milioni di euro. Con le due riprogrammazioni elaborate a seguito dell'emergenza sanitaria dovuta al COVID-19, la dotazione finanziaria del PO è stata aumentata a oltre 275 milioni di euro. Le risorse del PO sono finalizzate alla crescita economica, produttiva e sociale del territorio e del tessuto produttivo regionale.

Il PO è stato approvato dalla Commissione Europea con Decisione C (2015) 5818 del 13 agosto 2015. Le successive modifiche e integrazioni sono state approvate dalla Commissioni con le seguenti Decisioni:

- **Decisione C(2017) 7089 final della Commissione Europea del 17 ottobre 2017**
- **Decisione C(2018) 18 final della Commissione Europea del 09 gennaio 2018**
- **Decisione C(2019) 1706 final della Commissione Europea del 28 febbraio 2019**
- **Decisione C(2020) 7042 final della Commissione Europea del 08.10.202**
- **Decisione C(2021) 3149 final della Commissione Europea del 28.04.2021**

NELLO SPECIFICO, IL DOCUMENTO INTENDE RIFERIRE

- **Lo stato di avanzamento del Programma Operativo FESR Abruzzo 2014 2020, declinato secondo gli assi prioritari;**
- **La progressione finanziaria e le risorse impegnate;**
- **Le strategie adottate dall'Autorità di Gestione per raggiungere gli obiettivi, garantendo l'efficacia e l'efficienza delle attività poste in essere;**
- **Le azioni di promozione e divulgazione dei contenuti del Programma.**

STRATEGIA E LINEE DI INTERVENTO

Il **Fondo europeo di sviluppo regionale – FESR** è lo strumento con cui l'Europa investe sulla crescita economica e sociale dei territori attuando la Politica di coesione. Attraverso il FESR, l'Europa assegna agli Stati membri dell'UE e alle Regioni risorse per sostenere lo sviluppo dei sistemi produttivi regionali e ridurre le disparità fra le regioni.

Il *Programma Operativo FESR Abruzzo 2014-2020* si prefigge l'obiettivo di accrescere la **competitività nel territorio dell'Abruzzo** elevando il potenziale e la capacità di innovazione del sistema produttivo, migliorando la tutela e **valorizzazione delle risorse ambientali e culturali** e promuovendo una **maggiore coesione territoriale.**

ASSI E DOTAZIONE FINANZIARIA DEL POR FESR ABRUZZO 2014-2020

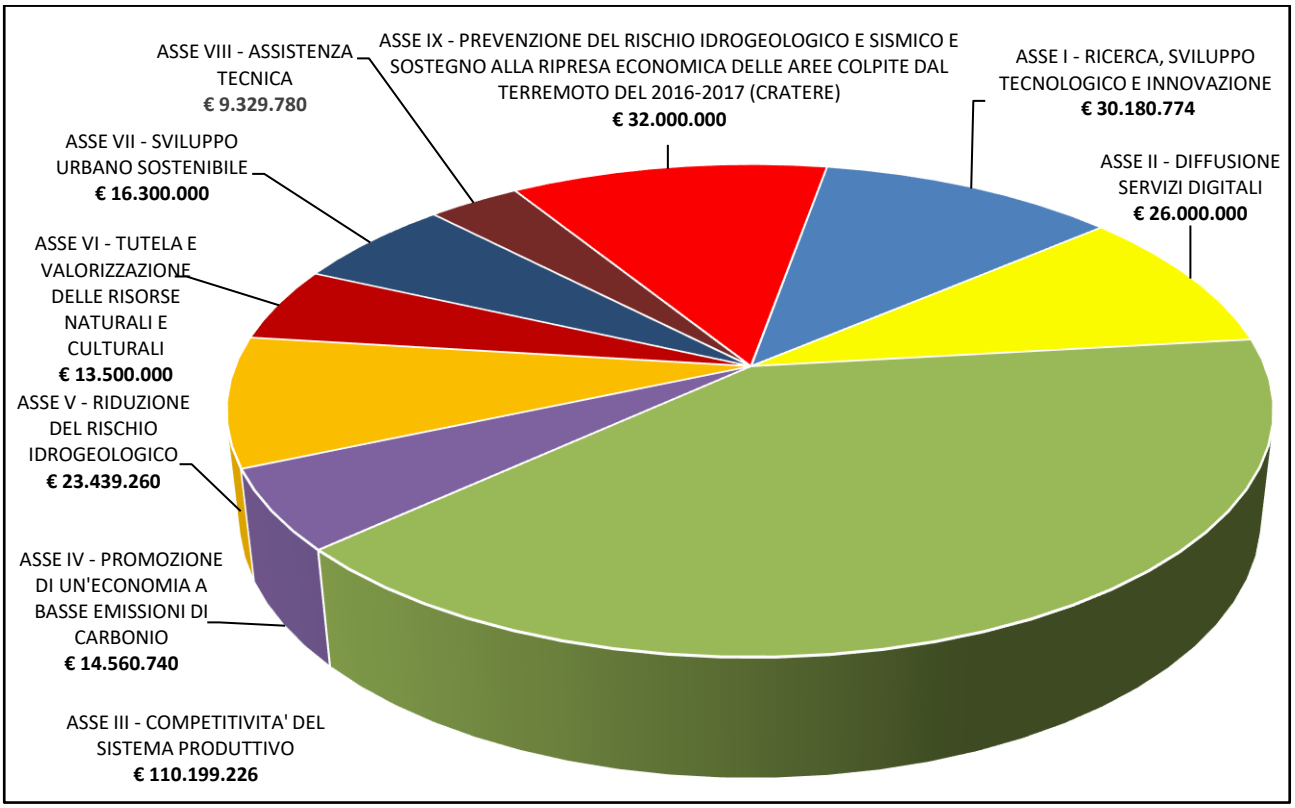

DATI DI SINTESI ATTUAZIONE DEL PROGRAMMA OPERATIVO FESR AL 31 DICEMBRE 2021

Nel corso del 2021, con uno sforzo straordinario dovuto all'emergenza sanitaria causata dal COVID-19, si è rilevato un miglioramento della performance complessiva del Programma, sia in termini di spesa certificata che di output fisici conseguiti.

Inoltre, sulla base delle opportunità offerte dai Regolamenti emanati dalla CE e per dare risposte efficaci alle criticità più significative determinatesi sul territorio a seguito dell'emergenza sanitaria, il programma è stato ulteriormente modificato, attivando l'opzione di aumentare al 100% il tasso di cofinanziamento delle spese certificate nel periodo 1 luglio 2020 - 30 giugno 2021 e riallocando le risorse disponibili sulle Azioni più performanti.

Questo ha consentito di superare, in termini di spesa certificata, il target N+3 anche per il il 2021 (+64,04%) e per il 2022 (+25%).

A CHE PUNTO SIAMO?

Dotazione Programma
- **€ 275.509.780**

Risorse impegnate (dati di monitoraggio)
- **€ 248.948.857,00**

Spesa certificata al 31.12.2021
- **€ 128.006.631,43 di cui € 97.076.417,48 di quota UE**

Valore delle determinazione di liquidazione assunte
- **€ 173.120.275,66**

Destinatari interventi (dati di monitoraggio)
- **20134 (inclusi n. 17 progetti asse VIII)**

Progetti selezionati (dati di monitoraggio)
- **18303**

AVANZAMENTO PER ASSI DI INTERVENTO E BUONE PRATICHE

ASSE I RICERCA, SVILUPPO TECNOLOGICO E INNOVAZIONE

La dotazione finanziaria iniziale dell'Asse, pari a 45 Mln di euro, con le due riprogrammazioni approvate ad ottobre 2020 e ad aprile 2021 è stata ridotta a **€ 30.180.774**.

L'Asse è articolato in due Azioni:

- **Azione 1.1.1** Finalizzata a fornire sostegno a progetti di ricerca delle imprese l'impiego di ricercatori. **Dotazione Finanziaria € 2.506.250,00.**
- **Azione 1.1.4** Finalizzata a sostenere le attività collaborative di R&S realizzate dalle imprese in collegamento con altri soggetti dell'industria, della ricerca e dell'università, e dalle aggregazioni pubblico-private già esistenti, come i Distretti Tecnologici, i Laboratori Pubblico-Privati e i Poli di Innovazione. **Dotazione Finanziaria € 27.674.524,00.**

Nel corso del 2021 sono state implementate azioni volte alla gestione di **n. 2 Avvisi pubblici**.

Al 31 dicembre 2021 lo stato di attuazione dell'Asse è il seguente:

POR FESR ABRUZZO 2014-2020 – SINTESI ATTUAZIONE ASSE I AL 31.12.2021				
Dotazione Asse	Impegni (dati sistema monitoraggio)	Spesa certificata	Destinatari interventi	Interventi selezionati e finanziati
€ 30.180.774,00	**€ 30.828.741,02**	**€ 16.517.369,05**	**106**	**106**

*Il progetto Cyber Trainer Presentato da un RTI attive nel Dominio ICT / Spazio con capofila la società LEONARDO SPA, mira alla realizzazione di una piattaforma per la formazione e l'addestramento continui, nel dominio della cyber security. Il progetto ha ricevuto contributi per **3.181.645,43** euro a valere sulle Azioni 1.1.1 e 1.1.4 del POR FESR e comporta un investimento complessivo pari a **7.114.520,51** euro.*

*Un altro "grande progetto" finanziato a valere sulle Azioni 1.11 e 1.1.4 è "INNOPAQ" (acronimo di Innovazione Sostenibile per le Produzioni Agroalimentari di Qualità). Il progetto, che è stato presentato da un RTI attivo nel Dominio "Agrifood" ha come società capofila la Valagro SpA. L'obiettivo è quello sperimentare un modello di collaborazione tra imprese operanti nel settore agroalimentare abruzzese e complementari tra di loro, puntando su innovazione e sostenibilità per accrescere la qualità dei prodotti della filiera, a vantaggio della competitività del comparto agroalimentare regionale. Il progetto ha ricevuto contributi dal POR FESR per **2.453.902,34** euro e comporta investimenti pari a **5.016.446,70** euro.*

ASSE II DIFFUSIONE SERVIZI DIGITALI

L'Asse ha una **dotazione finanziaria di 26 MEURO** ed è articolato in due Azioni:

- **Azione 2.1.1** Contribuisce all'attuazione del "***Progetto Strategico Agenda Digitale per la Banda Ultra Larga*** e di altri interventi programmati per assicurare nei territori una capacità di connessione a almeno 30 Mbps, accelerandone l'attuazione nelle aree produttive e nelle aree rurali e interne, nel rispetto del principio di neutralità tecnologica e nelle aree consentite dalla normativa comunitaria". **Dotazione Finanziaria 19 MEURO**.
- **Azione 2.2.2** Finanzia **12 interventi** della Regione per la realizzazione dei servizi di *e-Government* interoperabili, integrati e progettati con cittadini e imprese e soluzioni integrate per le *smart cities and communities*. **Dotazione Finanziaria 7 MEURO**.

Al 31 dicembre 2021 lo stato di attuazione dell'Asse è il seguente:

POR FESR ABRUZZO 2014-2020 – SINTESI ATTUAZIONE ASSE II AL 31.12.2021

Dotazione Asse	Impegni (dati sistema monitoraggio)	Spesa certificata	Destinatari interventi	Interventi selezionati e finanziati
€ 26.000.000,00	**€ 26.000.524,71**	**€ 12.378.214,12**	**73**	**13**

I lavori per la Banda Ultra Larga finanziati con le risorse dell'Unione Europea attraverso il POR FESR 2014-2020 interessano 73 Comuni abruzzesi. Il 91% delle Unità Immobiliari coinvolte nell'intervento saranno raggiunte da una connettività ad almeno 100Mbps, l'8% con una connettività di almeno 30Mbps

Con l'Azione 2.2.2 la regione Abruzzo sta invece realizzando direttamente 12 progetti che interessano: il potenziamento della rete geodetica regionale; l'aggiornamento del data base territoriale; il potenziamento dei sistemi di monitoraggio dei progetti europei; l'evoluzione del sistema informativo open data e la completa digitalizzazione dei processi amministrativi.

ASSE III COMPETITIVITÀ DEL SISTEMA PRODUTTIVO

L'Asse ha una dotazione finanziaria di **€ 110.199.226,00** ed è articolato in tre Azioni:

- **Azione 3.1.1** Fornisce aiuti alle imprese per investimenti in macchinari, impianti e beni intangibili, e per attivazione di processi di riorganizzazione e ristrutturazione aziendale. **Dotazione Finanziaria € 32.399.226,00** di cui **€ 19.366.371,00** destinati alla concessione di contributi a fondo perduto per assicurare liquidità finanziaria alle imprese a seguito dell'emergenza COVID-19.
- **Azione 3.2.1** Finanzia Interventi di sostegno alle imprese localizzate in aree territoriali colpite da crisi diffusa complessa e non complessa. **Dotazione finanziaria € 19.300.000,00.**
- **Azioni 3.5.1 e 3.6.1. – Strumenti finanziari.** Con la Decisione C(2021) 3149 final del 28.04.2021 le risorse dell'Azione 3.6.1 sono state incrementate di € 31.500.00,00. E' stata quindi costituita la Sezione Speciale del Fondo Centrale di Garanzia presso il MiSE (58,5 MEURO) designato quale Organismo Intermedio.

Al 31 dicembre 2021 lo stato di attuazione dell'Asse è il seguente:

POR FESR ABRUZZO 2014-2020 – SINTESI ATTUAZIONE ASSE III AL 31.12.2021

Dotazione Asse	Impegni (dati sistema monitoraggio)	Spesa certificata	Destinatari interventi	Interventi selezionati e finanziati
€ 110.199.226,00	**€ 104.879.488,67**	**€ 62.744.369,09**	**19757 (*)**	**17828**

(*) Nel numero dei destinatari degli interventi pari a 19.757 sono compresi i progetti finanziati nell'ambito dell'Azione 3.1.1 (pari a 17.612 di cui 17.543 beneficiari dell'Avviso per il fondo perduto a valere sull'Azione 3.1.1.) dell'Azione 3.2.1 (pari a 216) e i 1929 destinatari del FdG.

*A seguito dell'emergenza COVID-19, nell'ambito dell'Azione 3.1.1 sono stati emanati due Avvisi pubblici, valere sull'Azione 3.1.1, per sostenere le imprese abruzzesi: il primo volto a fornire "**Aiuti per investimenti in macchinari, impianti e beni intangibili**" con una **dotazione di 5,6 MEUR; il** secondo per la **concessione di contributi a fondo perduto**. A quest'ultimo bando sono state destinate risorse per **oltre 56 milioni** di euro di cui **€ 19.366.371 a valere sul POR FESR**. Sono **pervenute n. 40.751 domande**.*

E' stata costituita la Sezione Speciale del Fondo Centrale di Garanzia (58,5 MEURO) presso il MiSE, designato quale Organismo Intermedio, per il rilascio di garanzie alle MPMI abruzzesi al fine di contrastare la loro carenza di liquidità.

ASSE IV PROMOZIONE DI UN'ECONOMIA A BASSA EMISSIONE DI CARBONIO

Con la riprogrammazione approvata ad aprile 2021 la dotazione complessiva dell'Asse è stata definita in **€ 14.560.740,00**. L'Asse ha è articolato in due Azioni:

Azione 4.1.1 Volta alla promozione dell'eco-efficienza e riduzione di consumi di energia primaria negli edifici e strutture pubbliche. **Dotazione Finanziaria di € 8.560.740,00.**

Azione 4.2.1 Assegna incentivi finalizzati alla riduzione dei consumi energetici e delle emissioni di gas climalteranti delle imprese e delle aree produttive compresa l'installazione di impianti di produzione di energia da fonte rinnovabile per l'autoconsumo. **Dotazione Finanziaria di € 6.000.000,00.**

In fase di riprogrammazione è stato deciso di ridurre la dotazione finanziaria dell'Azione di un importo pari a 10 Meuro e di riallocare le relative risorse sull'Azione 3.6.1 dell'Asse III per la copertura di spese emergenziali relative al Covid-19. Gli interventi, relativi al II Bando dell'Azione 4.2.1, già dichiarati ammissibili, saranno comunque realizzati nell'ambito del POC.

Al 31 dicembre 2021 lo stato di attuazione dell'Asse è il seguente:

POR FESR ABRUZZO 2014-2020 – SINTESI ATTUAZIONE ASSE IV AL 31.12.2021

Dotazione Asse	Impegni (dati sistema monitoraggio)	Spesa certificata	Destinatari interventi	Interventi selezionati e finanziati
€ 14.560.740,00	**€ 11.315.217,58**	**€ 8.845.586,05**	**115**	**115**

Con le risorse dell'Azione 4.1.1 sono stati resi energeticamente più efficienti 80 edifici scolastici. Nelle foto un articolare dell'intervento sulla scuola media di Pianella (PE) e, a sinistra), quello sulla scuola di San Pio delle Camere (AQ).

Con due Avvisi pubblici il POR FESR ha sostenuto le imprese abruzzesi per l'efficientamento energetico dei loro impianti e dei loro insediamenti produttivi. In fase di riprogrammazione è stato deciso di ridurre la dotazione finanziaria dell'Azione e di riallocare le relative risorse sull'Azione 3.6.1 dell'Asse III per la copertura di spese emergenziali relative al Covid-19. Gli interventi già dichiarati ammissibili saranno comunque realizzati nell'ambito del POC.

ASSE V RIDUZIONE DEL RISCHIO IDROGEOLOGICO

L'Asse ha una dotazione finanziaria di **€ 23.439.260,00 e si concretizza in una sola Azione:**

- **Azione 5.1.1** Finalizzata ad interventi di messa in sicurezza e per l'aumento della resilienza dei territori più esposti a rischio idrogeologico e di erosione costiera.

Gli interventi da effettuare sono stati selezionati attraverso la Piattaforma *Rendis web* (Repertorio nazionale degli interventi di difesa del suolo). Sono stati ammessi a contributo **25 interventi** di mitigazione del rischio di frana a regia regionale e **1 intervento** di mitigazione del rischio alluvione delegata al Servizio del Genio Civile di Teramo.

Al 31 dicembre 2021 lo stato di attuazione dell'Asse è il seguente:

POR FESR ABRUZZO 2014-2020 – SINTESI ATTUAZIONE ASSE V AL 31.12.2021

Dotazione Asse	Contributi concessi in essere	Spesa certificata	Destinatari interventi	Interventi selezionati e finanziati
€ 23.439.260,00	**€ 23.439.260,00**	**€ 10.205.303,65**	**26**	**26**

Nelle foto gli interventi di consolidamento delle pareti rocciose sovrastanti il capoluogo comunale di Capistrello (AQ).

L'intervento di consolidamento nel capoluogo comunale di Gissi (CH) – Località Muttello.

Sono 26 gli interventi per la riduzione del rischio frana e idrogeologico finanziati dall'Unione Europea con le risorse del POR FESR Abruzzo 2014-2020.

ASSE VI TUTELA E VALORIZZAZIONE DELLE RISORSE NATURALI E CULTURALI

Con la riprogrammazione approvata ad Aprile 2021 è stato deciso l'azzeramento delle risorse dell'Azione 6.7.1 (3 MEURO). La dotazione finanziaria dell'Asse, attualmente, è quindi pari a **€ 13,5MEURO** mentre l'intervento non più finanziato con le risorse del POR FESR sarà inserito nel POC. L'Asse è articolato in tre Azioni:

- **Azione 6.6.1** Finanzia interventi per la tutela e valorizzazione di aree di attrazione naturale di rilevanza strategica (aree protette in ambito terrestre e marino, paesaggi tutelati). **Dotazione finanziaria € 4.500.000,00.**
- **Azione 6.5.A.2** Finanzia interventi per ridurre la frammentazione degli habitat e mantenere il collegamento ecologico e funzionali. **Dotazione finanziaria € 4.000.000,00.**
- **Azione 6.8.3** "*Sostegno alla fruizione integrata delle risorse culturali e naturali e alla promozione delle destinazioni turistiche*". **Dotazione finanziaria € 5.000.000,00.**

Al 31 dicembre 2021 lo stato di attuazione dell'Asse è il seguente:

POR FESR ABRUZZO 2014-2020 – SINTESI ATTUAZIONE ASSE VI AL 31.12.2021

Dotazione Asse	Impegni (dati sistema monitoraggio)	Spesa certificata	Destinatari interventi (*)	Interventi selezionati e finanziati
€ 13.500.000,00	**€ 13.295.228,06**	**€ 7.868.852,61**	**36**	**199**

(*) Solo Azioni 6.6.1 e 6.5.A.2

Con le risorse del POR FESR, Azione 6.8.3, si promuove l'immagine e l'offerta turistica dell'Abruzzo sulla base delle Linee di Indirizzo definite dalla Giunta Regionale e dei Piani annuali di promozione turistica anche mediante la partecipazione a manifestazioni ed eventi di settore come la Borsa Internazionale del Turismo di Milano.

Con le Azioni 6.6.1 e 6.5.A.2 del POR FESR, la cui dotazione finanziaria complessiva è pari a 8,5 milioni di Euro sono stati finanziati interventi nelle Aree Naturali Protette abruzzesi finalizzati alla salvaguardia degli habitat e alla promozione dei territori facendo leva sulle risorse naturali che custodiscono. Nella foto a lato alcune immagini delle Riserve Naturali regionali di Pettorano sul Gizio, Raiano, Villalago e Anversa degli Abruzzi, che hanno realizzato il Progetto "Riserve d'Europa"

ASSE VII SVILUPPO URBANO SOSTENIBILE

L'Asse è finalizzato all'attuazione delle Strategie Urbane di Sviluppo Sostenibile (SUS) dei quattro comuni capoluogo abruzzesi.

La dotazione iniziale, pari a 23 MEURO, a seguito della rimodulazione del Programma approvata ad aprile 2021 e per scongiurare la perdita di risorse comunitarie, è stata **ridotta a 16,3 MEURO** sulla base dei ritardi attuativi fatti registrare da alcune Azioni, in particolare:

- Azione 2.2.2 (Soluzioni tecnologiche integrate per le smart cities and communities);
- Azione 4.6.3 (Sistemi di trasporto intelligenti) ad eccezione dell'OI di Pescara;
- Azione 4.6.4 (Sviluppo delle infrastrutture necessarie all'utilizzo del mezzo a basso impatto ambientale anche attraverso iniziative di charging hub).

Gli interventi previsti nelle quattro città a valere sulle tali Azioni saranno comunque realizzati in quanto inseriti nel Programma Operativo Complementare.

L'AdG, inoltre, ha messo a disposizione **40.000,00 euro** per città, a valere sull'Asse VIII-Assistenza Tecnica, per l'elaborazione dei **Piani Urbani di Mobilità Sostenibile**. Per la gestione di queste ultime è stata sottoscritta una ulteriore convenzione fra l'AdG e gli OI.

Relativamente all'Azione 4.6.2, rinnovo del materiale rotabile, sono state concluse tutte le procedure di gara per l'acquisto di nuovi autobus per le città; L'Aquila (n. 6), Chieti (n. 9, Pescara (5) e Teramo (5). hanno perciò proceduto autonomamente all'acquisto dei mezzi previsti dalle proprie SUS.

Al 31 dicembre 2021 lo stato di attuazione dell'Asse è il seguente:

POR FESR ABRUZZO 2014-2020 – SINTESI ATTUAZIONE ASSE VII AL 31.12.2021

Dotazione Asse	Impegni (dati sistema monitoraggio)	Spesa certificata	Destinatari interventi (Comuni)	Interventi selezionati e finanziati
€ 16.300.000,00	**€ 11.442.011,40**	**€ 5.802.320,81**	**4**	**16**

La realizzazione di nuove piste ciclabili è uno degli interventi che l'Unione Europea ha finanziato per lo Sviluppo Urbano Sostenibile delle quattro città capoluogo abruzzesi.

Con le risorse dell'Unione Europea sono stati acquistati nuovi autobus a basso impatto ambientale per rendere più sostenibile la mobilità nelle

aree urbane delle città capoluogo abruzzesi. Nella foto uno degli autobus elettrici acquistato dal Comune dell'Aquila

ASSE VIII ASSISTENZA TECNICA

L'iniziale dotazione finanziaria dell'Asse è pari a **€ 9.329.780,00**. Le risorse dell'Asse non sono destinate direttamente a dei beneficiari e il loro impiego non concorre al raggiungimento dei target stabiliti. L'Asse è articolato in cinque Azioni che, sinergicamente, concorrono al *Rafforzamento della capacità amministrativa degli attori coinvolti nella programmazione e attuazione degli interventi cofinanziati dal POR*.

Azioni previste:

- **Azione VIII.1.1** *"Sostegno alle Autorità (AdG/Gestione/Certificazione e Audit, AdC e AdA), alle strutture regionali e alle Amministrazioni locali mediante azioni di Assistenza Tecnica"*.
- **Azione VIII.1.2** *"Valutazione on going del POR"*.
- **Azione VIII.1.3** *"Elaborazione di una strategia di comunicazione"*.
- **Azione VIII.1.4** *"Attuazione del Codice di condotta europeo sul Partenariato"*.
- **Azione VIII.1.5** *"Sostegno alle strutture regionali nelle attività di definizione dei piani d'azione"*.

Al 31 dicembre 2021 tutte le Azioni dell'Asse risultano avviate con l'impegno di tutte le risorse disponibili e una spesa certificata complessiva di **€ 2.765.996,85**.

Il Servizio di Assistenza Tecnica all'Autorità di Gestione e all'Autorità di Certificazione, previsto dall'Azione VIII.1.1, è stato affidato alla Società Abruzzo Sviluppo S.p.A.

Con l'Azione VIII.1.2 è stato affidato alla Società PricewaterhouseCoopers Advisory S.p.A. il servizio di valutazione ex-ante degli strumenti finanziari.

Sempre nell'ambito dell'Azione VIII.1.2 è stato affidato al Raggruppamento Temporaneo di Imprese composto dall'Istituto per la Ricerca Sociale di Milano e da Nomisma Spa di Bologna, il Servizio di Valutazione Strategica del POR FESR e POR FSE Abruzzo 2014-2020 che ha prodotto i previsti rapporti annuali, l'ultimo dei quali datato settembre 2021.

Approvazione e attuazione della Strategia Integrata di Comunicazione del POR FESR e del POR FSE Abruzzo 2014-2020.

ASSE IX PREVENZIONE DEL RISCHIO IDROGEOLOGICO E SISMICO E SOSTEGNO ALLA RIPRESA ECONOMICA DELLE AREE COLPITE DAL TERREMOTO DEL 2016 E 2017 (CRATERE)

L'Asse è stato introdotto nel 2018 in conseguenza degli eventi sismici che hanno colpito l'Abruzzo nel 2016 e 2017 ed è destinato esclusivamente alle aree cratere. Dopo le due riprogrammazioni elaborate a seguito dell'emergenza COVID-19, l'attuale **dotazione finanziaria è pari a 32 MEURO** mentre due sono le Azioni in cui l'Asse si rticola:

- **Azione 5.1.1** Interventi di messa in sicurezza del territorio. **Dotazione finanziaria € 20.000.000,00**.
- **Azione 5.3.2** Interventi di micro zonazione e di messa in sicurezza sismica degli edifici strategici e rilevanti pubblici. **Dotazione finanziaria € 12.000.000,00**.

Al 31 dicembre 2021 lo stato di attuazione dell'Asse è il seguente:

POR FESR ABRUZZO 2014-2020 – SINTESI ATTUAZIONE ASSE VII AL 31.12.2021				
Dotazione Asse	Impegni (dati sistema monitoraggio)	Spesa certificata	Destinatari interventi	Interventi selezionati e finanziati
€ 32.000.000,00	**€ 20.000.000,00**	**€ 878.619,31**	**14**	**16**

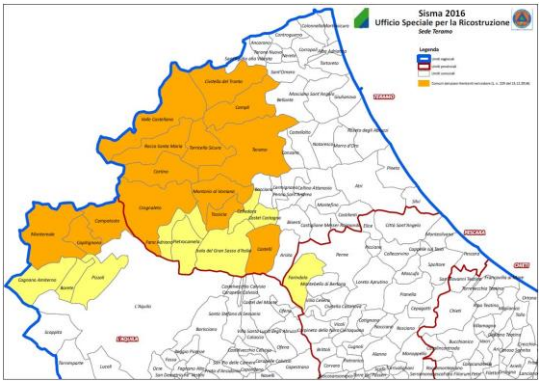

Gli interventi finanziati riguardano esclusivamente l'area del cratere sismico 2016-2017, ovvero 23 Comuni di cui n. 6 in provincia dell'Aquila, n. 1 in provincia di Pescara e n. 16 in provincia di Teramo fra i quali la città capoluogo

L'adeguamento e il miglioramento sismico delle scuole nell'area del cratere sono finanziati con 12 Mln di euro dall'Azione 5.3.2 dell'Asse IX.

ASPETTI CHE INCIDONO SUI RISULTATI DEL PROGRAMMA E MISURE ADOTTATE

Nell'ambito dell'attuazione del PO, particolare attenzione è stata posta al raggiungimento dei risultati, sia di carattere quantitativo che qualitativo, e sono state valutate anche sotto l'aspetto temporale, le possibili soluzioni per un conseguimento più efficace degli obiettivi intermedi e finali.

Nel corso del 2021, malgrado le difficoltà legate al COVID, si sono avuti due momenti di confronto con gli RdA sullo stato di attuazione del Programma, in particolare sull'andamento della spesa relativa ad ogni Asse, realizzata e prevista al 31.12.2021. Sulla base delle informazioni fornite dai responsabili di Asse e di Azione in occasione degli incontri di "monitoraggio rafforzato" è stato elaborato il **Cronobilancio 2021**, approvato con la DGR n. 442 del 19.7.2021.

Gli RdA hanno poi fornito ulteriori aggiornamenti sull'andamento della spesa nel mese di novembre.

Le informazioni acquisite per il monitoraggio rafforzato nel corso del 2021 hanno consentito di condividere puntualmente lo stato di attuazione del Programma anche con i partecipanti al **Comitato di Sorveglianza del 2 dicembre 2021** svoltosi in modalità *web conference*. In particolare è stata presa in esame la performance finanziaria del Programma. A tale proposito è stato evidenziato che, a seguito dell'ultima riprogrammazione approvata dalla CE ad aprile 2021 con la quale è stata attivata l'opzione di aumentare al 100% il tasso di cofinanziamento delle spese certificate nel periodo 1 luglio 2020 - 30 giugno 2021, è stato possibile superare, in termini di spesa certificata, il target N+3 anche per il 2021 (+64,04%) e per il 2022 (+25%).

AVANZAMENTO PIANO DI RAFFORZAMENTO AMMINISTRATIVO (PRA)

Con il PRA fase II si è inteso ridurre dei c.d. "*colli di bottiglia*" relativi ai procedimenti amministrativi finalizzati all'utilizzo delle risorse dei Programmi FESR e FSE. In particolare, ci si è posti l'obiettivo di implementare e garantire la riduzione dei tempi e la semplificazione dei procedimenti amministrativi per ottimizzare l'impiego delle risorse stanziate dalla CE sul territorio regionale, intervenendo sui tempi necessari all'istruttoria. Si è inteso così garantire il rispetto, da parte dei soggetti esterni incaricati dall'Amministrazione, della tempistica per lo svolgimento delle attività istruttorie, evitando i ritardi rispetto ai tempi stabiliti dai bandi e dal Cronobilancio annuale approvato dalla Giunta Regionale, quale strumento di pianificazione e controllo dell'attuazione degli interventi e della spesa.

Il PRA II Fase è stato elaborato nell'ottica di ottimizzare i processi e permettere una migliore misurabilità degli obiettivi posti dall'amministrazione

Nello specifico, tutti gli interventi di semplificazione legislativa e procedurale previsti dal PRA della Regione Abruzzo sono stati completati.

Le attività previste dalla sezione 6.2 del PRA della Regione Abruzzo finalizzate allo Sviluppo delle competenze comportamentali nelle PA, sono state completate al 31.12.2020. Comunque l'azione di professionalizzazione del personale regionale mediante la realizzazione di giornate di formazione/seminari su specifiche tematiche proseguirà per tutto il periodo di programmazione in corso.

INFORMAZIONE

Il **Piano Integrato Annuale di Comunicazione** del POR-FESR è stato elaborato ed attuato sulla base di una **Strategia Integrata di Comunicazione dei programmi operativi FESR-FSE 2014-2020**, in linea con gli orientamenti europei. I criteri fondanti del Piano sono quelli della trasparenza, diffusione dei risultati e valorizzazione dei progetti significativi.

La strategia approvata dal CdS si articola su **due direttrici di comunicazione**: *on line* e *off line*. La **comunicazione *on line*** è svolta principalmente attraverso la Sezione "Abruzzo in Europa" (www.regione.abruzzo.it/europa) del **sito istituzionale della Regione Abruzzo**, anche mediante il **restayling del portale,** secondo le raccomandazioni della Commissione europea e tenuto conto delle proiezioni di **Eurobarometro 2021,** secondo le quali le fonti informative che facilitano la conoscenza della Politica di coesione a livello europeo sono internet (38%), le tv nazionali (37%) e i social (18%).

La sezione l'Abruzzo in Europea del sito internet della Regione Abruzzo è l'elemento cardine della strategia di comunicazione del POR FESR

L'idea cardine del Piano in corso è stata dunque quella di introdurre nella consultazione del sito **gli open data** e, nello stesso tempo, la rappresentazione, mediante gli elementi propri della narrazione visiva ed emozionale, dei progetti realizzati grazie alle risorse europee.

Un salto di qualità tale da caratterizzare la comunicazione di Regione Abruzzo sui fondi europei riguarda comunque la comunicazione mediante il web. Vale la pena dire che le scelte compiute sono state giudicate una **buona pratica** ed illustrate durante il master in **Comunicazione istituzionale e marketing politico tenuto dalla LUISS**

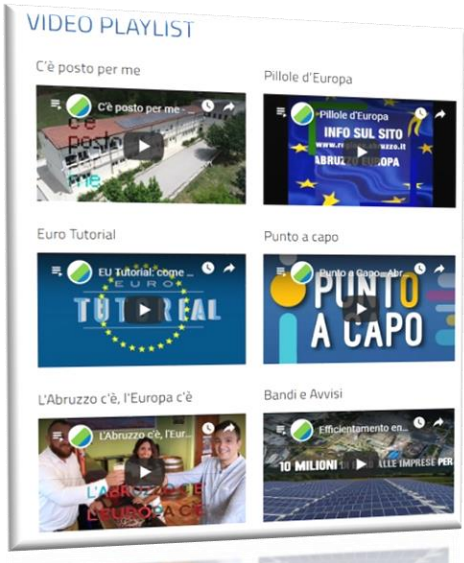

Le play list con i video dedicati al POR FESR e FSE della Regione Abruzzo

La nascita dei **profili social "Regione Abruzzo Bandi&Risorse" ha consentito l'ampliamento della base informativa.** Valga per tutti il dato del profilo facebook che, nato un anno fa, conta ora **8577 follower**, cresciuti nell'ultimo mese di **751 unità.** L'uso dei social consente anche di operare una targettizzazione del pubblico e di creare un coerente allineamento tra la qualità del messaggio e i beneficiari potenziali. Un esempio sperimentato è la campagna per promuovere la **newsletter quindicinale Bandi&Risorse** che ha permesso di profilare il lettore ideale. Questa prima campagna ha portato ad incrementare i lettori della newsletter **di 969 unità in un mese,** portandoli attualmente a 1900**.** Il riscontro **dell'efficacia della profilatura** sta nel fatto che non è pervenuta nessuna richiesta di cancellazione dal database.

Grande importanza nella comunicazione *on line* assumono inoltre i **video** disponibili sul **canale You Tube** della Regione Abruzzo e le **dirette Facebook**, entrambi legate ai momenti e alle notizie più significative inerenti al Programma.
La **comunicazione *off line*** prevede interventi di informazione e pubblicità rivolti al grande pubblico. In questo tipo di comunicazione si collocano oltre che la **newsletter Bandi&Risorse**, i **passaggi tabellari** sui principali quotidiani abruzzesi mediante la rubrica "**Eu-Genio, il genio dei fondi europei**", i **comunicati stampa, i materiali informativi a stampa**.

Anche Nel corso del 2021 l'emergenza Covid-19 ha costretto la strategia integrata a tenere aperta anche la procedura della piattaforma on line che ha consentito si supportare tutta l'azione amministrativa e di fidelizzare gli stakeholders mediante il ricorso a **mailchimp** e alla tecnica della **email marketing**. È infatti mediante mailchimp che avviene la convocazione degli stakeholder , ogni tipo di comunicazione ufficiale e l'invio di atti per la condivisione. Inoltre, un nuovo impulso è stato dato all'attività di animazione, anche attraverso la organizzazione di webinar formativi che sono tutti raccolti sul link https://www.regione.abruzzo.it/content/webinar-sulla-programmazione-europea.

La newsletter Bandi & Risorse e i materiali a stampa sono alcuni degli strumenti utilizzati per la promozione e l'informazione delle opportunità offerte dall'Unione Europea tramite il Programma POR FESR.

Infine, in data 3 dicembre 2021 si è svolto, in diretta streaming sul canale youtube "Bandi e Risorse Regione Abruzzo", l'evento annuale di comunicazione dal titolo "Buone Pratiche Europee FESE-FSE 2014-2020, Disseminazione e Comunicazione Digitale". Al centro del dibattito, le buone pratiche per la gestione dei Fondi europei con l'obiettivo di far sentire l'Europa più vicina ai cittadini e creare una "connessione sentimentale" che sfrutti appieno le potenzialità del digitale, attraverso la semplificazione del linguaggio, il gioco di squadra e la narrazione delle attività svolte